



Repubblica Italiana

Bollettino Ufficiale della Regione Lazio

Disponibile in formato elettronico sul sito: www.regione.lazio.it

Legge Regionale n.12 del 13 agosto 2011

Data 31/08/2021

Numero 84

Periodicità bisettimanale

Direzione Redazione ed Amministrazione presso la Presidenza della Giunta Regionale Via Cristoforo Colombo, 212 – 00147 ROMA
Direttore del Bollettino: Ing. Wanda D'Ercole

SOMMARIO

Regione Lazio

Atti della Giunta Regionale e degli Assessori

Deliberazione 5 agosto 2021, n. 548

DM 3 giugno 2021 "Misure fitosanitarie di emergenza ai fini del contrasto dell'organismo nocivo Toumeyella parvicornis (Cockerell) (Cocciniglia tartaruga)". Delimitazione delle aree, adozione di misure fitosanitarie obbligatorie e adozione del "Piano regionale relativo alle misure di contrasto all'infestazione e alla diffusione dell'organismo nocivo Toumeyella parvicornis nel Lazio"..... Pag. 4

DIREZIONE CENTRALE ACQUISTI

Atti Dirigenziali di Gestione

Decreto dirigenziale 17 agosto 2021, n. GR1200-5

Conferimento di delega ai sensi degli artt. 164 e 166 del Regolamento Regionale 6 settembre 2002, n. 1 e successive modificazioni (Regolamento di organizzazione degli uffici e dei servizi della Giunta regionale) per l'adozione degli atti urgenti e indifferibili di competenza del Direttore della Direzione regionale "Centrale Acquisti"..... Pag. 25

DIREZIONE CICLO DEI RIFIUTI

Atti dirigenziali di Gestione

Determinazione 24 agosto 2021, n. GR4903-4

Incarico di revisione legale, ai sensi del Decreto Commissariale n. 15 del 11/3/2005, per revisione della tariffa di accesso all'impianto di trattamento meccanico del gestore Società Ecosystem S.p.A., P.IVA e C.F. 01312631003 – 04846380584 - Via della Solforata Km.10.750, 00071 Pomezia (Roma).....Pag. 28

Determinazione 26 agosto 2021, n. GR4903-5

Bando per la concessione di contributi finanziari per le misure a favore delle attività di compostaggio e autocompostaggio per la riduzione della frazione organica per i Comuni del Lazio e Roma Capitale, di cui alla Determinazione Dirigenziale n. G10536 del 26 luglio 2017 – Liquidazione III rata del 30% al Comune di Sonnino (LT)..... Pag. 32

DIREZIONE ISTRUZIONE, FORMAZIONE, RICERCA E LAVORO

Atti dirigenziali di Gestione

Determinazione 23 agosto 2021, n. GR5212-2

Approvazione graduatorie provvisorie, ripartite per ambiti territoriali provinciali, relative all'Avviso Pubblico per l'avviamento al lavoro delle persone con disabilità, di cui all'art. 1 comma 1 della L.68/99 e ss.mm.ii., attraverso la formazione delle graduatorie provinciali di cui all'art. 7 comma 1-bis della L. 68/99 ss.mm.ii. presso datori di lavoro pubblici e privati - Anno 2020..... Pag. 36

DIREZIONE PER LO SVILUPPO ECONOMICO E LE ATTIVITA' PRODUTTIVE

Atti dirigenziali di Gestione

Determinazione 19 agosto 2021, n. GR5016-1

Approvazione della Scheda progetto "Rome Bridal Fashion Week, Anno 2021", 27-29 agosto 2021 Pag. 137

DIREZIONE POLITICHE ABITATIVE E LA PIANIFICAZIONE TERRITORIALE, PAESISTICA
E URBANISTICA

Atti dirigenziali di Gestione

Determinazione 24 agosto 2021, n. GR4103-6

Legge regionale 6 agosto 1999, n. 12, art. 7, comma 4. Limite di reddito per l'accesso ai benefici di edilizia residenziale pubblica nonché per la decadenza dall'assegnazione degli alloggi di edilizia residenziale pubblica destinati all'assistenza abitativa. Aggiornamento biennale dei limiti di reddito sulla base della variazione assoluta dell'indice ISTAT dei prezzi al consumo per le famiglie degli operai e degli impiegati. Biennio luglio 2021 - luglio 2023..... Pag. 142

DIREZIONE SALUTE E INTEGRAZIONE SOCIO SANITARIA

Atti dirigenziali di Gestione

Determinazione 23 agosto 2021, n. GR3906-2

Avvio della modalità di relazione denominata confronto ai sensi dell'art 6 del CCNL area Comparto Sanità del 21 maggio 2018 e ai sensi dell'articolo 6 CCNL Dirigenza Sanitaria del 19 dicembre 2019..... Pag. 146

Determinazione 23 agosto 2021, n. GR3906-3

Piano Triennale di Fabbisogno di personale per il triennio 2020-2022 delle Aziende e degli Enti del Servizio Sanitario Regionale..... Pag. 151

Determinazione 23 agosto 2021, n. GR3906-4

Esito dei lavori della Commissione di esperti, ex art. 2 D.lgs. 171/2016, costituita con decreti del Presidente n. T00078 del 06/04/2021 e n. T00119 del 03/06/2021, per la selezione dei soggetti da inserire nelle rose dei candidati per il conferimento degli incarichi di direzione generale presso l'Azienda San Camillo Forlanini e presso gli Istituti Fisioterapici Ospitalieri di Roma a seguito degli avvisi pubblici approvati con DGR 56/2021 e DGR 232/2021..... Pag. 157

Enti Pubblici

Enti Regionali
DISCO

Avviso

AVVISO PUBBLICO PER LA SELEZIONE CONCORSUALE DI NUMERO 2 POSTI PER ISTRUTTORE "AMMINISTRATIVO-CONTABILE" A TEMPO PIENO ED INDETERMINATO NEI RUOLI DELL'ENTE REGIONALE PER IL DIRITTO ALLO STUDIO ED ALLA PROMOZIONE DELLA CONOSCENZA (DiSCO)..... Pag. 164

Privati

Consorzio di Bonifica dell'Agro Pontino

Avviso

AVVISO PUBBLICO DI AVVIO DEL PROCEDIMENTO PER L'ASSERVIMENTO E L'OCCUPAZIONE TEMPORANEA NON PREORDINATA ALL'ESPROPRIO..... Pag. 185

Regione Lazio

Atti della Giunta Regionale e degli Assessori

Deliberazione 5 agosto 2021, n. 548

DM 3 giugno 2021 "Misure fitosanitarie di emergenza ai fini del contrasto dell'organismo nocivo *Toumeyella parvicornis* (Cockerell) (Cocciniglia tartaruga)". Delimitazione delle aree, adozione di misure fitosanitarie obbligatorie e adozione del "Piano regionale relativo alle misure di contrasto all'infestazione e alla diffusione dell'organismo nocivo *Toumeyella parvicornis* nel Lazio".

Oggetto: DM 3 giugno 2021 “Misure fitosanitarie di emergenza ai fini del contrasto dell'organismo nocivo *Toumeyella parvicornis* (Cockerell) (Cocciniglia tartaruga)”. Delimitazione delle aree, adozione di misure fitosanitarie obbligatorie e adozione del “*Piano regionale relativo alle misure di contrasto all'infestazione e alla diffusione dell'organismo nocivo Toumeyella parvicornis nel Lazio*”.

LA GIUNTA REGIONALE

SU PROPOSTA dell'Assessore all'Agricoltura, Foreste, Promozione della filiera e della Cultura del Cibo; Pari Opportunità

VISTO lo Statuto Regionale;

VISTA la Legge Regionale 18 febbraio 2002, n. 6, concernente “Disciplina del sistema organizzativo della Giunta e del Consiglio e disposizioni concernenti la dirigenza ed il personale regionale” e successive modificazioni;

VISTO il Regolamento di organizzazione degli Uffici e dei Servizi della Giunta Regionale n. 1 del 6 settembre 2002 e successive modificazioni;

VISTA la Legge Regionale 11 giugno 1996, n. 20, concernente la disciplina del Servizio Fitosanitario Regionale;

VISTO il Decreto Legislativo 14 marzo 2013, n. 33 recante “Riordino della disciplina riguardante gli obblighi di pubblicità, trasparenza e diffusione di informazioni da parte delle pubbliche amministrazioni”;

VISTO il Decreto Legislativo del 23 giugno 2011, n. 118, recante: “*Disposizioni in materia di armonizzazione dei sistemi contabili e degli schemi di bilancio delle Regioni, degli enti locali e dei loro organismi, a norma degli articoli 1 e 2 della legge 5 maggio 2009, n. 42*” e successive modifiche;

VISTO il Regolamento Regionale 9 novembre 2017, n. 26, recante: “*Regolamento regionale di contabilità*” che, ai sensi dell'articolo 56, comma 2, della Legge Regionale n. 11/2020 e fino alla data di entrata in vigore del regolamento di contabilità di cui all'articolo 55 della citata Legge Regionale n. 11/2020, continua ad applicarsi per quanto compatibile con le disposizioni di cui alla medesima Legge Regionale n. 11/2020;

VISTA la Legge regionale del 12 agosto 2020, n. 11, recante: “Legge di contabilità regionale”;

VISTA la Legge regionale 30 dicembre 2020, n. 25, concernente: “Legge di stabilità regionale 2021”;

VISTA la Legge regionale 30 dicembre 2020, n. 26, concernente: “Bilancio di previsione finanziario della Regione Lazio 2021-2023”;

VISTA la Deliberazione della Giunta regionale del 30 dicembre 2020, n. 1060 concernente.” Bilancio di previsione finanziario della Regione Lazio 2021-2023. Approvazione del "Documento tecnico di accompagnamento", ripartito in titoli, tipologie e categorie per le entrate ed in missioni, programmi, titoli e macroaggregati per le spese;

VISTA la Deliberazione della Giunta regionale 30 dicembre 2020, n. 1061, concernente “Bilancio di previsione finanziario della Regione Lazio 2021-2023. Approvazione del "Bilancio finanziario gestionale", ripartito in capitoli di entrata e di spesa ed assegnazione delle risorse finanziarie ai dirigenti titolari dei centri di responsabilità amministrativa” come modificata dalla deliberazione della Giunta regionale n. 247 del 11 maggio 2021 e n. 431 del 6 luglio 2021;

VISTA la Deliberazione della Giunta regionale 26 gennaio 2021, n. 20, concernente: “Disposizioni e indirizzi per la gestione del bilancio regionale 2021-2023 e approvazione del bilancio reticolare, ai sensi degli articoli 30, 31 e 32, della legge regionale 12 agosto 2020, n. 11.”;

VISTA la nota del Direttore Generale del 30 marzo 2021, prot. N. 278021 avente ad oggetto “Modalità operative per la gestione del Bilancio regionale 2021-2023”;

VISTA la deliberazione della Giunta regionale del 07 maggio 2018, n. 211 con la quale viene conferito l’incarico di Direttore della Direzione regionale Agricoltura, Promozione della Filiera e Cultura del cibo, Caccia e Pesca al Dott. Lasagna Mauro;

VISTO l’Atto di Organizzazione n. G12968 del 15 ottobre 2018 con il quale è stato conferito l’incarico di Dirigente dell’Area "Servizio Fitosanitario Regionale. Innovazione in agricoltura" della Direzione regionale “Agricoltura, Promozione della Filiera e della Cultura del Cibo, Caccia e Pesca” al Dott. Lancia Amadio;

VISTO il Regolamento (UE) 2016/2031 del Parlamento europeo e del Consiglio, del 26 ottobre 2016, relativo alle misure di protezione contro gli organismi nocivi per le piante;

VISTO il Decreto Legislativo 2 febbraio 2021, n. 19 concernente le “Norme per la protezione delle piante dagli organismi nocivi in attuazione dell’articolo 11 della legge 4 ottobre 2019, n. 117, per l’adeguamento della normativa nazionale alle disposizioni del regolamento (UE) 2016/2031 e del regolamento (UE) 2017/625”;

VISTO il Decreto del Ministero per le Politiche Agricole, Alimentari e Forestali del 3 giugno 2021, pubblicato nella Gazzetta Ufficiale, Serie Generale n. 173 del 21/07/2021 recante le “Misure fitosanitarie di emergenza ai fini del contrasto dell’organismo nocivo *Toumeyella parvicornis* (Cockerell) (Cocciniglia tartaruga)” ed in particolare gli articoli 3, 5, 6 e 7 in base ai quali sono affidati ai Servizi Fitosanitari Regionali, nei relativi territori di competenza, le attività di indagine per l’accertamento della presenza del fitomizo parassita, l’istituzione di aree delimitate e la definizione delle relative misure di eradicazione e di contenimento da adottare;

VISTI i risultati delle indagini ufficiali effettuate dal Servizio Fitosanitario Regionale in numerosi ambiti territoriali della regione, caratterizzati dalla presenza di alberature di pino, con rilevanza della specie *Pinus pinea* (pino domestico) e viste le consistenti e ricorrenti segnalazioni ricevute dalle strutture competenti del Dipartimento Ambiente del Comune di Roma Capitale e del Comune di Fiumicino, nonché da parte di tecnici, manutentori del verde e cittadini, da cui è risultato che la presenza dell’insetto è, al momento, limitata all’intero territorio dei comuni di Roma e Fiumicino;

CONSIDERATO il danno a carico di alberature del genere *Pinus* spp, con rilevanza della specie *Pinus pinea* (pino domestico), derivante dalla diffusione della *Toumeyella parvicornis* nelle aree a verde caratterizzate dalla presenza delle specie botaniche, siano esse di natura ornamentale nelle aree urbane ed extraurbane, che in formazioni e popolamenti forestali artificiali e considerata altresì la conseguente necessità di tutelare il patrimonio arboreo di *Pinus pinea* anche per il suo alto valore paesaggistico ed ecologico;

CONSIDERATA la necessità di definire ai sensi degli articoli 6 e 7 del DM 3 giugno 2021 misure fitosanitarie di emergenza ai fini del contrasto dell’organismo nocivo *Toumeyella parvicornis*;

VISTA la mappa, allegata alla presente deliberazione (allegato 1) e di questa facente parte integrante e sostanziale, nella quale, ai sensi dell’articolo 5 del DM 3 giugno 2021 sono rappresentate una “zona infestata” dall’insetto *Toumeyella parvicornis* e una “zona cuscinetto” che circonda la zona infestata per almeno 5 km di larghezza;

VISTE le misure fitosanitarie obbligatorie di eradicazione e contenimento, definite ai sensi degli articoli 6 e 7 del DM 3 giugno 2021, riportate nell’allegato 2 alla presente deliberazione e di questa facente parte integrante e sostanziale;

VISTO il “*Piano regionale relativo alle misure di contrasto all’infestazione e alla diffusione dell’organismo *Toumeyella parvicornis* nel Lazio*”, allegato alla presente deliberazione e di essa facente parte integrante (allegato 3);

PRESO ATTO del parere positivo con modificazioni del Comitato Fitosanitario Nazionale, inviato dal MiPAAF con nota prot. n. 0355463 del 4. 08.2021, ai sensi del Decreto legislativo 2 febbraio 2021, n.19, sugli allegati al presente provvedimento;

RITENUTO necessario ai sensi degli articoli 5, 6 e 7 del DM 3 giugno 2021 e tenuto conto del parere del Comitato Fitosanitario Nazionale sopra richiamato:

- approvare la delimitazione allegata alla presente deliberazione e di questa facente parte integrante e sostanziale - Allegato 1 - nella quale sono rappresentate una “zona infestata” dall’insetto *Toumeyella parvicornis* e una “zona cuscinetto” che circonda la zona infestata per almeno 5 km di larghezza;
- adottare sul territorio regionale, nelle zone infestate, le specifiche misure fitosanitarie obbligatorie contenute nell’Allegato 2 alla presente deliberazione e di questa facente parte integrante e sostanziale;
- adottare il “*Piano regionale relativo alle misure di contrasto all’infestazione e alla diffusione dell’organismo *Toumeyella parvicornis* nel Lazio*”, allegato alla presente deliberazione e di essa facente parte integrante e sostanziale - Allegato 3 - che deve essere attuato da tutti i soggetti coinvolti nel raggiungimento dell’obiettivo dell’eradicazione o del contenimento dell’organismo nocivo, compresi i conduttori a qualsiasi titolo di siti caratterizzati dalla presenza delle specie botaniche ospiti dell’organismo nocivo *Toumeyella parvicornis*, siano esse di natura ornamentale nelle aree urbane ed extraurbane, che in formazioni e popolamenti forestali artificiali, ricadenti nelle “aree delimitate”;

DELIBERA

per quanto in premessa,

ai sensi del Decreto Legislativo 2 febbraio 2021, n. 19 e del DM 3 giugno 2021, articoli 5, 6 e 7 e tenuto conto del parere del Comitato Fitosanitario Nazionale inviato dal MiPAAF con nota prot. n. 0355463 del 4. 08.2021:

- approvare la delimitazione allegata alla presente deliberazione e di questa facente parte integrante e sostanziale - Allegato 1 - nella quale sono rappresentate una “zona infestata” dall’insetto *Toumeyella parvicornis* e una “zona cuscinetto” che circonda la zona infestata per almeno 5 km di larghezza;
- adottare sul territorio regionale, nelle zone infestate, le specifiche misure fitosanitarie obbligatorie contenute nell’Allegato 2 alla presente deliberazione e di questa facente parte integrante e sostanziale;
- adottare il “*Piano regionale relativo alle misure di contrasto all’infestazione e alla diffusione dell’organismo *Toumeyella parvicornis* nel Lazio*”, allegato alla presente deliberazione e di essa facente parte integrante e sostanziale - Allegato 3 - che deve essere attuato da tutti i soggetti coinvolti nel raggiungimento dell’obiettivo dell’eradicazione o del contenimento dell’organismo nocivo, compresi i conduttori a qualsiasi titolo di siti caratterizzati dalla presenza delle specie botaniche ospiti dell’organismo nocivo *Toumeyella parvicornis*, siano esse di natura ornamentale nelle aree urbane ed extraurbane, che in formazioni e popolamenti forestali artificiali, ricadenti nelle “aree delimitate”.

La Direzione Regionale Agricoltura, Promozione della Filiera e della Cultura del Cibo, Caccia e Pesca, Foreste a seguito delle indagini e delle segnalazioni pervenute, nonché di nuove conoscenze acquisite con la sperimentazione e la ricerca sul parassita, provvederà con propri atti alle modifiche degli allegati alla presente deliberazione per l'adeguamento della delimitazione e delle misure prescritte.

Il presente provvedimento non comporta oneri a carico del bilancio regionale.

Il presente provvedimento sarà pubblicato sul Bollettino Ufficiale Telematico della Regione Lazio.

Allegato 1

Misure di emergenza per la prevenzione, il controllo e il contrasto alla Cocciniglia tartaruga (*Toumeyella parvicornis* Cockerell). Istituzione delle aree delimitate nel territorio laziale

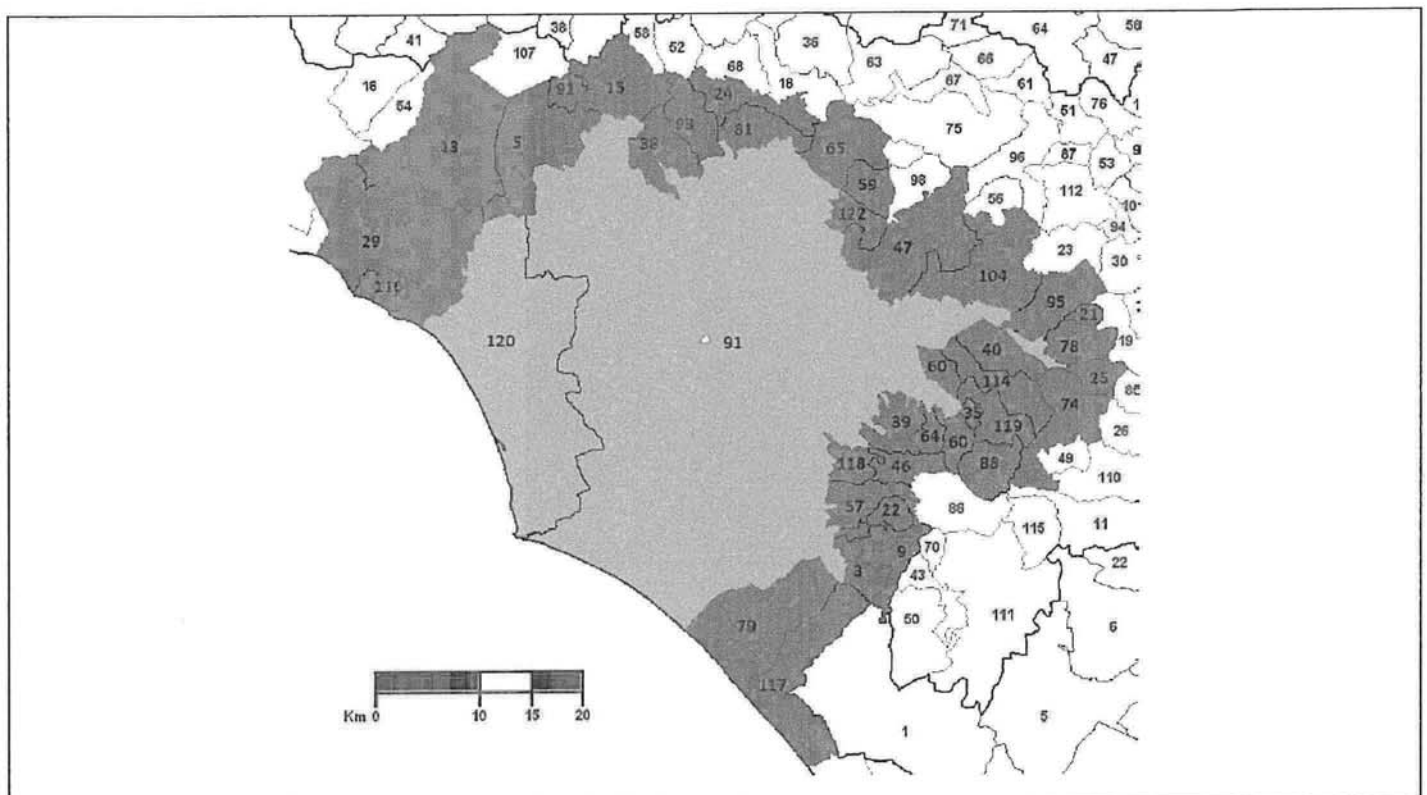
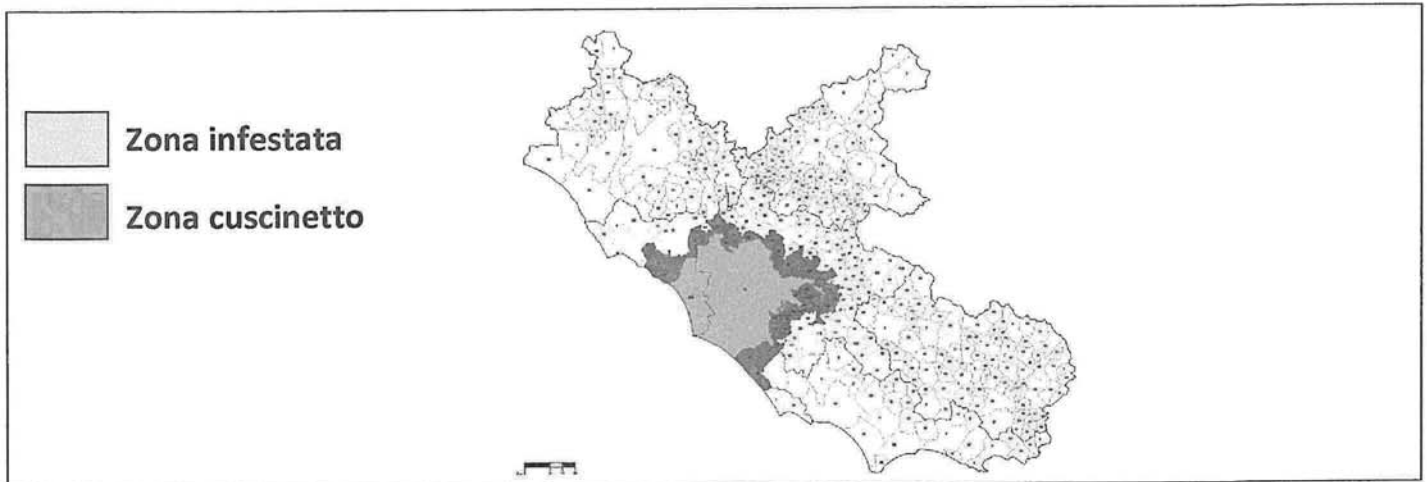
**Zona focolaio**

91 – Roma
120 – Fiumicino

Zona cuscinetto

3 – Albano Laziale	46 – Grottaferrata	104 – Tivoli
5 – Anguillara Sabazia	47 – Guidonia Montecelio	114 – Zagarolo
9 – Ariccia	57 – Marino	116 – Ladispoli
13 – Bracciano	59 – Mentana	117 – Ardea
15 – Campagnano di Roma	60 – Monte Compatri	118 – Ciampino
21 – Casape	64 – Monte Porzio Catone	119 – San Cesario
22 – Castel Gandolfo	65 – Monterotondo	122 – Fonte Nuova
24 – Castelnuovo di Porto	74 – Palestrina	
25 – Castel S. Pietro Romano	78 – Poli	
29 – Cerveteri	79 – Pomezia	
35 – Colonna	81 – Riano	
38 – Frascati	88 – Rocca Priora	
39 – Formello	93 – Sacrofano	
40 – Galliciano nel Lazio	95 – S. Gregorio Sassola	

ALLEGATO 2

MISURE FITOSANITARIE OBBLIGATORIE PER L'ERADICAZIONE E IL CONTENIMENTO DELLA COCCINIGLIA TARTARUGA (TOUMEYELLA PARVICORNIS)

Il presente documento discende dalle norme dettate dal DM 3 giugno 2021, pubblicato nella Gazzetta Ufficiale, Serie Generale n. 173 del 21-07-2021, di seguito denominato Decreto, ed è mirato ad offrire, in forma sintetica, il quadro delle misure fitosanitarie obbligatorie che è necessario adottare nel territorio laziale per contrastare l'infestazione e la diffusione del fitomizo *Toumeyella parvicornis*.

Le misure di seguito elencate saranno meglio descritte e dettagliate nel "Piano regionale relativo alle misure di contrasto all'infestazione e alla diffusione dell'organismo nocivo *Toumeyella parvicornis* nel Lazio", di cui all'allegato 3

Definizioni

Ai fini del presente documento, sono stabilite le seguenti definizioni:

- a) **piante ospiti**: le piante, ad eccezione delle sementi, dei frutti e delle piante in coltura tissutale, appartenenti alle specie *Pinus australis*, *P. banksiana*, *P. caribaea* var. *bahamensis*, *P. contorta*, *P. echinata*, *P. elliottii*, *P. glabra*, *P. mugo*, *P. nigra*, *P. palustris*, *P. pinaster*, *P. pinea*, *P. sylvestris*, *P. taeda* e *P. virginiana* (art. 2 del Decreto)
- b) **organismo nocivo, fitomizo, parassita, cocciniglia tartaruga**: l'insetto *Toumeyella parvicornis*;
- c) **zona infestata**: zona in cui è stata accertata ufficialmente la presenza dell'insetto
- d) *Toumeyella parvicornis* sulle piante ospiti (art. 5 del Decreto);
- e) **zona cuscinetto**: zona di larghezza di almeno 5 km che circonda la zona infestata (art. 5 del Decreto);
- f) **area delimitata**: l'insieme della zona infestata e della zona cuscinetto (art. 5 del Decreto);
- g) **zona indenne**: il territorio dove non è stato riscontrato l'insetto *Toumeyella parvicornis*;
- h) **SFR**: Servizio Fitosanitario Regionale.

1. Misure obbligatorie previste nelle zone indenni

1a. Obbligo di comunicazione (art. 4 del Decreto), chiunque venga a conoscenza o sospetti della presenza del fitomizo *Toumeyella parvicornis* deve darne immediata comunicazione al competente SFR a mezzo e-mail, al seguente indirizzo: organisminocivi@regione.lazio.it

Le comunicazioni possono essere trasmesse anche attraverso la web-app "MORGANA segnalazioni", (Monitoraggio ORGANismi Nocivi in Agricoltura) del Servizio Fitosanitario Nazionale, come meglio esplicitato nel Piano Regionale (allegato 3).

2. Misure obbligatorie di eradicazione e contenimento previste nelle zone infestate (art. 6 e 7 del Decreto)

2a. abbattimento delle piante di *Pinus* spp., qualora irrimediabilmente compromesse e non curabili, ovvero completamente disseccate, "morte in piedi". Suddetta necessità è fra l'altro dettata dallo scongiurare probabili rischi di "schianto", a tutela della pubblica incolumità;

2b. **potatura di rimonda del secco**, ovvero delle porzioni di chioma di *Pinus* spp. infestate e irrimediabilmente compromesse; secondo il Decreto, le potature **drastiche** e le capitozzature sono da evitare in base ai criteri di arboricoltura del *Pinus* pinea;

2c. **distruzione in loco** dei materiali di risulta degli abbattimenti e delle potature di rimonda di cui ai precedenti punti 2a) e 2b);

2d. **trasporto** dei materiali di risulta, in deroga a quanto previsto nel precedente punto 2c.

2e. **strategie di contenimento** individuate nel Decreto e dal SFR in relazione all'evoluzione delle conoscenze tecnico-scientifiche, con particolare riferimento all'effettuazione di trattamenti insetticidi (per endoterapia, per aspersione in chioma);

Le misure prescritte ai punti 2a, 2b, 2c, 2d e 2e sono a cura e spese dei proprietari o conduttori, a qualsiasi titolo, dei terreni e siti ove sono presenti piante di *Pinus* spp, potenzialmente ospiti dell'organismo nocivo.

3. Misure obbligatorie previste nelle zone cuscinetto

La zona cuscinetto, che attornia la zona infestata per almeno 5 km, è al momento quella porzione del territorio laziale, ricompresa nei confini della città metropolitana di Roma, in cui la presenza della *Toumeyella parvicornis* non è stata ancora riscontrata e nella quale è altamente probabile che la stessa possa diffondersi. La zona cuscinetto è, pertanto, una zona indenne, in cui sono necessarie azioni di indagine e di monitoraggio più intensive da parte del SFR.

Ai sensi dell'art. 3, comma 1 del Decreto saranno attivate forme di collaborazione con le strutture operanti sul territorio di competenza, come individuate nel Piano Regionale (allegato 3).

3a. **Obbligo di comunicazione** (art. 4 del Decreto) come già indicato al punto 1a.

4. Misure restrittive nell'area delimitata (zona infestata e zona cuscinetto)

In applicazione del Decreto, ai sensi dell'articolo 8, comma 1 è posto, ai soggetti detentori a qualsiasi titolo di piante ospiti del genere *Pinus* spp., il **divieto di movimentare** le suddette piante dall'area delimitata verso l'esterno o dalla "zona infestata" verso la "zona cuscinetto".

5. Sanzioni

Salvo che il fatto costituisca reato, per le violazioni delle prescrizioni contenute nel presente documento si applicano le sanzioni amministrative di cui all'art. 55, comma 15, del D.Lgs 2 febbraio 2021, n. 19, che così recita: "*A chiunque non esegue misure fitosanitarie disposte dai Servizi fitosanitari regionali, oppure disciplinate dai decreti ministeriali e dalle ordinanze emanate in applicazione del presente decreto, si applica la sanzione amministrativa del pagamento di una somma da euro 1.000,00 ad euro 6.000,00*".

ALLEGATO 3

PIANO REGIONALE RELATIVO ALLE MISURE DI CONTRASTO ALL'INFESTAZIONE E ALLA DIFFUSIONE DELL'ORGANISMO NOCIVO *TOUMEYELLA PARVICORNIS* NEL LAZIO.

Il presente Piano definisce le azioni finalizzate al contenimento del fitomizo *Toumeyella parvicornis*, nel territorio del Lazio, in applicazione dell'articolo 31 del D.Lgs 2 febbraio 2021, n. 19 e del DM 3 giugno 2021, fornisce, altresì, le informazioni relative alla conoscenza di *Toumeyella parvicornis* e alla sua diffusione nel Lazio, alle procedure di monitoraggio del territorio e ai controlli ufficiali per rilevarne la presenza, alle misure fitosanitarie mirate al suo contenimento, nonché alle azioni di informazione e divulgazione da attuare.

1. Stato dell'esistente

Nel Lazio una prima segnalazione di presenza della Cocciniglia tartaruga è pervenuta a metà del 2018, interessava alcuni pini domestici (*Pinus pinea*) piantumati in un quartiere nella zona sud-est della città di Roma. Successivamente, a distanza di poche settimane, altre segnalazioni sono pervenute al competente Servizio fitosanitario Regionale (SFR). Dalle indagini espletate non è stato possibile risalire al periodo della sua introduzione nell'area urbana di Roma né, tantomeno, quale percorso l'organismo infestante avesse compiuto. Successive verifiche hanno accertato la presenza dell'insetto su un'estesa area di diversi chilometri nella cinta urbana romana, interessando completamente i pini dei quartieri Eur, Torrino, Mostacciano.

Nel 2019 l'infestazione ha subito una forte impennata ed ha cominciato a propagarsi in modo esponenziale, interessando gran parte della città di Roma.

Allo stato attuale si ritiene che la *Toumeyella parvicornis* sia diffusa su gran parte del territorio dei comuni di Roma e Fiumicino.

Il patrimonio arboreo della città di Roma come quello di tante altre località urbanizzate è, come noto, fortemente caratterizzato dalla presenza del Pino domestico, adottato come alberatura stradale su molte arterie viarie, ma anche presente in molte ville storiche, in importanti siti archeologici e in numerosi parchi pubblici e privati.

E' motivo questo che fa ritenere le azioni di contrasto al parassita, volte a proteggere un così prezioso patrimonio, un valore aggiunto di tenore storico-culturale, nonché ecologico-ambientale.

Ai sensi dell'art. 5 del Decreto, il SFR ha provveduto ad istituire le aree delimitate, individuando una "zona infestata" e una "zona cuscinetto", come rappresentato nell'allegato 1.

Qualora nel corso delle indagini ufficiali, svolte in modo ricorrente, il ritrovamento del parassita risulti al di fuori della "zona infestata" ovvero in un'area della "zona cuscinetto" o altra area del territorio laziale, sarà cura del SFR procedere con atto dirigenziale alla modifica dell'area delimitata per una rivalutazione territoriale delle misure ufficiali di eradicazione e contenimento del fitomizo.

2. Descrizione dell'organismo nocivo

Questo capitolo è stato tratto, immagini comprese, dalle "**Linee guida per la gestione del fitomizo *Toumeyella parvicornis* (Cockerell)**" redatto dal Gruppo di Lavoro istituito dal Comitato Fitosanitario Nazionale.

2.1 Inquadramento tassonomico e descrizione

La cocciniglia *Toumeyella parvicornis* (Cockerell) è stata descritta nel 1897 da Cockerell come *Lecanium parvicorne*, successivamente trasferita dallo stesso autore nel genere *Toumeyella*. È

conosciuta anche con i sinonimi di *Lecanium numismaticum* (Pettit & McDaniel, 1920), e *Toumeyella numismaticum*. Negli areali di origine è denominata "Pine tortoise scale" (= Cocciniglia tartaruga del pino), per la particolare morfologia del corpo delle femmine adulte, che ricorda un carapace di tartaruga e per essere infeudata al genere *Pinus*. Si tratta di un insetto che in ambito europeo non è regolamentato e non rientra in alcuna lista dell'EPPO.

La sua classificazione tassonomica è la seguente:

Regno: Animale

Phylum: Artropodi

Classe: Insetti

Ordine: Emitteri

Superfamiglia: Coccoomorpha

Famiglia: Coccidae

Genere: *Toumeyella*

Specie: *parvicornis*

Codice EPPO: (TOUMPA)

2.2 Aspetti morfologici

Le uova sono ovoidali, rossastre lucide e lunghe circa 0.4 mm. Le femmine hanno tre stadi giovanili (neanidi) prima dello stadio adulto, mentre i maschi hanno due stadi neanidali, seguiti dagli stadi di prepupa e pupa e dall'adulto alato.

Le neanidi di prima età, ovali, rossicce, dotate di 6 corte zampe, non sono differenziali per sesso. La presenza di particolari pori lungo il margine dorsale è carattere microscopico discriminante e differenzia la neanide di *T. parvicornis* da quelle di altre specie del genere *Toumeyella* (Garonna et al., 2015). È l'unico stadio mobile della specie: le neanidi, una volta fissate, contrariamente ad altri coccidi, non si sposteranno più, così come gli stadi di sviluppo successivi.

Le neanidi di seconda e terza età femminili, ovali e convesse, di colore verde chiaro tendente al rossiccio, hanno zampe ridotte e non funzionali, durante la maturazione diventano più scure, virando al bruno con piccole macchie nerastre dorsali.

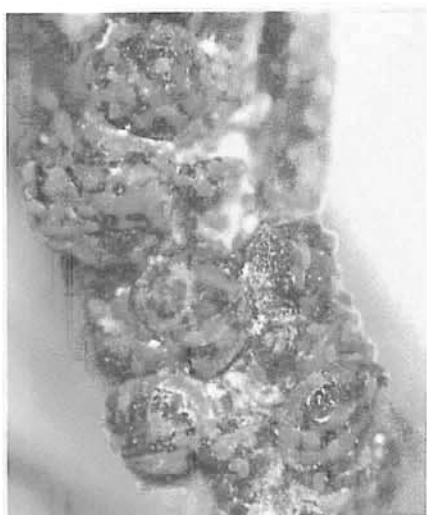

Femmine di *Toumeyella parvicornis* con neanidi vaganti di prima età

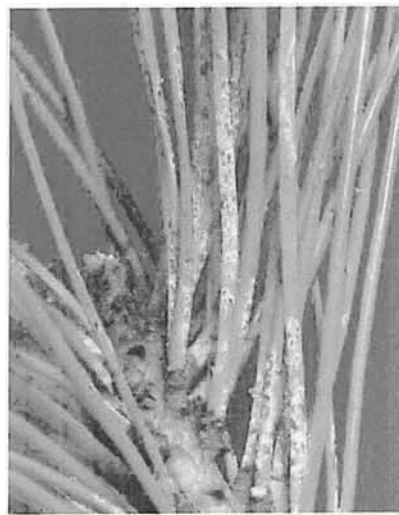

Neanidi di prima e seconda età su aghi di pino domestico

Le femmine raggiungono al massimo una lunghezza di 4.4 mm e una larghezza di 3.9 mm e hanno

una forma semisferica quando sono fissate e si alimentano lungo l'asse del germoglio. Alcune femmine si rinvergono sugli aghi e si presentano di forma allungata per adattarsi a quest'organo vegetale. Pertanto, morfologicamente si possono distinguere due forme della cocciniglia, in base alla localizzazione dell'attacco, forme note nell'area nativa come *bark form* e *needle form*.

In genere una forma è predominante sull'altra, a seconda delle condizioni climatiche e della specie di pino su cui si sviluppa l'insetto. Ad esempio, nel Sud degli USA predomina la forma fogliare su *Pinus elliotti*, *P. palustris*, e *P. taeda*, mentre la *bark form* è tipica della parte settentrionale dell'areale di distribuzione lungo il confine Canada-Stati Uniti (Clarke, 2013); in Campania su *P. pinea* la *bark form* è predominante con oltre il 97% di femmine che completano lo sviluppo sulla parte legnosa del germoglio (Garonna et al., 2018).

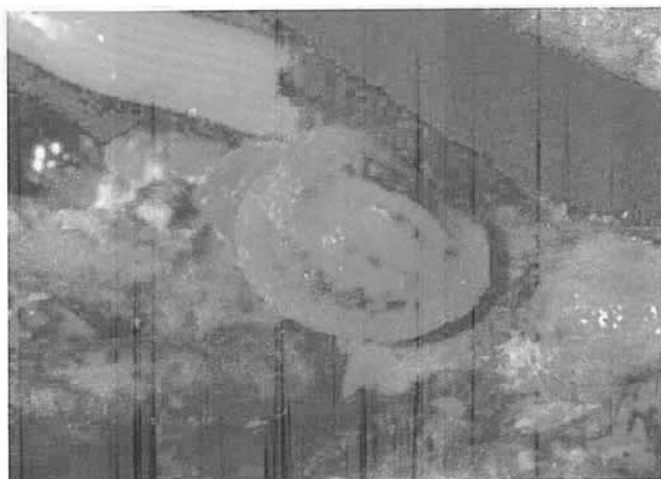

Femmina adulta di *Toumeyella parvicornis* del tipo *bark form* a carapace di tartaruga

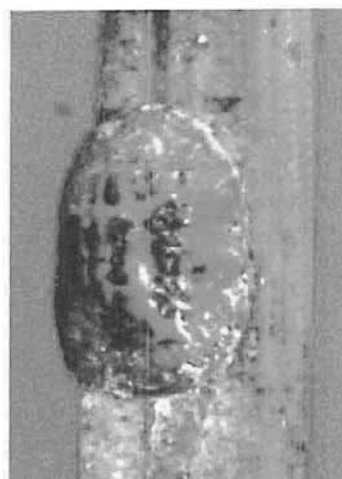

Femmina adulta di *Toumeyella parvicornis* del tipo *needle form*

Quando la popolazione è molto numerosa, le femmine adulte possono trovarsi anche parzialmente sovrapposte l'una sull'altra lungo l'asse dei germogli, a formare fitti manicotti di decine di individui.

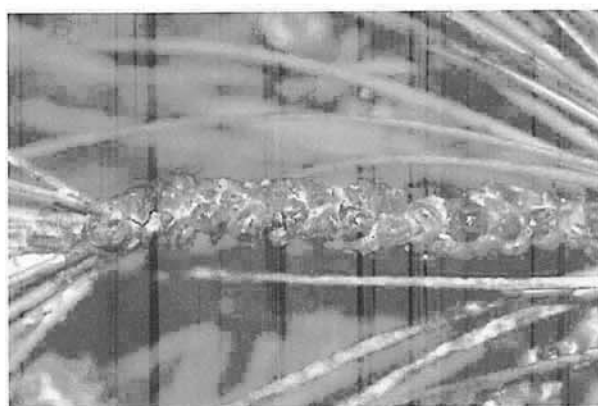

Decine di femmine di Cocciniglia tartaruga aggregate su un breve tratto di germoglio

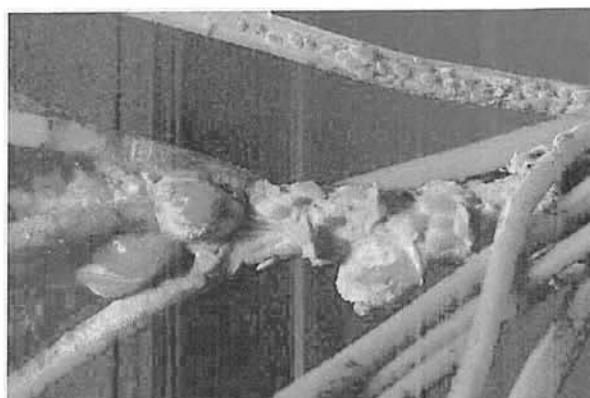

Infestazione iniziale su pino domestico. Notare l'assenza di fumaggine.

I follicoli maschili sono ovali, bianchi, traslucidi, e lunghi circa 3.0 mm. La disposizione delle suture in cui è suddiviso il follicolo maschile è anch'esso un carattere discriminante nell'ambito del genere *Toumeyella*.

I maschi da piccole pupe ovali si evolvono in adulti alati in una o due settimane.

I maschi adulti sono alati e sono presenti per un periodo limitato per ogni generazione. Questi si mettono alla ricerca per accoppiarsi e fecondare le femmine che hanno appena terminato la muta finale.

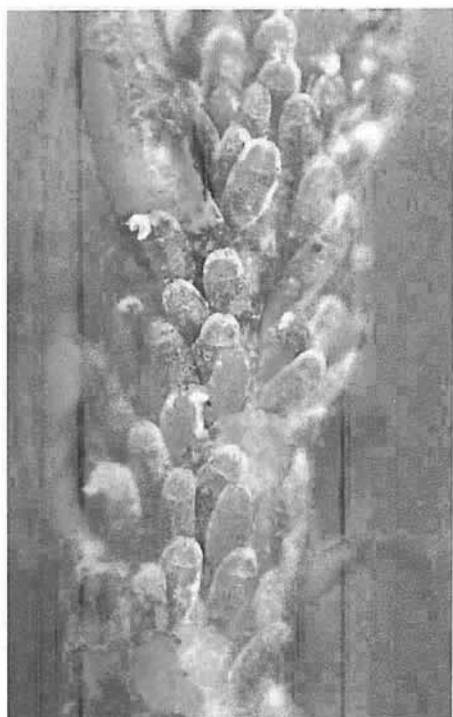

Stadi di sviluppo maschili di *Toumeyella parvicornis*

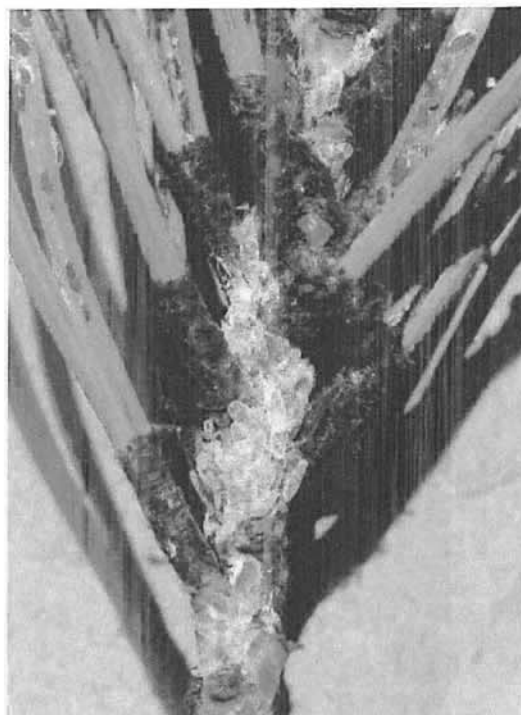

Tipico colore bianco dei follicoli maschili vuoti

Negli areali di origine, con primavere molto precoci ed estati calde, questa specie può completare due generazioni all'anno mentre nella Georgia del sud sono state osservate anche quattro generazioni all'anno (Clarke, 2013).

Nelle isole Turks e Caicos sono stati trovati contemporaneamente tutti gli stadi di sviluppo ed è riportato che, in climi miti, non ha bisogno di svernare (Malumphy, 2012).

2.3 Diffusione

L'areale d'origine di questa specie aliena è esteso dal Canada meridionale al Messico settentrionale; negli USA è presente in ben 28 Stati (Garcia Morales et al., 2020). Prima del suo ritrovamento in Italia la specie era stata introdotta accidentalmente nell'area caraibica, a Puerto Rico, e nelle isole Turks e Caicos, dove ha portato all'estinzione quasi completa del pino autoctono *P. caribaea* var. *bahamensis* (Malumphy et al., 2012).

Nel Nord America è considerata una specie poco o per niente dannosa in ambiente forestale, mentre sono noti attacchi in vivaio e in piantagioni commerciali di pino silvestre (Clarke, 2013).

A fine anno 2014 la *T. parvicornis* è stata accertata per la prima volta anche in Europa in particolare in Campania (Italia) su *Pinus pinea*, nell'area urbana di Napoli (Garonna et al., 2015).

Allo stato attuale, come noto, la Cocciniglia tartaruga è presente nelle regioni Campania e Lazio.

2.4 Aspetti biologici indagati in Campania

La specie è ovovivipara, con deposizione giornaliera di 10-30 uova che schiudono in breve tempo (1-2 ore). Il potenziale biotico della specie è elevato (in media 500 uova/femmina fino a valori di oltre 1000 uova) con la successione di 3 periodi distinti di presenza di neanidi mobili (maggio, luglio, settembre-novembre), che identificano tre generazioni complete ed una quarta parziale.

Tali dati hanno evidenziato che il comportamento della cocciniglia in Campania risulta in linea con quanto riportato in letteratura per gli Stati Uniti centro-meridionali. La specie sverna prevalentemente come femmina fecondata con sporadici stadi pupali maschili.

La prima ovideposizione dell'anno si verifica a partire dalla fine del mese di aprile e la durata media di una generazione, misurata nel periodo primaverile-estivo, è di 9-10 settimane (Garonna et al., 2018).

Lo studio biologico della cocciniglia *T. parvicornis* ha messo in evidenza la notevole capacità della specie di insediarsi in nuove regioni geografiche. I dati raccolti hanno mostrato come l'espansione territoriale può avvenire con velocità preoccupante, oltre che per contatto chioma-chioma anche e soprattutto per diffusione passiva ad opera del vento, come già evidenziato sia nell'area nativa e sia in altri territori invasi. Tutto ciò senza considerare altre forme di trasporto passivo lungo le principali vie di comunicazione, favorito dalla presenza di alberature di pino domestico e dal traffico di mezzi pesanti, in grado di creare turbolenze a livello della chioma degli alberi.

In Campania oltre al predetto pino domestico altre specie di pino risultano meno infestati e maggiormente tolleranti la presenza della cocciniglia (es. pino marittimo) oppure raramente o per niente infestati (es. pino d'Aleppo).

2.5 Danni

T. parvicornis nelle isole Turks e Caicos ha fortemente compromesso la sopravvivenza di *P. caribaea* var. *bahamensis* arrivando a causare una mortalità del 90% (Hamilton, 2007).

In Italia il pino domestico è risultato estremamente suscettibile agli attacchi di Cocciniglia tartaruga, tanto che il fitomizo ne è diventato il principale fattore di deperimento.

Le imponenti infestazioni registrate in ambiente naturale (ad es., pinete litoranee artificiali di pino domestico) e in quello urbano hanno portato al declino e alla morte esemplari di pino domestico, a causa della continua sottrazione di linfa e riduzione della capacità fotosintetica degli alberi, dovuto all'abbondante filloptosi, alla produzione di melata e successiva formazione di fumaggine con annerimento di gran parte della vegetazione.

Come danno accessorio, le melate e le fumaggini vanno ad imbrattare superfici, automobili e manufatti sottostanti le chiome, creando forte disagio ai residenti e ai fruitori del verde urbano e dei relativi spazi ricreativi.

Inoltre, i pini morti comportano il ricorso ad interventi ulteriori di messa in sicurezza delle aree interessate attraverso la loro rimozione.

Ulteriori danni attribuibili all'infestazione di *T. parvicornis* su *P. pinea* sono:

- ridotto sviluppo dei germogli della parte superiore della chioma;
- intristimento dei germogli dei palchi più bassi, fino ad arrivare al completo arresto di sviluppo e quindi al precoce disseccamento dei rami della parte inferiore della chioma;
- possibile disseccamento di intere branche.

Nella fase di deperimento avanzato le infestazioni dello scolitide *Tomicus destruens* peggiorano il quadro parassitario e determinano la morte delle piante, così come i danni dell'infestazione risultano più eclatanti in quegli esemplari di pino ubicati in area urbana in aiuole e piazzole stradali con limitate disponibilità di suolo e in quelli i cui apparati radicali sono costretti ad uno sviluppo al di sotto del manto stradale.

3. Programma di monitoraggio e controlli ufficiali

Il programma di monitoraggio regionale prevede l'intensificazione dei controlli relativi alla presenza della *Toumeyella parvicornis*, nella zona infestata e soprattutto nella zona cuscinetto con le modalità previste nel paragrafo C) dell'allegato I al Decreto.

La zona cuscinetto, che attornia la zona infestata per almeno 5 km, è di fatto, un'area indenne in cui la presenza della *Toumeyella parvicornis* non è stata ancora riscontrata, ma nella quale è altamente probabile che la stessa possa diffondersi, qualora fossero presenti piante ospiti.

Lo spostamento dell'insetto infatti avviene tramite le neanidi di I età che - minute, leggere e prive di ali, come tutta la linea femminile della specie - sono prevalentemente trasportate dalle correnti d'aria e sono quindi in grado di colonizzare piante ospiti di *Pinus* spp anche a notevoli distanze. Già a partire dalla II età, le forme giovanili femminili si fissano sui germogli e sugli aghi fino ad evolvere, ormai immobili, nella forma adulta caratterizzata dalla costituzione del cosiddetto carapace, da cui il nome di "cocciniglia tartaruga".

In sede di valutazione del rischio relativo all'espansione dell'infestazione in un territorio, risulterà determinante valutare la presenza di piante di *Pinus* spp., uniche specie botaniche in grado di ospitare l'organismo nocivo.

Nella zona cuscinetto, per le ragioni suesposte, si dovranno concentrare prioritariamente le azioni di vigilanza e di indagine volte all'accertamento della presenza del fitomizo.

La competenza delle indagini ufficiali è del SFR che deve necessariamente avvalersi della collaborazione delle strutture operanti, con proprie competenze, nei territori comunali elencati nell'allegato 1 ed individuate nei seguenti soggetti:

1. parchi e riserve naturali regionali;
2. uffici tecnici comunali;
3. comandi stazione dell'Arma dei Carabinieri Forestali.

Si ritiene pertanto necessario e prioritario che, le strutture sopra elencate, se competenti di porzioni di territorio ricomprese nella zona infestata e nella zona cuscinetto, comunichino tempestivamente al SFR i dati inerenti la presenza, su base comunale, di alberature di *Pinus* spp, secondo uno schema descrittivo che contempli la diffusione e l'incidenza nel territorio delle specie botaniche suddette e riportando, per ognuno degli ambiti sotto elencati, un numero stimato degli esemplari arborei presenti, riferiti alla tipologia dei soggetti responsabili della loro conduzione, a qualsiasi titolo:

- presenza di pini in alberature stradali (numero stimato);
- presenza di pini in parchi pubblici (numero stimato);
- presenza di pini in parchi e/o giardini privati (numero stimato);
- presenza di pini in popolamenti e/o formazioni boschive (superficie in ha stimata);
- presenza di operatori professionali produttori (vivai) od operatori commerciali (garden center) di piante ospiti del genere *Pinus* spp. detenute e allevate in vaso e/o comunque in grado di essere movimentate previa zollatura.

E' tuttavia opportuno considerare che lo spostamento dell'insetto può avvenire anche attraverso forme di trasporto passivo e accidentale, anche per lunghe distanze, oltre la zona cuscinetto, in aree indenni e non ancora delimitate, come ad esempio:

- la movimentazione di materiale vegetale infestato dalla cocciniglia ad opera dell'uomo;
- trasporto passivo lungo le principali vie di comunicazione, favorito dalla presenza di alberature di pino infestate e dal traffico di mezzi pesanti, in grado di creare turbolenze a livello della chioma degli alberi.

Per tale motivo il livello di attenzione deve essere riferito all'intero territorio regionale con azioni di monitoraggio che possono essere supportate da segnalazioni e comunicazioni, all'indirizzo del SFR, di casi quanto meno sospetti di presenza del parassita.

Azioni queste che costituiscono un obbligo per chiunque sia a conoscenza della presenza effettiva o sospetta della *Toumeyella parvicornis*, così come recita l'art. 4 del Decreto, in particolar modo per i tecnici del settore, per i manutentori del verde, ecc..

L'indirizzo e-mail di riferimento è il seguente: organisminocivi@regione.lazio.it

L'art. 4 del Decreto mette inoltre in evidenza la possibilità di segnalare i casi sospetti attraverso una web-app, denominata "**MORGANA segnalazioni**" (Monitoraggio **ORG**anismi **Nocivi** in **Ag**ricoltura) che il Servizio Fitosanitario Nazionale ha messo in rete, a disposizione dell'utenza, raggiungibile a questo indirizzo URL: <https://morgana-segnalazioni.imagelinetwork.com/it/>

Si fa presente che la suddetta applicazione non è specifica per la *Toumeyella parvicornis* ma rappresenta un sistema di dialogo tra "cittadini" e autorità competenti in materia fitosanitaria e annovera un archivio in cui rientrano numerose avversità delle piante. Morgana segnalazioni richiede la registrazione dell'"utente segnalatore" ed è strutturata in modo tale che i casi segnalati siano preventivamente validati da esperti, prima di essere inoltrati ai Servizi Fitosanitari competenti per territorio.

4. Misure di eradicazione e contenimento

L'eradicazione dell'insetto non può essere altro che un intervento drastico, reso possibile in un ambito territoriale "indenne" (zona cuscinetto o altra zona indenne) caratterizzato da una bassa presenza di piante ospiti interessate da un'infestazione allo stato iniziale tale da essere contrastata con l'applicazione di misure fondate soprattutto sulla tempestività e ripetibilità nel tempo (trattamenti insetticidi, interventi di induzione di capacità reattiva delle piante ospiti, ecc.)

Difficilmente è ipotizzabile che per l'eradicazione, di cui all'art. 6 del Decreto, si possa ricorrere, nei casi di accertata e irrimediabile compromissione delle piante di pino in un territorio, alla rimozione di parti di pianta infestata o abbattimento e distruzione della stessa se, nel caso specifico, gli stati di deperimento descritti sono ascrivibili all'azione parassitaria della *Toumeyella parvicornis*.

Le suddette condizioni di deperimento sono infatti conseguenza di un'infestazione ormai ampiamente diffusa.

Il contenimento del parassita è pensato con una logica in cui gli interventi da attuare mirino, da un lato, direttamente all'organismo nocivo, sopprimendone la vitalità e, comunque, riducendone il potenziale infestante. Dall'altro si ipotizzano interventi indiretti che consentano alle piante ospiti di reagire all'infestazione.

La divisione degli interventi, così come proposti, deve includere la possibilità che gli stessi siano attuati con un approccio integrato, al fine di aumentarne l'efficacia e, quindi, la riuscita del

contenimento.

4.1 Abbattimento piante compromesse e potature di rimonda

Le due pratiche, così come previste nel comma 1, lettera a) dell'art. 6 e comma 3, lettera b) dell'art. 7 del Decreto, ineriscono a piante intere, o a porzioni delle stesse (branche, rami, ecc.), irrimediabilmente compromesse, non curabili e si fondano sull'evidenza che la loro rimozione, qualora queste conservino un residuo di infestazione, comporti una riduzione del potenziale infestante conservatosi sulla chioma della pianta riscontrata già infestata.

Sono considerate pertanto una buona pratica di contrasto diretto alla cocciniglia tartaruga se riferite ad un opportuno periodo di esecuzione e ad un'opportuna gestione in sicurezza dei materiali di risulta.

Il periodo migliore per abbattere le piante non curabili o potare e rimuovere il materiale della chioma già compromesso e disseccato, è quello invernale, quando non sono presenti le neanidi mobili. Il materiale così ottenuto, che pur conservasse un potenziale d'infestazione rappresentato soprattutto dalle femmine adulte fissate alla vegetazione, rappresenterebbe comunque un materiale a rischio di dispersione prossimo a zero.

Qualora gli abbattimenti e la rimonda dovessero avvenire al di fuori del periodo invernale o anche in inverni miti, tali da giustificare la possibile presenza di forme mobili, la strategia dei due interventi deve tenere in conto che le porzioni di chioma che richiedono la dovuta attenzione sono quelle della vegetazione apicale che supporta i "brachiblasti" su cui sono inseriti gli aghi, mentre le porzioni lignee dell'intero fusto, delle branche e dei rami, rivestite normalmente di corteccia, non ospitano la cocciniglia e non rappresentano, pertanto, materiale infestato. E' prudentiale inoltre operare in giornate con assenza di vento.

4.2 Smaltimento e distruzione dei materiali di risulta

Lo smaltimento deve necessariamente allinearsi a quanto previsto nei già richiamati comma 1, lettera a) dell'art. 6 e comma 3, lettera b) dell'art. 7 del Decreto, ovvero, che la distruzione del materiale di risulta è parte integrante dell'esecuzione della misura fitosanitaria e come tale è realizzata mediante combustione in loco nel rispetto dell'articolo 182, comma 6-bis del d.lgs. 152/2006 nei casi ivi indicati, ovvero, applicandosi l'articolo 185 comma 1, lettera f) del d.lgs. 152/2006, mediante trasporto verso siti individuati dal Servizio Fitosanitario Regionale ai fini della distruzione o altro adeguato trattamento, a condizione che sia garantita la non diffusione del parassita specificato.

Considerate le innumerevoli condizioni in cui è praticamente impossibile ricorrere alla combustione in loco (in ambiente urbano, nei giardini di abitazioni private di modeste estensioni, lungo le arterie viarie dove il pino è presente come alberatura stradale, ecc.) si specifica che i siti individuati dal SFR sono tutti quelli in grado di processare i materiali vegetali con la **biotriturazione a monte di una successiva fase di compostaggio** o la **cippatura a monte di una successiva fase di termoconversione**.

A garanzia della non diffusione dell'insetto è **posto l'obbligo di trasportare il materiale di risulta con mezzi chiusi, camion telonati, al fine di evitare comunque possibili dispersioni di materiale.**

4.3 Trattamenti insetticidi

Si premette che il ricorso ai trattamenti insetticidi si rende possibile solo se sono reperibili prodotti fitosanitari autorizzati per applicazioni su vegetali di *Pinus* spp. e contro la *Toumeyella parvicornis*.

A tal proposito si constata che, al momento, sussistono significative limitazioni d'impiego dovute al fatto che sono stati approvati, dal competente Ministero per la Salute e solo per usi eccezionali giustificati dall'emergenza fitosanitaria, soltanto due prodotti fitosanitari per applicazioni in endoterapia per un periodo d'impiego di 120 gg.

Prodotto commerciale	Principio attivo	Impiego	Autorizzazione
VARGAS	Abamectina	Endoterapia	Dal 1° maggio 2021 per 120 gg
KESTREL	Acetamiprid	Endoterapia	Dal 1° settembre per 120 gg

Nella previsione che ulteriori autorizzazioni d'impiego possano essere concesse nel tempo, il ricorso a trattamenti insetticidi per contrastare lo sviluppo dell'infestazione rappresenta il metodo più diretto ed immediato da attuare.

Tuttavia è bene considerare che le limitazioni d'impiego dovrebbero essere rimosse con la registrazione definitiva di agrofarmaci adatti allo scopo.

L'allegato II del Decreto, relativamente alla somministrazione di insetticidi a contrasto diretto della cocciniglia tartaruga, esprime due possibilità di intervento:

- a) l'endoterapia;
- b) l'aspersione in chioma.

Ognuno dei due metodi non è scevro di limiti di applicazione.

a) Endoterapia

L'endoterapia, ovvero la somministrazione della soluzione insetticida tramite iniezioni da terra, direttamente nel tronco degli alberi (trunk injection), sfrutta la traslocazione in chioma della soluzione attraverso il flusso xilematico delle piante (linfa ascendente) affinché l'insetticida possa esplicare l'azione sulle cocciniglie che, con i loro apparati boccali pungenti-succhianti, si nutrono della linfa stessa.

L'endoterapia meglio si addice al trattamento di alberature in ambiente urbano, per la totale assenza di dispersione dell'insetticida nell'ambiente.

L'allegato II al Decreto recita testualmente: *"Nelle applicazioni di prodotti fitosanitari in endoterapia per il contrasto al parassita specificato, la barriera costituita dai canali resiniferi e le condizioni fisiologiche dei singoli alberi (grado di deperimento) incidono sul grado di efficacia raggiungibile dal trattamento endoterapico. Pertanto, non tutte le modalità di somministrazione (a pressione e/o micropressione, sistema gravitazionale, ecc.) possono garantire l'efficacia del trattamento per le conifere. Si ritiene consigliabile l'utilizzo di tecniche endoterapiche applicate con il criterio della minor invasività cercando di contenere il numero e la dimensione dei fori di iniezione. L'applicazione della tecnica endoterapica deve essere svolta da personale autorizzato ai sensi del D. Lgs. 150/2012"*.

A questo si aggiunge la sussistenza di un range temporale entro il quale si suggerisce di collocare gli interventi. Di massima si ritiene consigliabile intervenire nel periodo da fine inverno a inizio autunno, su tale intervallo influisce l'andamento climatico che, se connotato da inverni miti, può ampliare il periodo di somministrazione.

I criteri così espressi, devono essere posti alla base degli interventi endoterapici. Il presente piano assume pertanto che l'applicazione dell'endoterapia debba essere condizionata alle capacità professionali dei soggetti che praticano suddetti interventi e che l'autorizzazione ai sensi del D.Lgs 150/2012 (possessione di abilitazione all'uso dei PF o anche abilitazione alla consulenza) sia un requisito necessario ma non sufficiente.

Il criterio della "minore invasività" della tecnica endoterapica, così come riferito nello stesso allegato II del Decreto, deve assumere dei parametri in grado di regolare la tecnica dell'intervento stesso.

A tal fine si considerano i seguenti elementi:

- si effettua un solo trattamento all'anno;
- il numero dei fori di iniezione da praticare deve essere contenuto e direttamente proporzionato alle dimensioni trasverse del tronco (una fila di fori con distanza minima tra i fori non inferiore **30 cm ad altezza circonferenza a "petto d'uomo"**);
- i fori, normalmente effettuati con trapano elettrico, devono essere praticati in direzione radiale con andamento orizzontale, avere un diametro massimo di **8 mm ed una profondità massima di 8 cm**, proporzionalmente al diametro della porzione di tronco su cui si sta intervenendo;
- per quanto riguarda la pressione di esercizio con cui la soluzione viene iniettata, si richiedono sistemi che applichino una pressione **non superiore alle 2,0 atm**, non sono applicabili metodi di somministrazione che prevedono pressioni più elevate per i danni che tali pressioni possono causare al sistema vascolare della pianta;
- adozione di misure operative che rispettino le normali condizioni di asepsi delle attrezzature impiegate (punte di trapano, aghi iniettori, ecc.) che devono essere di volta in volta disinfettate;
- predisposizione, al termine della somministrazione, della chiusura dei fori con materiale idoneo (capsule, coni, tappi di pasta d'amido, "plug", ecc.).

Per i motivi suesposti la somministrazione per endoterapia deve essere praticata da soggetti qualificati ed esperti, in grado di gestire anche le peculiari condizioni soggettive che possono differire da albero ad albero.

La Regione Lazio si riserva di istituire con successivo provvedimento, una lista delle strutture che rispettano, nella pratica endoterapica, secondo le indicazioni sopra menzionate.

b) Aspersione in chioma

In attesa che autorizzazioni specifiche, di uso eccezionale o meno, siano rese dal Ministero della Salute competente in materia, il contrasto diretto alla cocciniglia tartaruga su *Pinus* spp., per mezzo di trattamenti insetticidi somministrati per aspersione in chioma, è sostanzialmente precluso.

Qualora si rendessero disponibili prodotti fitosanitari idonei a questo tipo di trattamento, l'aspersione va eseguita contro i primi stadi di sviluppo dell'insetto (neanidi di prima e seconda età), orientativamente tra fine aprile e fine maggio. Gli stessi trattamenti diventano molto meno efficaci quando impiegati contro gli stadi femminili adulti ricoperti di cera più spessa e parzialmente imbrattati da melata, presenti successivamente.

Suddetta limitazione può essere superata facendo precedere l'irrorazione insetticida dal cosiddetto "lavaggio della chioma" con getti ad alta pressione, con acqua e tensioattivi autorizzati o Sali di potassio di acidi grassi (saponi molli).

Il trattamento per aspersione si può effettuare anche nei mesi di luglio e di settembre, dopo aver verificato che nella composizione della popolazione della cocciniglia in tali periodi siano presenti in prevalenza gli stati giovanili di neanide di I e II età.

Si evidenzia la necessità di valutare attentamente, nel rispetto della normativa vigente in materia, l'opportunità di non eseguire trattamenti fitosanitari con insetticidi, nel caso di piante prossime ad abitazioni ed aree pubbliche o nel caso di ambienti confinanti o inclusi in pubblici esercizi (alberghi, bar, ristoranti, campeggi, ecc.).

Il Piano d'Azione Nazionale per l'uso sostenibile dei prodotti fitosanitari (PAN) limita fortemente l'impiego degli agrofarmaci, in aree frequentate dalla popolazione e dai gruppi vulnerabili, in rapporto ai requisiti tossicologici. Eventuali trattamenti con formulati autorizzati in ambito di verde urbano e sull'organismo in questione, vanno eseguiti quindi nel rispetto del PAN.

Le irrorazioni in chioma sono ritenute possibili in quei siti in cui sono presenti alberature di *Pinus* spp. e in cui è possibile interdire il transito e l'accesso al pubblico, come nei parchi o nelle ville provvisti di recinzione, con possibilità di chiusura per il tempo di sicurezza necessario. Tuttavia qualora le alberature oggetto di trattamento fossero di elevato sviluppo in altezza, suddetta pratica sarebbe alquanto improbabile a causa degli imprevedibili e ingestibili effetti di deriva.

I trattamenti per aspersione sono possibili nei siti dedicati alla produzione, coltivazione di accrescimento e commercializzazione di piante ospiti (vivai e garden center) in cui giovani esemplari di pino, di taglia ridotta e allevati in vaso, richiedono trattamenti facilmente gestibili da terra, in ambiente confinato. E' da escludere il ricorso all'endoterapia nelle giovani piante in quanto l'intervento risulterebbe eccessivamente invasivo e dannoso.

4.4 Altri metodi di contrasto alla cocciniglia tartaruga

Taluni interventi, siano essi diretti o meno sul fitomizo, se effettuati con l'approccio integrato precedentemente richiamato, possono rientrare nelle strategie del contenimento.

La stessa potatura di rimonda e gli effetti secondari con essa ottenibili, risulta favorevole a predisporre le piante ospiti a migliori forme di tolleranza, se non proprio di resistenza, nei confronti della cocciniglia tartaruga. Con la rimonda del secco si favorisce infatti l'arieggiamento e la luminosità all'interno della chioma, condizioni queste capaci di sfavorire lo sviluppo della cocciniglia.

In un contesto di strategie integrate, l'alleggerimento della chioma dal secco, se eseguito in modo che preceda i trattamenti insetticidi, renderebbe questi più efficaci così come più efficaci potrebbero essere gli effetti dei lavaggi sulla chioma, quando questa si offre più penetrabile ai getti dilavanti a pressione.

I lavaggi a pressione con getti ad alta pressione, con acqua e tensioattivi autorizzati o Sali di potassio di acidi grassi (saponi molli) hanno inoltre il benefico effetto di sciogliere la melata e con essa la fumaggine, restituendo alle chiome annerite una maggiore efficienza fotosintetica e, per di più, consentirebbero di mitigare l'inconveniente dell'imbrattamento delle superfici, automobili e manufatti sottostanti le chiome, disagio molto avvertito dalla cittadinanza.

Sempre in tema di buone condizioni di luminosità e arieggiamento, si suggeriscono interventi in grado di esaltare suddette condizioni nelle fasi di impianto assicurando distanze idonee nella messa a dimora (15 metri), così come si potrebbe prevedere nelle pinete, anche di vasta estensione incluse quelle inserite in aree periurbane, la realizzazione di specifici programmi di intervento basati sulla

tempestiva e corretta esecuzione delle operazioni di cura e selvicolturali.

In particolare devono essere eseguite le operazioni relative ai tagli intercalari e alle cure colturali, razionalmente programmate, atte a favorire la creazione di un ambiente favorevole alla coltura forestale che esalti le capacità di sviluppo e autodifesa dei vegetali attaccati e sfavorevole al parassita specificato, evitando la creazione di ambienti umidi e ombreggiati.

Si riferiscono infine alcuni suggerimenti da parte di esperti che individuano in taluni interventi l'utilità di aiutare i pini con sostanze corroboranti e stimolanti da somministrare per via radicale con applicazioni al suolo tramite pali iniettori o finanche tramite endoterapia.

Nel caso di infestazioni in atto, prediligere concimazioni a base di fosforo e potassio evitando apporti di azoto.

Laddove sia possibile anche un regime moderato di adacquamento nella stagione siccitosa favorirebbe le capacità reattive delle piante ospiti all'infestazione.

5. Divieti e restrizioni

In applicazione del Decreto, ai sensi dell'articolo 8, comma 1 con il presente piano è posto, ai soggetti detentori a qualsiasi titolo di piante ospiti del genere *Pinus* spp., il **divieto di movimentare** le suddette piante dall'area delimitata verso l'esterno o dalla "zona infestata" verso la "zona cuscinetto".

In deroga al suddetto principio, la movimentazione delle piante ospiti è consentita solo previo controllo ufficiale del SFR e dopo idoneo trattamento con prodotti insetticidi autorizzati. Gli Operatori professionali che producono piante ospiti di *Pinus* spp., od operatori che detengano esemplari di piante ospiti a scopo commerciale, qualsiasi altro soggetto che intenda movimentare suddette piante ospiti sono tenuti ad effettuare trattamenti di eradicazione e a fare richiesta di controllo ufficiale al SFR prima della movimentazione, al fine di ottenere specifica autorizzazione.

6. Azioni di informazione e comunicazione

Un'efficace azione di contenimento del fitomizo presuppone una campagna d'informazione e divulgazione, costruita sul rapporto tra SFR e soggetti pubblici e privati che, a vario titolo, possono essere coinvolti nella problematica.

Le informazioni riguardanti la conoscenza dell'insetto, la sua diffusione sul territorio regionale e le strategie di controllo, saranno oggetto di iniziative divulgative.

Si prevede il coinvolgimento dei seguenti soggetti:

- operatori professionali: vivaisti, aziende di commercializzazione (garden center);
- Ordini professionali dei dottori agronomi e forestali, collegi professionali dei periti agrari e degli agrotecnici;
- Carabinieri forestali;
- Amministrazioni Comunali;
- Uffici dei parchi e delle riserve regionali;
- rivenditori e distributori di agrofarmaci;
- giardinieri e manutentori del verde;
- cittadini.

Il SFR realizzerà una scheda utile al riconoscimento dell'insetto, da pubblicare nel sito web e inviare ai principali soggetti su elencati, per una capillare informazione (es. pubblicazione nei siti web delle Amministrazioni Comunali).

Nella sezione dedicata alle avversità delle piante del sito web del SFR, le informazioni relative all'insetto saranno periodicamente aggiornate, in rapporto alle variazioni delle aree delimitate, alle specifiche misure di contrasto da adottare, alle nuove acquisizioni scientifiche relative al contenimento ed ai prodotti fitosanitari disponibili.

Notizie sul fitomizo verranno veicolate durante i corsi di formazione/aggiornamento, per consulenti fitosanitari ed utilizzatori dei prodotti fitosanitari ai sensi del PAN.

Gli interventi, i materiali divulgativi prodotti e le modalità di diffusione delle informazioni, saranno modulati in funzione dei destinatari.

Sarà data ampia diffusione di informazioni relative alla web-app "Morgana segnalazioni" che contiene documentazione alquanto esaustiva sul fitomizo.

7. Aggiornamento delle procedure attuative

Il presente Piano sarà aggiornato in rapporto alla diffusione delle infestazioni, all'acquisizione di nuove conoscenze sull'organismo nocivo e all'evoluzione delle strategie di contenimento dell'organismo nocivo.

Regione Lazio

CENTRALE ACQUISTI

Atti Dirigenziali di Gestione

Decreto dirigenziale 17 agosto 2021, n. GR1200-5

Conferimento di delega ai sensi degli artt. 164 e 166 del Regolamento Regionale 6 settembre 2002, n. 1 e successive modificazioni (Regolamento di organizzazione degli uffici e dei servizi della Giunta regionale) per l'adozione degli atti urgenti e indifferibili di competenza del Direttore della Direzione regionale "Centrale Acquisti".

OGGETTO: Conferimento di delega ai sensi degli artt. 164 e 166 del Regolamento Regionale 6 settembre 2002, n. 1 e successive modificazioni (Regolamento di organizzazione degli uffici e dei servizi della Giunta regionale) per l'adozione degli atti urgenti e indifferibili di competenza del Direttore della Direzione regionale "Centrale Acquisti".

IL DIRETTORE DELLA DIREZIONE REGIONALE CENTRALE ACQUISTI

VISTO lo Statuto della Regione Lazio approvato con Legge statutaria 11 novembre 2004, n. 1 "*Nuovo Statuto della Regione Lazio*";

VISTA la Legge regionale 18 febbraio 2002, n. 6 e successive modificazioni ed integrazioni avente ad oggetto: "*Disciplina del sistema organizzativo della Giunta e del Consiglio e disposizioni relative alla dirigenza ed al personale regionale*";

VISTO il Regolamento regionale 6 settembre 2002, n. 1 e successive modificazioni ed integrazioni avente ad oggetto: "*Regolamento di organizzazione degli uffici e dei servizi della Giunta regionale*";

VISTO gli artt. 66, 166 e in particolare l'art. 164 del predetto Regolamento regionale n. 1/2002, avente ad oggetto "Funzioni vicarie ed incarichi ad interim", che stabilisce che "in caso di assenza o impedimento temporanei del direttore regionale, il medesimo delega ad un dirigente della direzione stessa gli atti indifferibili e urgenti, senza che sia prevista alcuna retribuzione aggiuntiva";

VISTO il Regolamento Regionale 28.3.2013, n. 2, concernente: "Modifiche al Regolamento Regionale 6 settembre 2002, n. 1" ed in particolare l'art. 7, comma 2, che modifica l'art. 20, comma 1, lettera b) del R.R. 1/2002 istituendo, tra l'altro, la Direzione regionale Centrale Acquisti;

VISTO l'atto di organizzazione n. G10585 del 1/8/2019 con il quale è stato definito l'assetto organizzativo della Direzione regionale Centrale Acquisti, modificato e integrato con gli atti di organizzazione n. G16720 del 04/12/2019 e n. G03585 del 01/04/2021;

VISTA la Deliberazione di Giunta Regionale n. 605 del 08/09/2020 che ha conferito l'incarico di Direttore della Direzione Regionale Centrale Acquisti al dott. Andrea Sabbadini;

VISTO l'atto di organizzazione n. G18756 del 30/12/2019, con il quale il Direttore della Direzione regionale Affari istituzionali, personale e sistemi informativi ha conferito l'incarico di dirigente dell'Area "E-Procurement, Controlli e Acquisti ICT" della Direzione regionale Centrale Acquisti, ai sensi del combinato disposto dell'art. 162 e dell'allegato "H" al r.r. 1/2002, all'Ing. Mattia Spiga;

VISTA la circolare n. Prot. n. GRDG00 – 000001 del 4 agosto 2021 recante "Indicazioni operative per la redazione e l'adozione degli atti nell'attuale periodo dovuto all'emergenza informatica";

CONSIDERATA la necessità di garantire la continuità dell'azione amministrativa delegando un Dirigente della Direzione, ad adottare gli atti urgenti e indifferibili di competenza della Direzione regionale "Centrale Acquisti";

RITENUTO pertanto di conferire, senza retribuzione aggiuntiva, all'Ing. Mattia Spiga, dirigente dell'Area "E-Procurement, Controlli e Acquisti ICT" della medesima direzione, la delega ad adottare gli atti indifferibili e urgenti, a decorrere dal 23/08/2021 e fino al 07/09/2021;

DECRETA

Per le motivazioni espresse in premessa, che qui si intendono integralmente richiamate:

- di conferire, senza retribuzione aggiuntiva, all'Ing. Mattia Spiga, dirigente dell'Area "E-Procurement, Controlli e Acquisti ICT" della medesima direzione, la delega ad adottare gli atti indifferibili e urgenti, a decorrere dal 23/08/2021 e fino al 07/09/2021;
- che, ai sensi della circolare n. Prot. n. GRDG00 – 000001 del 4 agosto 2021 recante "Indicazioni operative per la redazione e l'adozione degli atti nell'attuale periodo dovuto all'emergenza informatica", l'efficacia del provvedimento decorre a partire dalla sottoscrizione dell'atto in formato cartaceo e alla contestuale registrazione e che l'atto sarà successivamente inserito sulla piattaforma informatica regionale al termine del periodo emergenziale.

Il presente provvedimento sarà pubblicato sul Bollettino Ufficiale della Regione Lazio.

Avverso il presente atto è ammesso il ricorso giurisdizionale al Tribunale Civile – Sezione Lavoro entro cinque anni dalla pubblicazione.

Il Direttore Regionale
Andrea Sabbadini

Regione Lazio

CICLO DEI RIFIUTI

Atti dirigenziali di Gestione

Determinazione 24 agosto 2021, n. GR4903-4

Incarico di revisione legale, ai sensi del Decreto Commissariale n. 15 del 11/3/2005, per revisione della tariffa di accesso all'impianto di trattamento meccanico del gestore Società Ecosystem S.p.A., P.IVA e C.F. 01312631003 – 04846380584 - Via della Solforata Km.10.750, 00071 Pomezia (Roma).

Oggetto: Incarico di revisione legale, ai sensi del Decreto Commissariale n. 15 del 11/3/2005, per revisione della tariffa di accesso all'impianto di trattamento meccanico del gestore Società Ecosystem S.p.A., P.IVA e C.F. 01312631003 – 04846380584 - Via della Solforata Km. 10.750, 00071 Pomezia (Roma).

IL DIRETTORE AD INTERIM DELLA DIREZIONE REGIONALE CICLO DEI RIFIUTI

VISTO lo Statuto della Regione Lazio;

VISTA la legge regionale 18 febbraio 2002, n. 6, come da ultimo modificata dalla legge regionale 12 agosto 2020, n. 10;

VISTO il regolamento regionale 6 settembre 2002, n. 1 e successive modificazioni;

VISTA la D.G.R. n. 124 del 9 marzo 2021 con la quale è stato conferito all'ing. Wanda D'Ercole l'incarico di Direttore della Direzione Generale ai sensi del regolamento di organizzazione 6 settembre 2002, n. 1;

VISTA la D.G.R. n. 146 del 19 marzo 2021 *“Conferimento dell'incarico ad interim di Direttore della Direzione regionale Politiche Ambientali e Ciclo dei Rifiuti all'Ing. Wanda D'Ercole, Direttore della Direzione Generale”*;

VISTA la Determinazione G03478 del 30 marzo 2021 *“Preso d'atto art. 24, comma 1 lettera c) del R.R. n. 4 del 19.03.2021, art. 2, comma 1, del R.R. n. 5 del 22.03.2021 e art. 3 comma 1 del R.R. n. 6 del 24.03.2021. Modifica Determinazione n. G15349 del 13 novembre 2017 e s.m.i.”*;

VISTA la Direttiva 2008/98/CE e s.m.i. contenente misure volte a proteggere l'ambiente e la salute umana prevenendo o riducendo gli impatti negativi della produzione e della gestione dei rifiuti, riducendogli impatti complessivi dell'uso delle risorse e migliorandone l'efficacia;

VISTO il D. Lgs. n. 152 del 03/04/2006, *“Norme in materia ambientale”* e s.m.i.;

VISTA la Legge Regionale n. 27 del 9 luglio 1998 concernente *“Disciplina regionale della gestione dei rifiuti”* ed in particolare il comma 2 dell'art. 29 - Autorizzazione all'esercizio degli impianti di smaltimento e recupero dei rifiuti urbani e delle discariche;

VISTO il Piano Regionale di Gestione dei Rifiuti della Regione Lazio 2019-2025, approvato con Deliberazione del Consiglio Regionale n. 4 del 5 agosto 2020;

VISTO il Decreto del Commissario n. 15 dell'11/3/2005 avente ad oggetto *“Approvazione metodologia di calcolo delle tariffe di accesso agli impianti di trattamento e smaltimento dei rifiuti urbani della Regione Lazio”* che quantifica la tariffa di accesso agli impianti sulla base dei costi sostenuti in fase di realizzazione, di esercizio e di post gestione;

VISTA la D.G.R. n. 516 del 18 luglio 2008., concernente *“Recepimento decreti commissariali nn. 15 del 11/3/2005, 39 del 30/6/05, 49 del 7/6/07, 67 del 2/7/07”* con la quale è stato recepito il citato decreto commissariale ai sensi dell'art. 238 del D.lgs. 152/2006 e s.m.i.;

PREMESSO CHE:

- la società Società Ecosystem S.p.A con determinazione G01886 21/02/2019, avente ad oggetto *“Rilascio Autorizzazione Integrata Ambientale (AIA), ex art. 29-sexies del D.lgs. 152/2006 e s.m.i., per l'installazione per il recupero di rifiuti pericolosi e non pericolosi, sita nel Comune di*

Pomezia (Roma), via della Solforata Km.10.750, per attività non già soggette, per le categorie IPPC 5.3 b) 2), 5.3 a) 3), 5.3 b) 4) e 5.5, in ottemperanza a quanto previsto dall'art. 29 quater del D.Lgs. 152/06, così come modificato dal D.lgs n. 46/2014", ha ricevuto l'AIA valida per la durata di 12 anni;

- col medesimo provvedimento autorizzativo di cui sopra è stata anche stabilita la tariffa di accesso all'installazione della Società Ecosystem per i rifiuti urbani in euro/ton 134,86, secondo quanto determinato nella Relazione Istruttoria elaborata per la determinazione della Tariffa per il conferimento nell'impianto dei rifiuti urbani non differenziati allegata allo stesso;
- la società Società Ecosystem S.p.A in data 16/10/2019 ha presentato istanza di revisione della Tariffa di accesso per il conferimento di rifiuti urbani residui (RUR) EER 200301 (Prot. 501583.19) in seguito all'importante incremento dei costi sostenuti, sollecitata con successive note del 03/12/2019 (Prot. 501770.19) e del 24/09/2020 (Prot. 501248.20);

VISTA la nota del 21 luglio 2021, assunta al prot. n. 632477 del 21/07/2021, con la quale la Società Ecosystem S.p.A. ha nuovamente sollecitato la definizione della nuova tariffa, anche in considerazione della disponibilità a ricevere ulteriori quantitativi da Comuni limitrofi, per fronteggiare le recenti difficoltà registrate sul territorio;

VISTI in particolare i seguenti paragrafi del Decreto n. 15 dell'11/3/2005, che prevedono:

- § 4 Attestazione della congruità dei costi dichiarati: *“La congruità dei costi dichiarati dovrà essere attestata, a seguito della procedura descritta nei successivi capoversi, da una Società di revisione iscritta nell'albo tenuto dalla Consob. La società di revisione verrà scelta dalla Regione Lazio, mediante una procedura a rotazione, traendola dall'elenco delle società di revisione iscritte nell'albo speciale della Consob (appendice C). Il costo di tale procedura è a carico del soggetto interessato. La Società di revisione acquisirà i dati tecnici ed economici dichiarati e li confronterà con proprie informazioni relative ai costi di costruzione e gestione di impianti analoghi a quelli assoggettati alla presente procedura. La Regione potrà mettere a disposizione delle Società che ne faranno richiesta i dati in proprio possesso acquisiti a seguito di apposita rilevazione. Sulla base del confronto effettuato, la Società redigerà una relazione in cui dovrà indicare la documentazione esaminata ed esporre i criteri e le modalità di effettuazione dell'analisi comparativa dei costi. In tale relazione dovranno essere altresì descritti e commentati i risultati dell'analisi svolta e dovrà conseguentemente essere attestata la congruità o meno dei costi dichiarati. La relazione della società di revisione dovrà essere trasmessa dalla stessa alla Regione Lazio con allegata la dichiarazione dei costi e dei dati tecnici di cui al paragrafo 3.”*
- § 6 La procedura di controllo a consuntivo: *“Al fine di verificare la corrispondenza fra i dati tecnici ed economici proposti a preventivo, e sulla cui base è stata definita la tariffa, e la realtà gestionale operativa, il soggetto interessato dovrà trasmettere ogni anno alla Regione copia del bilancio della società e un rapporto sulla attività dell'impianto oggetto di autorizzazione contenente i dati sul capitale investito e sul conto economico, dati basati su un sistema di contabilità industriale analitica che il gestore è tenuto ad attivare contestualmente all'avvio dell'esercizio dell'impianto e riferiti all'esercizio precedente. Tali documenti dovranno essere certificati da una società di revisione, scelta dalla Regione Lazio mediante una procedura di rotazione, iscritta all'Albo Speciale delle società di revisione, aggiornato annualmente dalla CONSOB.”*

TENUTO CONTO che l'Albo Speciale delle società di revisione, aggiornato annualmente dalla Consob, è stato abrogato dal D. Lgs. 27 gennaio 2010, n.39 e dal 13 settembre 2012 è stato istituito il Registro dei revisori legali presso il Ministero dell'economia e delle finanze;

VISTA la nota prot. n. 6502632 del 27/07/2021, con la quale è stata individuata nel suddetto Registro la società Crowe Bompani S.p.A., P. IVA 01414060200, con sede in Via Flaminia 21, 00196 Roma, quale società di revisione legale, ai sensi del Decreto Commissariale n. 15 del 11/3/2005, richiedendone la disponibilità allo svolgimento dell'incarico per la revisione/aggiornamento della tariffa di accesso all'impianto di trattamento meccanico del gestore Società Ecosystem S.p.A., P.IVA e C.F. 01312631003 – 04846380584 - Via della Solforata Km.10.750, 00071 Pomezia (Roma);

VISTA la nota del 2 agosto 2021, acquisita al prot. reg. n. GR4903-000005 di pari data, con la quale la Società Crowe Bompani S.p.A. ha accettato l'incarico di attestazione della congruità dei costi dichiarati dal gestore Ecosystem S.p.A, di cui al paragrafo 4 e 6 del suddetto Decreto, e contestualmente quantificato l'importo del corrispettivo per le attività di revisione e verifica da svolgersi;

RITENUTO di prendere atto dell'accettazione da parte della Società Crowe Bompani S.p.A allo svolgimento dell'incarico di revisione della tariffa di accesso all'impianto di trattamento meccanico (TM) presentata dal gestore Ecosystem S.p.A;

DATO ATTO che, ai sensi del Decreto del Commissario n. 15 dell'11/3/2005, §4, il costo di tale procedura è a carico del soggetto interessato e quindi del gestore Ecosystem S.p.A;

DETERMINA

per le motivazioni espresse in narrativa che si intendono qui integralmente richiamate:

- 1) di prendere atto dell'accettazione da parte della Società Crowe Bompani S.p.A. allo svolgimento dell'incarico di revisione della tariffa di accesso all'impianto di trattamento meccanico (TM) presentata dal gestore Ecosystem S.p.A;
- 2) che, ai sensi del Decreto del Commissario n. 15 dell'11/3/2005, §4, il costo di tale procedura è a carico del gestore Ecosystem S.p.A, a cui verrà comunicato con apposita nota.

Il presente provvedimento sarà notificato alla società Ecosystem S.p.A e alla società Crowe Bompani S.p.A., nonché pubblicato sul Bollettino Ufficiale e sul sito web www.regione.lazio.it della Regione Lazio.

Avverso il presente provvedimento è ammesso ricorso giurisdizionale innanzi al Tribunale Amministrativo Regionale del Lazio nel termine di 60 (sessanta) giorni dalla pubblicazione, ovvero, ricorso straordinario al Capo dello Stato entro il termine di 120 giorni.

Il Direttore ad Interim

Ing. Wanda D'Ercole

(Atto firmato digitalmente ai sensi dell'art. 21 del d.lgs. 82/2005)

Regione Lazio

CICLO DEI RIFIUTI

Atti dirigenziali di Gestione

Determinazione 26 agosto 2021, n. GR4903-5

Bando per la concessione di contributi finanziari per le misure a favore delle attività di compostaggio e autocompostaggio per la riduzione della frazione organica per i Comuni del Lazio e Roma Capitale, di cui alla Determinazione Dirigenziale n. G10536 del 26 luglio 2017 – Liquidazione III rata del 30% al Comune di Sonnino (LT).

Oggetto: Bando per la concessione di contributi finanziari per le misure a favore delle attività di compostaggio e autocompostaggio per la riduzione della frazione organica per i Comuni del Lazio e Roma Capitale, di cui alla Determinazione Dirigenziale n. G10536 del 26 luglio 2017 – Liquidazione III rata del 30% al Comune di Sonnino (LT).

IL DIRETTORE AD INTERIM DELLA DIREZIONE REGIONALE CICLO DEI RIFIUTI

Su proposta del Dirigente dell'area Rifiuti;

VISTO lo Statuto della Regione Lazio;

VISTA la legge regionale 18 febbraio 2002, n. 6, come da ultimo modificata dalla la legge regionale 12 agosto 2020, n. 10;

VISTO il regolamento regionale 6 settembre 2002, n. 1 e successive modificazioni;

VISTA la D.G.R. n. 124 del 9 marzo 2021 con la quale è stato conferito all'ing. Wanda D'Ercole l'incarico di Direttore della Direzione Generale ai sensi del regolamento di organizzazione 6 settembre 2002, n. 1;

VISTA la D.G.R. n. 146 del 19 marzo 2021 “Conferimento dell'incarico ad interim di Direttore della Direzione regionale Politiche Ambientali e Ciclo dei Rifiuti all'Ing. Wanda D'Ercole, Direttore della Direzione Generale”;

VISTA la Determinazione G03478 del 30 marzo 2021 “Presenza d'atto art. 24, comma 1 lettera c) del R.R. n. 4 del 19.03.2021, art. 2, comma 1, del R.R. n. 5 del 22.03.2021 e art. 3 comma 1 del R.R. n. 6 del 24.03.2021. Modifica Determinazione n. G15349 del 13 novembre 2017 e s.m.i.”;

VISTA la circolare del Direttore Generale prot. n. GRDG00 - 000001 del 4 agosto 2021, recante “indicazioni operative per la redazione e l'adozione degli atti nell'attuale periodo dovuto all'emergenza informatica.”;

VISTO il D.Lgs. 23 giugno 2011, n. 118: “Disposizioni in materia di armonizzazione dei sistemi contabili e degli schemi di bilancio delle Regioni, degli enti locali e dei loro organismi, a norma degli articoli 1 e 2 della Legge 5.5.2009, n. 42” e successive modifiche;

VISTO il Regolamento Regionale 9 novembre 2017, n. 26 “Regolamento regionale di contabilità;

VISTA la Legge Regionale del 12 agosto 2020, n. 11, concernente “Legge di contabilità regionale”;

VISTA la Legge Regionale del 30 dicembre 2020 n. 25 concernente “Legge di stabilità regionale 2021”;

VISTA la Legge Regionale del 30 dicembre 2020 n. 26 concernente “Bilancio di previsione finanziario della Regione Lazio 2021-2023”;

VISTA la Deliberazione di Giunta Regionale del 30 dicembre 2020, n. 1060, concernente “Bilancio di previsione finanziario della Regione Lazio 2021-2023. Approvazione del "Documento tecnico di accompagnamento", ripartito in titoli, tipologie e categorie per le entrate ed in missioni, programmi, titoli e macroaggregati per le spese “;

VISTA la Deliberazione di Giunta Regionale del 30 dicembre 2020, n. 1061, concernente “Bilancio di previsione finanziario della Regione Lazio 2021-2023. Approvazione del "Bilancio finanziario gestionale", ripartito in capitoli di entrata e di spesa ed assegnazione delle risorse

finanziarie ai dirigenti titolari dei centri di responsabilità amministrativa”, come modificata dalla deliberazione della Giunta Regionale n. 247 dell’11 maggio 2021 e n. 431 del 6 luglio 2021;

- VISTA la Deliberazione di Giunta Regionale del 26 gennaio 2021, n. 20, avente per oggetto: “Disposizioni e indirizzi per la gestione del bilancio regionale 2021-2023 e approvazione del bilancio reticolare, ai sensi degli articoli 30, 31 e 32, della legge regionale 12 agosto 2020, n. 11”;
- VISTA la nota prot. n. 278021 del 30 marzo 2021 a firma del Direttore Generale recante “Modalità operative per la gestione del bilancio regionale 2021-2023” e ss.mm.ii.;
- VISTO il Decreto Legislativo 14 marzo 2013, n. 33 recante “Riordino della disciplina riguardante gli obblighi di pubblicità, trasparenza e diffusione di informazioni da parte delle pubbliche amministrazioni”;
- VISTA la Legge Regionale 18 febbraio 2002, n. 6 (Disciplina del sistema organizzativo della Giunta e del Consiglio e disposizioni relative alla dirigenza ed al personale regionale), come da ultimo modificata dalla la legge regionale 12 agosto 2020, n. 10;
- VISTO il Regolamento Regionale 6 settembre 2002, n. 1 (Regolamento di organizzazione degli uffici e dei servizi della Giunta regionale) e successive modificazioni;
- VISTA la Legge Regionale del 9 luglio 1998, n. 27, concernente “Disciplina regionale della gestione dei rifiuti”;
- VISTA la Deliberazione di Giunta Regionale n. 408 del 13 luglio 2017, concernente la Programmazione delle risorse finanziarie stanziata sul bilancio regionale - cap. E32510 e cap. E32501, esercizi finanziari 2017/2019 per la raccolta differenziata dei rifiuti, che destina l’importo totale di € 34.300.000,00 a valere sulle annualità 2017, 2018 e 2019 del bilancio regionale, per la realizzazione di impianti di compostaggio nonché € 1.665.379,41 per l’attuazione di progetti sperimentali nel campo della raccolta differenziata dei rifiuti;
- VISTA la Determinazione Dirigenziale n. G10535 del 26 luglio 2017, con la quale si approva il *Bando per la concessione di contributi finanziari per la realizzazione dei centri di raccolta e delle isole ecologiche a supporto della raccolta differenziata dei rifiuti urbani, a favore dei Comuni del Lazio, di Roma Capitale, Consorzi a forme associative dei comuni*;
- VISTA la Determinazione Dirigenziale n. G00937 del 29 gennaio 2018, con la quale è stata approvata la graduatoria licenziata dalla Commissione Tecnica per la valutazione delle proposte pervenute nonché l’elenco dei comuni ammessi a contributo fino ad esaurimento delle risorse finanziarie disponibili utili al finanziamento, anche parziale, delle singole proposte;
- VISTA la Determinazione Dirigenziale n. G08943 del 16 luglio 2018, con la quale è stata approvata la graduatoria definitiva degli interventi ammessi a contributo e concesso al Comune di Sonnino (LT) l’importo di € 196.000,00;
- VISTA la Determinazione Dirigenziale n. G09628 del 27 luglio 2018, con la quale sono state rese disponibili le risorse finanziarie già precedentemente impegnate a favore di “creditori diversi” e definitivamente individuati i soggetti beneficiari dei contributi;
- VISTA la Deliberazione di Giunta Regionale n. 467 del 2 agosto 2018, concernente la Rimodulazione delle risorse finanziarie stanziata sul bilancio regionale - cap. E32510 macroaggregato 09.03.2.03.01.02, esercizi finanziari 2018/2019, per la raccolta differenziata dei rifiuti;

VISTA la Determinazione Dirigenziale n. G12879 del 12 ottobre 2018, con la quale sono stati impegnati sull'annualità 2108 e pluriennale 2019, gli importi a favore dei soggetti della Provincia di Latina, destinatari dei contributi di cui alla Determinazione n. G08943 del 16 luglio 2018;

CONSIDERATO che successivamente alle citate Determinazioni di impegno finanziario, già nel corso del 2018, all'Amministrazione del Comune di Sonnino (LT) è stato liquidato l'acconto del 20% del contributo concesso, per l'importo di € 39.200,00, secondo quanto disposto dall'art. 6 della L.R. 88/1980 e s.m.i.;

CONSIDERATO che con Determinazione Dirigenziale n. G11927 del 15 ottobre 2020 è stata inoltre disposta la liquidazione all'Amministrazione del Comune di Sonnino (LT) della seconda rata, pari al 30% del contributo concesso, per l'importo di € 58.800,00, secondo quanto disposto dall'art. 6 della L.R. 88/1980 e s.m.i.;

PRESO ATTO che l'importo della terza rata di € 58.800,00, pari al 30% del contributo concesso, come da piano dei pagamenti definito ai sensi della legge regionale 88/1980 e s.m.i., può essere liquidato sull'impegno 12836 del bilancio regionale, annualità 2021;

PRESO ATTO della documentazione tecnico-amministrativa inviata dall'Amministrazione del Comune di Sonnino (LT), acquisita al protocollo regionale n. 000049 del 9 agosto 2021;

RITENUTA ammissibile la documentazione acquisita;

DETERMINA

Per le motivazioni espresse in premessa che si intendono integralmente richiamate:

- I. Di liquidare all'Amministrazione del Comune di Sonnino (LT) l'importo di € 58.800,00 relativo alla terza rata, pari al 30% del contributo concesso nell'ambito del bando in oggetto, secondo quanto disposto dall'art. 6 della L.R. 88/1980 e s.m.i.;

L'importo di cui sopra sarà liquidato a valere sull'impegno 12836/2021.

La presente determinazione sarà pubblicata sul B.U.R.L.

Avverso il presente atto è ammesso il ricorso giurisdizionale al T.A.R. entro sessanta giorni o, in alternativa, il ricorso straordinario al Presidente della Repubblica entro centoventi giorni dalla pubblicazione.

Il Direttore ad Interim

Ing. Wanda D'Ercole

(Atto firmato digitalmente ai sensi dell'art. 21 del d.lgs. 82/2005)

Regione Lazio

ISTRUZIONE, FORMAZIONE, RICERCA E LAVORO

Atti dirigenziali di Gestione

Determinazione 23 agosto 2021, n. GR5212-2

Approvazione graduatorie provvisorie, ripartite per ambiti territoriali provinciali, relative all'Avviso Pubblico per l'avviamento al lavoro delle persone con disabilità, di cui all'art. 1 comma 1 della L.68/99 e ss.mm.ii., attraverso la formazione delle graduatorie provinciali di cui all'art. 7 comma 1-bisdella L. 68/99 ss.mm.ii. presso datori di lavoro pubblici e privati - Anno 2020

GR5212-000002 del 23.08.2021

Oggetto: Approvazione graduatorie provvisorie, ripartite per ambiti territoriali provinciali, relative all'Avviso Pubblico per l'avviamento al lavoro delle persone con disabilità, di cui all'art. 1 comma 1 della L. 68/99 e ss.mm.ii., attraverso la formazione delle graduatorie provinciali di cui all'art. 7 comma 1-bis della L. 68/99 ss.mm.ii. presso datori di lavoro pubblici e privati - Anno 2020

LA DIRETTRICE DELLA DIREZIONE REGIONALE ISTRUZIONE, FORMAZIONE E LAVORO

Su proposta del Dirigente dell'Area Servizi per il Lavoro

Visto lo Statuto della Regione Lazio;

Vista la Legge Regionale 18 febbraio 2002, n. 6 "Disciplina del sistema organizzativo della Giunta e del Consiglio e disposizioni relative alla dirigenza ed al personale regionale" e ss.mm.ii.;

Visto il Regolamento regionale 6 settembre 2002, n. 1 "Regolamento di organizzazione degli uffici e dei servizi della Giunta Regionale" e ss.mm.ii.;

Vista la Deliberazione di Giunta Regionale n. 26 del 04 febbraio 2020 con la quale è stato conferito l'incarico di Direttrice della Direzione Regionale Istruzione, Formazione e Lavoro all'Avv. Elisabetta Longo;

Vista la Legge Regionale 7 agosto 1998 n. 38 "Organizzazione delle funzioni regionali e locali in materia di politiche attive per il lavoro" e ss.mm.ii.;

Visto il Regolamento (UE) 2016/679 del Parlamento Europeo e del Consiglio 27 aprile 2016 relativo alla protezione delle persone fisiche con riguardo al trattamento dei dati personali, nonché alla libera circolazione di tali dati e che abroga la direttiva 95/46/CE (Regolamento generale sulla protezione dei dati);

Visto il Decreto Legge 19 giugno 2015, n. 78 convertito, con modifiche, nella Legge 6 agosto 2015, n. 125 "Disposizioni urgenti in materia di enti territoriali. Disposizioni per garantire la continuità dei dispositivi di sicurezza e di controllo del territorio. Razionalizzazione delle spese del Servizio sanitario nazionale nonché norme in materia di rifiuti e di emissioni industriali" e, in particolare, l'articolo 15 che, allo scopo di garantire livelli essenziali di prestazioni in materia di servizi e politiche attive del lavoro, stabilisce che il Ministero del lavoro e delle politiche sociali, le regioni e le province autonome, definiscano, con accordo in Conferenza unificata, un *Piano di rafforzamento dei servizi per l'impiego* ai fini dell'erogazione delle politiche attive, mediante l'utilizzo coordinato di fondi nazionali e regionali, nonché dei programmi operativi cofinanziati dal Fondo Sociale Europeo e di quelli cofinanziati con fondi nazionali negli ambiti di intervento del Fondo Sociale Europeo, nel rispetto dei regolamenti dell'Unione Europea in materia di fondi strutturali;

Vista la Legge 27 dicembre 2017, n. 205 "Bilancio di previsione dello Stato per l'anno finanziario 2018 e bilancio pluriennale per il triennio 2018-2020" con riguardo all'art. 1, commi da 793 a 807;

Vista la Deliberazione di Giunta Regionale n. 296 del 15 giugno 2018 avente ad oggetto: "Legge 27 dicembre 2017, n. 205 recante *Bilancio di previsione dello Stato per l'anno finanziario 2018 e bilancio pluriennale per il triennio 2018-2020*", attuazione delle disposizioni di cui ai commi da 793 a 807 dell'art. 1, concernenti il personale dei Centri per l'impiego della Città metropolitana di Roma Capitale e delle Province del Lazio";

GR5212-000002 del 23.08.2021

Vista la deliberazione della Giunta regionale 30 dicembre 2020, n. 1061, concernente “Bilancio di previsione finanziario della Regione Lazio 2021-2023. Approvazione del "Bilancio finanziario gestionale", ripartito in capitoli di entrata e di spesa ed assegnazione delle risorse finanziarie ai dirigenti titolari dei centri di responsabilità amministrativa” come modificata dalla deliberazione della Giunta Regionale 11 maggio 2021 n. 247

Visto il Decreto legislativo 14 settembre 2015, n. 150 “Disposizioni per il riordino della normativa in materia di servizi per il lavoro e di politiche attive, ai sensi dell'articolo 1, comma 3, della legge 10 dicembre 2014, n. 183”;

Vista la Determinazione dirigenziale n. G07549 del 12 giugno 2018 avente ad oggetto: “Riorganizzazione delle strutture organizzative di base della Direzione regionale Lavoro. Attuazione della direttiva del Segretario Generale n. 0337598 del 6 giugno 2018”;

Vista la Legge 12 marzo 1999 n. 68 “Norme per il diritto al lavoro dei disabili” e ss.mm.ii. con particolare riguardo all’art. 1, co. 1, che individua le persone disabili a cui riservare le attività volte all’inserimento lavorativo, e art. 7, co. 1 bis, che consente agli uffici competenti di determinare le procedure e le modalità di avviamento mediante chiamata con avviso pubblico e con graduatoria limitata a coloro che aderiscono alla specifica occasione di lavoro;

Visto il Decreto del Presidente della Repubblica n. 333/2000 “Regolamento di esecuzione per l'attuazione della Legge 68/99 recante norme per il diritto al lavoro dei disabili” e ss.mm.ii.;

Vista la Legge regionale 21 luglio 2003 n. 19 “Norme per il diritto al lavoro delle persone disabili” ed in particolare l’ex art. 1 della L. 68/99 e ss.mm.ii.;

Visto il Decreto legislativo 14 settembre 2015, n. 151 “Disposizioni di razionalizzazione e semplificazione delle procedure e degli adempimenti a carico di cittadini e imprese e altre disposizioni in materia di rapporto di lavoro e pari opportunità, in attuazione della legge 10 dicembre 2014, n. 183” che ha apportato modifiche alla Legge 68/99;

Vista la Legge 20 maggio 2016, n. 76 “Regolamentazione delle unioni civili tra persone dello stesso sesso e disciplina delle convivenze”;

Vista La Direttiva 1/2019 chiarimenti e linee guida in materia di collocamento obbligatorio delle persone disabili. Articoli 35 e 39 e seguenti del D.L. 30 Marzo 2001, n. 165 –Legge 12 Marzo 1999, n. 68;

Vista la Deliberazione della Giunta Regionale 3 agosto 2017, n. 501 "Atto di indirizzo e coordinamento in materia di collocamento delle persone con disabilità”;

Vista la Legge 28 giugno 2009, n. 69 recante “Disposizioni per lo sviluppo economico, la semplificazione, la competitività nonché in materia di processo civile”, in particolare l’art. 32 co. 1 che stabilisce “a far data dal 1° gennaio 2010, gli obblighi di pubblicazione di atti e provvedimenti amministrativi aventi effetto di pubblicità legale si intendono assolti con la pubblicazione nei propri siti informatici da parte delle amministrazioni e degli enti pubblici obbligati”;

Visto l’art.7 del DL n.111 del 06 agosto 2021, “Sospensione dei termini nei procedimenti amministrativi ed effetti degli atti amministrativi in scadenza gestiti dalla Regione Lazio”, con il quale, in conseguenza dell’attacco subito dai sistemi informatici della Regione Lazio, è stato previsto, tra l’altro, che in caso di inoperatività dei siti istituzionali dell’ente medesimo e dei suoi

GR5212-000002 del 23.08.2021

enti strumentali, il periodo 01 agosto - 15 settembre, la sospensione gli obblighi di pubblicità di cui al decreto legislativo 14 marzo 2013, n. 33;

Considerato che con determinazione n. G15082 del 11/12/2020 è stato approvato l'Avviso Pubblico per l'avviamento al lavoro delle persone con disabilità, di cui all'art. 1 della L. 68/99 e ss.mm.ii., attraverso la formazione delle graduatorie provinciali di cui all'art. 7 comma 1-bis della L. 68/99 ss.mm.ii. presso datori di lavoro pubblici e privati – ANNO 2020, pubblicato in data 15/12/2020;

Considerato che i criteri che concorrono alla formazione delle graduatorie sono conformi e rispettano quanto previsto dal “Atto di indirizzo e coordinamento in materia di collocamento al lavoro delle persone con disabilità” approvato con DGR del 03 agosto 2017, n.501;

Considerato che i termini per la presentazione delle domande di partecipazione sono previsti nell' "Avviso Pubblico", parte integrante della determinazione n.G15082 del 11/12/2020, così come prorogati con determinazione n.G00656 del 26/01/2021 ;

Considerato che i requisiti di ammissibilità delle domande sono previsti nell' "Avviso Pubblico", parte integrante della determinazione n.G15082 del 11/12/2020;

Considerato che alla lettera c) "Criteri concorrenti alla formazione della graduatoria e alla lettera d) "Modalità di formazione della graduatoria" dell'Avviso, Allegato 1) alla predetta Determinazione, sono descritte le modalità di valutazione delle istanze;

Considerato che si sono concluse le procedure previste dall'Avviso pubblico per l'avviamento al lavoro delle persone con disabilità, di cui all'art. 1 della L. 68/99 e ss.mm.ii.,– ANNO 2020, relative alla presentazione delle domande, alla raccolta delle adesioni e alla formazione delle graduatorie, come indicato nell'Avviso medesimo;

Considerato che nella determinazione G15082 del 11/12/2020 era stato previsto che gli obblighi di pubblicità agli interessati sarebbero stati assolti attraverso la pubblicazione degli atti afferenti l'Avviso pubblico per l'avviamento al lavoro delle persone con disabilità -ANNO 2020, sul sito istituzionale delle Regione Lazio oltre che sul sito “Spazio Lavoro” – <http://spaziolavoro.regione.lazio.it>;

Considerato che al momento il sito “Spazio Lavoro” – <http://spaziolavoro.regione.lazio.it> non risulta operativo;

Ritenuto necessario ed urgente dare alla presente Determinazione ogni ampia diffusione;

DETERMINA

Per le motivazioni e le finalità espresse in premessa,

1. di approvare i seguenti allegati, che costituiscono parte integrante e sostanziale del presente atto, correlati all'Avviso Pubblico per l'avviamento al lavoro delle persone con disabilità, di cui all'art. 1 della L. 68/99 e ss.mm.ii., attraverso la formazione delle graduatorie provinciali di cui all'art. 7 comma 1-bis della L. 68/99 ss.mm.ii. presso datori di lavoro pubblici e privati – ANNO 2020:
 - Allegato A), Graduatoria Provvisoria afferente l'ambito territoriale della Città metropolitana di Roma Capitale;
 - Allegato B), Elenco degli esclusi dalla graduatoria provvisoria, afferente l'ambito territoriale della Città metropolitana di Roma Capitale;

GR5212-000002 del 23.08.2021

- Allegato C), Graduatoria Provvisoria afferente l'ambito territoriale della Provincia di Latina;
 - Allegato D), Elenco degli esclusi dalla graduatoria provvisoria, afferente l'ambito territoriale della Provincia di Latina;
 - Allegato E), Graduatoria Provvisoria afferente l'ambito territoriale della Provincia di Frosinone;
 - Allegato F), Elenco degli esclusi dalla graduatoria provvisoria, afferente l'ambito territoriale della Provincia di Frosinone;
 - Allegato G), Modulo per la presentazione delle istanze di riesame, da utilizzare per richiedere la riconsiderazione dei motivi di esclusione dalle graduatorie provvisorie ovvero per proporre la rivalutazione della posizioni in graduatoria provvisoria;
 - Allegato H), Informativa sulla pubblicazione delle graduatorie provvisorie, ripartite per ambiti territoriali provinciali, nonché sulla modalità e dei termini per la proposizione delle istanze di riesame,
2. di stabilire che le istanze di riesame, per chiedere la riconsiderazione dei motivi di esclusione dalle graduatorie provvisorie ovvero per proporre la rivalutazione della propria posizioni nelle graduatorie provvisorie, dovranno essere inviate rispettivamente ai seguenti indirizzi di posta elettronica:
- Per l'ambito territoriale della Città Metropolitana di Roma Capitale: **bandodisabili2020_areacentro@regione.lazio.it;**
 - Per gli ambiti territoriali delle Province di Frosinone e Latina: **sildlaziosud@regione.lazio.it.**
3. di stabilire, altresì, che le istanze di riesame, di cui sopra, potranno essere inviate a partire dalla data di pubblicazione sul sito istituzionale www.regione.lazio.it del presente provvedimento, fino al ventesimo giorno successivo alla pubblicazione del medesimo atto sul sito Spazio Lavoro – <http://spaziolavoro.regione.lazio.it/>, e che, comunque, - anche qualora la pubblicazione su quest'ultimo sito non fosse possibile - **le istanze di riesame dovranno pervenire entro e non oltre le ore 23.59 del giorno 20/10/2021;**

Con apposito Avviso, che verrà pubblicato **entro il 25/11/2021** sul sito www.regione.lazio.it argomenti: lavoro/bandi e avvisi nonché sul portale “Spazio Lavoro” – <http://spaziolavoro.regione.lazio.it> – sezione: Bandi e Avvisi, sarà comunicata la data di pubblicazione della graduatoria definitiva.

La presente determinazione ed i relativi allegati saranno pubblicati sul Bollettino Ufficiale della Regione Lazio e sul sito istituzionale www.regione.lazio.it con valore di notifica per gli interessati dal giorno 23/08/2021 e fino al giorno 20/10/2021, al fine di darne ampia diffusione.

Il presente provvedimento sarà pubblicato sul sito Spazio Lavoro – <http://spaziolavoro.regione.lazio.it/>, non appena la pagina web, correlata all'indirizzo informatico, sarà nuovamente operativa.

Avverso il presente provvedimento è ammesso ricorso con le modalità e nei termini previsti dalla normativa vigente

L'efficacia del provvedimento decorre a partire dalla sottoscrizione dell'atto in formato cartaceo e alla contestuale registrazione; l'atto sarà successivamente inserito sulla piattaforma informatica regionale al termine del periodo emergenziale

La Direttrice
Avv. Elisabetta Longo



GR5212-000002 del 23.08.2021



ALLEGATO A
Ammessi RM

DIREZIONE REGIONALE ISTRUZIONE, FORMAZIONE E LAVORO
GR 52/14 - Area Decentrata "Centri per l'Impiego Lazio Centro"

AVVISO PUBBLICO PER L'AVVIAMENTO AL LAVORO DELLE PERSONE CON DISABILITÀ, DI CUI ALL'ART. 1 DELLA L. 68/99 E SS.MM.II., ATTRAVERSO LA FORMAZIONE DELLE GRADUATORIE PROVINCIALI DI CUI ALL'ART. 7 COMMA 1-BIS DELLA L. 68/99 SS.MM.II. PRESSO DATORI DI LAVORO PUBBLICI E PRIVATI - ANNO 2020

**Graduatoria Provvisoria provinciale ambito territoriale della Città metropolitana di Roma Capitale
SILD ROMA**

POSIZIONE	CODICE IDENTIFICATIVO	Punteggio Età	Punteggio Invalidità	Punteggio figli a carico	Punteggio coniuge a carico	Punteggio figli a carico con disabilità	Punteggio coniuge a carico con disabilità	Punteggio Nucleo Monoparentale	Riduzione punteggio per reddito	PUNTEGGIO TOTALE
1	67965	4	20	5	0	30	0	8	0	167
2	64666	4	20	30	0	0	0	6	0	160
3	45080	5	20	5	0	20	10	0	0	160
4	69934	4	20	5	0	20	0	6	0	155
5	57484	5	28	5	0	10	0	4	0	152
6	106882	4	28	15	5	0	0	0	0	152
7	44368	5	20	15	0	0	10	0	0	150
8	50921	5	20	5	0	10	10	0	0	150
9	44278	5	20	15	0	0	10	0	0	150
10	120397	3	20	10	0	0	10	6	0	149
11	47901	3	20	10	0	10	0	6	0	149
12	75077	4	20	0	0	20	0	4	0	148
13	65848	4	20	0	0	20	0	4	0	148

GR5212-000002 del 23.08.2021

14	120974	4	24	10	5	5	0	0	0	0	0	148
15	90395	4	20	0	0	20	0	4	0	0	148	
16	95482	4	28	10	0	0	0	4	0	0	146	
17	71414	4	20	10	0	0	10	2	0	0	146	
18	76526	2	20	0	0	20	0	4	0	0	146	
19	122437	5	20	0	0	10	10	0	0	0	145	
20	77235	5	20	0	0	10	10	0	0	0	145	
21	44575	5	20	0	0	10	10	0	0	0	145	
22	646551	5	20	15	5	0	0	0	0	0	145	
23	51401	5	20	0	0	10	10	0	0	0	145	
24	51402	5	20	0	0	10	10	0	0	0	145	
25	122436	5	20	0	0	10	10	0	0	0	145	
26	85608	3	28	10	0	0	0	4	0	0	145	
27	66118	2	28	10	5	0	0	0	0	0	145	
28	66222	2	28	10	5	0	0	0	0	0	145	
29	63865	5	20	5	0	10	0	4	0	0	144	
30	130018	4	20	15	5	0	0	0	0	0	144	
31	76523	4	20	0	0	10	10	0	0	0	144	
32	76579	4	20	0	0	10	10	0	0	0	144	
33	68662	4	20	10	0	0	10	0	0	0	144	
34	54875	4	20	5	0	10	0	4	0	0	143	
35	68360	3	20	10	0	0	10	0	0	0	143	
36	76268	3	20	0	0	20	0	4	4	0	143	
37	122329	5	20	0	0	10	10	0	0	0	142	
38	122330	5	20	0	0	10	10	0	0	0	142	
39	65761	5	20	0	0	10	10	0	0	0	142	
40	77108	4	28	0	0	0	0	0	0	0	142	
41	66182	2	20	0	0	20	0	4	4	0	142	
42	77170	5	20	0	0	0	0	0	4	0	141	
43	77205	3	28	5	5	0	0	0	0	0	141	
44	99622	3	28	5	5	0	0	0	0	0	141	
45	60004	5	20	5	0	0	10	0	0	0	140	

GR5212-000002 del 23.08.2021

78	106379		5	20	0	0	0	0	10	0	0	0	135
79	69300		5	20	0	0	0	0	10	0	0	135	
80	51352		5	20	0	0	0	0	10	0	0	135	
81	52652		5	20	0	0	0	0	10	0	0	135	
82	76949		5	20	5	5	0	0	0	0	0	135	
83	70918		5	20	0	0	0	0	10	0	0	135	
84	74562		5	20	0	0	0	0	10	0	0	135	
85	125528		4	24	5	0	0	0	0	2	0	135	
86	76027		4	20	5	5	0	0	0	0	0	134	
87	44369		4	20	5	5	0	0	0	0	0	134	
88	87132		4	20	0	0	0	0	10	0	0	134	
89	76306		4	20	0	0	0	0	10	0	0	134	
90	87009		4	20	0	0	0	0	10	0	0	134	
91	68821		4	20	10	0	0	0	0	0	0	134	
92	46339		4	20	0	0	0	0	10	0	0	134	
93	44279		3	28	5	0	0	0	0	2	4	134	
94	125522		3	20	10	5	0	0	0	0	4	134	
95	43002		3	20	10	5	0	0	0	0	4	134	
96	117405		5	28	0	0	0	0	0	0	0	133	
97	47084		5	28	0	0	0	0	0	0	0	133	
98	92116		5	28	0	0	0	0	0	0	0	133	
99	66528		5	28	0	0	0	0	0	0	0	133	
100	76692		5	28	0	0	0	0	0	0	0	133	
101	58518		5	28	0	0	0	0	0	0	0	133	
102	106488		5	28	0	0	0	0	0	0	0	133	
103	66367		5	28	0	0	0	0	0	0	0	133	
104	44929		5	28	0	0	0	0	0	0	0	133	
105	82035		5	28	0	0	0	0	0	0	0	133	
106	82480		5	28	0	0	0	0	0	0	0	133	
107	55896		5	28	0	0	0	0	0	0	0	133	
108	42187		5	28	0	0	0	0	0	0	0	133	
109	65815		5	28	0	0	0	0	0	0	0	133	

GR5212-000002 del 23.08.2021

206	70397		5	28	0	0	0	0	0	0	0	133
207	59937		5	28	0	0	0	0	0	0	0	133
208	59938		5	28	0	0	0	0	0	0	0	133
209	54983		5	28	0	0	0	0	0	0	0	133
210	42198		5	28	0	0	0	0	0	0	0	133
211	77023		5	28	0	0	0	0	0	0	0	133
212	86952		5	28	0	0	0	0	0	0	0	133
213	76527		5	28	0	0	0	0	0	0	0	133
214	46072		5	28	0	0	0	0	0	0	0	133
215	84648		5	28	0	0	0	0	0	0	0	133
216	74658		5	28	0	0	0	0	0	0	0	133
217	63670		5	28	0	0	0	0	0	0	0	133
218	84753		5	28	0	0	0	0	0	0	0	133
219	66419		5	28	0	0	0	0	0	0	0	133
220	44570		5	28	0	0	0	0	0	0	0	133
221	50860		5	28	0	0	0	0	0	0	0	133
222	65070		5	28	0	0	0	0	0	0	0	133
223	74061		5	28	0	0	0	0	0	0	0	133
224	113978		5	28	0	0	0	0	0	0	0	133
225	85444		5	28	0	0	0	0	0	0	0	133
226	84754		5	28	0	0	0	0	0	0	0	133
227	50662		5	28	0	0	0	0	0	0	0	133
228	90334		5	28	0	0	0	0	0	0	0	133
229	45989		5	28	0	0	0	0	0	0	0	133
230	80190		5	28	0	0	0	0	0	0	0	133
231	117147		5	28	0	0	0	0	0	0	0	133
232	43234		5	28	0	0	0	0	0	0	0	133
233	54879		5	28	0	0	0	0	0	0	0	133
234	54477		5	28	0	0	0	0	0	0	0	133
235	80022		5	28	0	0	0	0	0	0	0	133
236	45827		5	28	0	0	0	0	0	0	0	133
237	45994		5	28	0	0	0	0	0	0	0	133

GR5212-000002 del 23.08.2021

334	59150		4	20	5	0	0	0	0	2	0	131
335	67637		3	28	0	0	0	0	0	0	0	131
336	54054		4	20	5	0	0	0	0	2	0	131
337	57334		3	28	0	0	0	0	0	0	0	131
338	61735		3	28	0	0	0	0	0	0	0	131
339	69037		3	28	0	0	0	0	0	0	0	131
340	81866		3	28	0	0	0	0	0	0	0	131
341	88742		3	28	0	0	0	0	0	0	0	131
342	87098		3	28	0	0	0	0	0	0	0	131
343	109663		3	28	0	0	0	0	0	0	0	131
344	119966		3	28	0	0	0	0	0	0	0	131
345	43692		3	28	0	0	0	0	0	0	0	131
346	89740		3	28	0	0	0	0	0	0	0	131
347	70003		3	28	0	0	0	0	0	0	0	131
348	65793		3	28	0	0	0	0	0	0	0	131
349	60811		3	28	0	0	0	0	0	0	0	131
350	76695		3	28	0	0	0	0	0	0	0	131
351	89672		3	28	0	0	0	0	0	0	0	131
352	44741		3	28	0	0	0	0	0	0	0	131
353	126875		3	28	0	0	0	0	0	0	0	131
354	77234		3	28	0	0	0	0	0	0	0	131
355	71629		3	28	0	0	0	0	0	0	0	131
356	46921		3	28	0	0	0	0	0	0	0	131
357	48105		3	28	0	0	0	0	0	0	0	131
358	54805		3	28	0	0	0	0	0	0	0	131
359	86978		3	28	0	0	0	0	0	0	0	131
360	65970		3	28	0	0	0	0	0	0	0	131
361	45910		3	28	0	0	0	0	0	0	0	131
362	80014		3	28	0	0	0	0	0	0	0	131
363	45993		3	28	0	0	0	0	0	0	0	131
364	126796		4	7,5	5	0	10	0	0	4	0	130,5
365	65302		2	7,5	15	0	0	0	0	6	0	130,5

GR5212-000002 del 23.08.2021

462	124540	2	16	0	0	10	0	0	0	0	128
463	49792	2	28	0	0	0	0	0	0	2	128
464	64665	5	7,5	15	0	0	0	0	0	0	127,5
465	42206	4	16	5	0	0	0	0	2	0	127
466	70536	3	24	0	0	0	0	0	0	0	127
467	65558	3	28	0	0	0	0	0	0	4	127
468	65840	3	24	0	0	0	0	0	0	0	127
469	74221	3	28	0	0	0	0	0	0	4	127
470	59714	3	24	0	0	0	0	0	0	0	127
471	65762	3	28	0	0	0	0	0	0	4	127
472	81043	3	24	0	0	0	0	0	0	0	127
473	45291	3	28	0	0	0	0	0	0	4	127
474	76309	2	20	0	5	0	0	0	0	0	127
475	44858	2	20	0	5	0	0	0	0	0	127
476	122405	2	20	0	5	0	0	0	0	0	127
477	55786	2	20	0	5	0	0	0	0	0	127
478	102415	2	20	5	0	0	0	0	0	0	127
479	45547	2	20	0	5	0	0	0	0	0	127
480	42320	5	11,5	5	5	0	0	0	0	0	126,5
481	66251	4	7,5	15	0	0	0	0	0	0	126,5
482	43685	3	11,5	0	0	10	0	0	2	0	126,5
483	69677	4	11,5	0	5	0	10	0	0	4	126,5
484	74389	5	20	5	0	0	0	0	0	4	126
485	73796	5	20	0	5	0	0	0	0	4	126
486	83960	2	24	0	0	0	0	0	0	0	126
487	81722	2	24	0	0	0	0	0	0	0	126
488	105328	2	28	0	0	0	0	0	0	4	126
489	63866	2	24	0	0	0	0	0	0	0	126
490	49790	2	28	0	0	0	0	0	0	4	126
491	53761	2	28	0	0	0	0	0	0	4	126
492	87200	2	24	0	0	0	0	0	0	0	126
493	126774	2	28	0	0	0	0	0	0	4	126

GR5212-000002 del 23.08.2021

878	51157		3	20	0	0	0	0	0	0	0	0	123
879	111305		3	20	0	0	0	0	0	0	0	123	
880	86602		3	20	0	0	0	0	0	0	0	123	
881	54618		3	20	0	0	0	0	0	0	0	123	
882	56198		3	20	0	0	0	0	0	0	0	123	
883	65936		3	20	0	0	0	0	0	0	0	123	
884	66052		3	20	0	0	0	0	0	0	0	123	
885	69216		3	20	0	0	0	0	0	0	0	123	
886	69036		3	20	0	0	0	0	0	0	0	123	
887	87198		3	20	0	0	0	0	0	0	0	123	
888	76026		3	20	0	0	0	0	0	0	0	123	
889	90394		3	20	0	0	0	0	0	0	0	123	
890	71170		3	20	0	0	0	0	0	0	0	123	
891	65403		3	20	0	0	0	0	0	0	0	123	
892	86246		3	20	0	0	0	0	0	0	0	123	
893	89361		3	20	0	0	0	0	0	0	0	123	
894	129456		3	20	0	0	0	0	0	0	0	123	
895	44693		3	20	0	0	0	0	0	0	0	123	
896	117523		3	20	0	0	0	0	0	0	0	123	
897	54873		3	20	0	0	0	0	0	0	0	123	
898	79464		3	20	0	0	0	0	0	0	0	123	
899	123112		2	16	5	0	0	0	0	0	0	123	
900	55520		2	16	0	5	0	0	0	0	0	123	
901	123669		4	11,5	5	0	0	0	2	0	0	122,5	
902	46278		4	11,5	10	5	0	0	0	8	0	122,5	
903	65813		2	3,5	0	5	20	0	0	8	0	122,5	
904	125521		2	20	0	0	0	0	0	0	0	122	
905	81483		2	20	0	0	0	0	0	0	0	122	
906	117420		2	20	0	0	0	0	0	0	0	122	
907	87199		2	20	0	0	0	0	0	0	0	122	
908	119577		2	20	0	0	0	0	0	0	0	122	
909	65149		2	20	0	0	0	0	0	0	0	122	

GR5212-000002 del 23.08.2021

1006	48904	5	16	0	0	0	0	0	0	0	0	0	121
1007	81680	5	16	0	0	0	0	0	0	0	0	121	
1008	57476	5	16	0	0	0	0	0	0	0	0	121	
1009	103907	5	16	0	0	0	0	0	0	0	0	121	
1010	65863	5	16	0	0	0	0	0	0	0	0	121	
1011	87013	5	16	0	0	0	0	0	0	0	0	121	
1012	113800	5	16	0	0	0	0	0	0	0	0	121	
1013	65749	5	7,5	0	0	0	0	0	0	0	0	121	
1014	60847	5	16	0	0	0	0	0	0	0	0	121	
1015	76693	5	20	0	0	0	0	0	0	0	4	121	
1016	45997	5	16	0	0	0	0	0	0	0	0	121	
1017	112065	5	20	0	0	0	0	0	0	0	4	121	
1018	43539	5	16	0	0	0	0	0	0	0	0	121	
1019	60539	5	16	0	0	0	0	0	0	0	0	121	
1020	81274	5	16	0	0	0	0	0	0	0	0	121	
1021	91253	5	16	0	0	0	0	0	0	0	0	121	
1022	65663	5	16	0	0	0	0	0	0	0	0	121	
1023	118377	5	16	0	0	0	0	0	0	0	0	121	
1024	117345	5	20	0	0	0	0	0	0	0	4	121	
1025	62303	5	20	0	0	0	0	0	0	0	4	121	
1026	50663	5	16	0	0	0	0	0	0	0	0	121	
1027	53763	5	16	0	0	0	0	0	0	0	0	121	
1028	117470	5	16	0	0	0	0	0	0	0	0	121	
1029	55465	5	20	0	0	0	0	0	0	0	4	121	
1030	51158	5	16	0	0	0	0	0	0	0	0	121	
1031	65750	5	16	0	0	0	0	0	0	0	0	121	
1032	99839	5	20	0	0	0	0	0	0	0	4	121	
1033	116784	5	16	0	0	0	0	0	0	0	0	121	
1034	47746	5	20	0	0	0	0	0	0	0	4	121	
1035	116783	2	16	5	0	0	0	0	0	2	4	121	
1036	48605	3	7,5	10	0	0	0	0	0	4	4	120,5	
1037	60006	3	7,5	5	5	0	0	0	0	0	0	120,5	

GR5212-000002 del 23.08.2021

1518	43369	3	7,5	0	0	0	0	0	8	102,5
1519	123488	3	7,5	10	5	0	0	0	24	101,5
1520	42497	2	7,5	0	0	0	0	0	8	101,5
1521	62301	2	7,5	0	0	0	0	0	8	101,5
1522	76798	2	7,5	0	0	0	0	0	8	101,5
1523	81960	2	7,5	0	0	0	0	0	8	101,5
1524	53268	2	7,5	0	0	0	0	0	8	101,5
1525	107408	2	7,5	0	0	0	0	0	8	101,5
1526	45360	4	20	0	0	0	0	0	24	100
1527	128977	2	16	0	0	0	0	0	18	100
1528	49583	2	16	0	0	0	0	0	18	100
1529	104839	2	16	0	0	0	0	0	18	100
1530	71167	2	16	0	0	0	0	0	18	100
1531	72318	4	7,5	0	0	0	0	0	18	93,5
1532	122306	3	7,5	0	0	0	0	0	18	92,5
1533	78446	2	7,5	5	0	0	0	0	24	92,5
1534	117673	2	7,5	0	0	0	0	0	18	91,5
1535	97794	2	7,5	0	0	0	0	0	18	91,5

Graduatoria Provvisoria provinciale ambito territoriale della Città metropolitana di Roma Capitale

SILD ROMA

GR5212-000002 del 23.08.2021



ALLEGATO B

DIREZIONE REGIONALE ISTRUZIONE, FORMAZIONE E LAVORO
GR 52/14 - Area Decentrata "Centri per l'Impiego Lazio Centro"

AVVISO PUBBLICO PER L'AVVIAMENTO AL LAVORO DELLE PERSONE CON DISABILITÀ, DI CUI ALL'ART. 1 DELLA L. 68/99 E
SS.MM.II., ATTRAVERSO LA FORMAZIONE DELLE GRADUATORIE PROVINCIALI DI CUI ALL'ART. 7 COMMA 1-BIS DELLA L.
68/99 SS.MM.II. PRESSO DATORI DI LAVORO PUBBLICI E PRIVATI - ANNO 2020

**ELENCO ESCLUSI dalla Graduatoria afferente l'ambito territoriale della Città metropolitana di Roma Capitale
SILD ROMA**

CODICE IDENTIFICATIVO	MOTIVO DI ESCLUSIONE
42313	MANCA DOMANDA DI PARTECIPAZIONE
42314	NON ISCRITTA ART 1 L 68/99
42321	MANCA DIAGNOSI FUNZIONALE
42492	MANCA DIAGNOSI FUNZIONALE
42498	MANCA DOCUMENTAZIONE
42500	MANCA DIAGNOSI FUNZIONALE
42680	OCCUPATO SUPERA REDDITO
42687	NON DICHIARA REDDITO
42793	NON DICHIARA REDDITO
42797	MANCA DIAGNOSI FUNZIONALE
42800	MANCA FIRMA
42897	OCCUPATO NON DICHIARA REDDITO
43091	NON DICHIARA REDDITO
43235	DOCUMENTAZIONE INCOMPLETA
43237	NON DICHIARA REDDITO
43370	MANCA DIAGNOSI FUNZIONALE

GR5212-000002 del 23.08.2021

43537	MANCA DIAGNOSI FUNZIONALE
43538	MANCA DIAGNOSI FUNZIONALE
43682	MANCA DIAGNOSI FUNZIONALE
43689	MANCA DIAGNOSI FUNZIONALE
43749	NON DICHIARA REDDITO
43855	MANCA DIAGNOSI FUNZIONALE
43871	MANCA DOCUMENTAZIONE
43875	DOMANDA INCOMPLETA E MANCA DIAGNOSI FUNZIONALE
43896	DOMANDA NON FIRMATA
44150	OCCUPATO NON DICHIARA REDDITO
44365	NON DICHIARA REDDITO
44367	DOMANDA NON CONFORME
44502	DOMANDA NON FIRMATA
44504	DOMANDA NON CONFORME
44507	NON DICHIARA REDDITO
44511	DOMANDA NON CONFORME
44569	MANCA DIAGNOSI FUNZIONALE
44691	MANCA DIAGNOSI FUNZIONALE
44697	MANCA DIAGNOSI FUNZIONALE
44853	NON ISCRITTO ART.1 L.68/99
44856	MANCA DIAGNOSI FUNZIONALE
44931	NON DICHIARA REDDITO
45135	MANCA DOCUMENTO DI IDENTITA'
45357	OCCUPATO SUPERA REDDITO
45363	DOMANDA NON CONFORME
45442	OCCUPATO NON DICHIARA REDDITO
45444	DOMANDA NON CONFORME
45492	OCCUPATO NON DICHIARA REDDITO
45494	MANCA DIAGNOSI FUNZIONALE
45680	MANCA DIAGNOSI FUNZIONALE
45777	NON ISCRITTO ART.1 L.68/99
45824	MANCA DIAGNOSI FUNZIONALE

GR5212-000002 del 23.08.2021

45826	MANCA DIAGNOSI FUNZIONALE
45883	MANCA DIAGNOSI FUNZIONALE
45888	MANCA DIAGNOSI FUNZIONALE
45894	MANCA DIAGNOSI FUNZIONALE
46068	MANCA DIAGNOSI FUNZIONALE
46074	OCCUPATO SUPERA REDDITO
46122	OCCUPATO NON DICHIARA REDDITO- DOMANDA INCOMPLETA
46214	OCCUPATO SUPERA REDDITO
46243	MANCA DIAGNOSI FUNZIONALE
46246	MANCA DIAGNOSI FUNZIONALE
46260	NON DICHIARA REDDITO
46265	OCCUPATO NON DICHIARA REDDITO
46268	MANCA DIAGNOSI FUNZIONALE
46277	NON DICHIARA REDDITO
46315	NON DICHIARA REDDITO
46316	DOMANDA NON CONFORME
46340	MANCA DIAGNOSI FUNZIONALE
46365	MANCA DIAGNOSI FUNZIONALE
46374	MANCA DIAGNOSI FUNZIONALE
46375	MANCA DIAGNOSI FUNZIONALE
46718	NON DICHIARA REDDITO
46922	OCCUPATO SUPERA REDDITO
47081	MANCA DIAGNOSI FUNZIONALE
47175	OCCUPATO SUPERA REDDITO
47567	MANCA DIAGNOSI FUNZIONALE
47741	MANCA DIAGNOSI FUNZIONALE
47899	OCCUPATO SUPERA REDDITO
47903	MANCA DIAGNOSI FUNZIONALE
48101	NON DICHIARA REDDITO
48274	NON DICHIARA REDDITO
48277	MANCA DIAGNOSI FUNZIONALE
48604	MANCA DIAGNOSI FUNZIONALE

GR5212-000002 del 23.08.2021

48763	DOMANDA NON CONFORME
48764	OCCUPATO SUPERA REDDITO
48769	MANCA 1 FIRMA SULLA DOMANDA
48847	MANCA DIAGNOSI FUNZIONALE
48905	OCCUPATO NON DICHIARA REDDITO
49122	DOMANDA NON CONFORME
49402	OCCUPATO SUPERA REDDITO
49511	MANCA DIAGNOSI FUNZIONALE
49513	MANCA DIAGNOSI FUNZIONALE
49582	DOMANDA NON CONFORME
49693	DOMANDA NON CONFORME
49794	MANCA DIAGNOSI FUNZIONALE
49884	FILE NON LEGIBILE
50056	DOMANDA NON FIRMATA
50058	NON SCRITTA
50059	NON DICHIARA REDDITO
50241	NON DICHIARA REDDITO
50464	MANCA FIRMA E NON DICHIARA REDDITO
50468	MANCA DIAGNOSI FUNZIONALE
50657	MANCA DIAGNOSI FUNZIONALE
50659	MANCA DIAGNOSI FUNZIONALE
50660	MANCA DIAGNOSI FUNZIONALE
50757	MANCA DIAGNOSI FUNZIONALE
50861	MANCA DIAGNOSI FUNZIONALE
50920	MANCA LA DIAGNOSI FUNZIONALE
50991	DOMANDA NON FIRMATA
50992	NON ISCRITTO ALLA DATA DI PUBBLICAZIONE BANDO
51156	MANCA DOMANDA
51196	DOCUMENTAZIONE MANCANTE E/O ILLEGIBILE
51198	MANCA DOMANDA
51234	DOCUMENTAZIONE MANCANTE E/O ILLEGIBILE
51235	DOMANDA NON FIRMATA- NON DICHIARA REDDITO

GR5212-000002 del 23.08.2021

51308	OCCUPATO NON DICHIARA REDDITO
51368	MANCA VERBALE
51934	NON DICHIARA REDDITO
52243	DIAGNOSI FUNZIONALE INCOMPLETA
52358	MANCA DIAGNOSI FUNZIONALE
52360	OCCUPATO SUPERA REDDITO
52653	MANCA DIAGNOSI FUNZIONALE
52738	NON DICHIARA REDDITO
52985	DOCUMENTAZIONE MANCANTE E/O ILLEGIBILE
52986	MANCA DIAGNOSI FUNZIONALE
53082	NON ISCRITTA
53692	DOCUMENTAZIONE INCOMPLETA
53694	MANCA 1 FIRMA E NON DICHIARA REDDITO
53762	MANCA DIAGNOSI FUNZIONALE
53909	OCCUPATO SUPERA REDDITO
53982	MANCA DIAGNOSI FUNZIONALE
54378	DOCUMENTAZIONE MANCANTE E/O ILLEGIBILE
54380	MANCA DIAGNOSI FUNZIONALE E VERBALE
54616	MANCA DIAGNOSI FUNZIONALE E VERBALE
54617	MANCA DIAGNOSI FUNZIONALE E VERBALE
54803	OCCUPATO E SUPERA IL REDDITO
54876	MANCA UNA FIRMA SULLA DOMANDA
54882	DOCUMENTAZIONE MANCANTE E/O ILLEGIBILE
54982	NON DICHIARA REDDITO
54984	MANCA UNA FIRMA SULLA DOMANDA
54986	NON DICHIARA REDDITO
55207	MANCA DIAGNOSI FUNZIONALE -NON DICHIARA REDDITO
55519	MANCA DIAGNOSI FUNZIONALE
55557	OCCUPATO NON DICHIARA REDDITO
55560	NON DICHIARA REDDITO
55565	NON DICHIARA REDDITO
55572	ISCRITTO DOPO LA DATA DEL BANDO

GR5212-000002 del 23.08.2021

55647	DOMANDA NON FIRMATA
55649	DOMANDA NON FIRMATA
55672	DOCUMENTAZIONE MANCANTE E/O ILLEGIBILE
55673	MANCA DIAGNOSI FUNZIONALE
55882	MANCA LA DOMANDA
55884	VERBALE SCADUTO FEBBRAIO 2010
55900	MANCA LA DIAGNOSI FUNZIONALE E DICHIARAZIONE REDDITO
55927	NON ISCRITTO ALLA DATA DI PUBBLICAZIONE BANDO
56000	OCCUPATO NON DICHIARA REDDITO
56047	NON DICHIARA REDDITO
56298	NON DICHIARA REDDITO
56405	MANCA DIAGNOSI FUNZIONALE
56548	DOMANDA NON CONFORME
56750	NON DICHIARA REDDITO
56751	DOMANDA NON FIRMATA
57213	DOMANDA NON FIRMATA
57481	MANCA DIAGNOSI FUNZIONALE
57483	DOMANDA NON CONFORME
57760	DOMANDA NON CONFORME - MANCA DIAGNOSI FUNZIONALE
58209	VERBALE E LA RELAZIONE CONCLUSIVA ILLEGGIBILI
58214	NON DICHIARA REDDITO
58217	VERBALE E LA RELAZIONE CONCLUSIVA ILLEGGIBILI
58743	OCCUPATO SUPERA IL REDDITO
58744	MANCA DIGNOSI FUNZIONALE
58809	MANCA DIGNOSI FUNZIONALE
58825	MANCA DOMANDA DI PARTECIPAZIONE
58907	MANCA DIGNOSI FUNZIONALE
59372	MANCA LA DIAGNOSI FUNZIONALE
59577	MANCA IL VERBALE
59580	MANCA LA DIAGNOSI FUNZIONALE
59713	OCCUPATO SUPERA REDDITO
59940	MANCA DIAGNOSI FUNZIONALE

GR5212-000002 del 23.08.2021

60199	MANCA DIAGNOSI FUNZIONALE-NON DICHIARA REDDITO
60250	MANCA DIAGNOSI FUNZIONALE
60350	MANCA DIAGNOSI FUNZIONALE
60390	OCCUPATO SUPERA REDDITO
60488	OCCUPATO NON DICHIARA REDDITO
60540	OCCUPATO NON DICHIARA REDDITO
60596	MANCA LA DIAGNOSI FUNZIONALE -NON DICHIARA REDDITO
60701	ISCRITTO DOPO LA DATA DI PUBBLICAZIONE DEL BANDO
60728	DOMANDA NON FIRMATA
60744	MANCA DOMANDA DI PARTECIPAZIONE
60745	OCCUPATO SUPERA REDDITO
60827	MANCA DIGNOSI FUNZIONALE
60835	MANCA DIGNOSI FUNZIONALE
60846	DOMANDA INCOMPLETA
60849	MANCA DIGNOSI FUNZIONALE
60864	OCCUPATO SUPERA IL REDDITO
60900	NON DICHIARA REDDITO
60963	NON DICHIARA REDDITO
61592	NON DICHIARA REDDITO
62079	DOMANDA NON CONFORME
62080	DOMANDA NON CONFORME
62082	DOMANDA NON FIRMATA
62185	MANCA DOMANDA DI PARTECIPAZIONE
62186	NON ISCRITTO
62296	MANCA DIAGNOSI FUNZIONALE
62500	OCCUPATO SUPERA REDDITO
62603	MANCA DIAGNOSI FUNZIONALE E VERBALE
62750	MANCA DIAGNOSI FUNZIONALE E VERBALE
62973	OCCUPATO SUPERA REDDITO
63166	MANCA DIAGNOSI FUNZIONALE
63169	NON ISCRITTO ALLA DATA DI PUBBLICAZIONE BANDO
63170	MANCA DIAGNOSI FUNZIONALE

GR5212-000002 del 23.08.2021

63335	MANCA LA DOMANDA DI PARTECIPAZIONE
63337	NON ISCRITTA ART 1 L 68/99
63425	MANCA DIAGNOSI FUNZIONALE
63427	NON ISCRITTO ALLA DATA DI PUBBLICAZIONE BANDO
63531	OCCUPATO SUPERA REDDITO
63864	DOMANDA NON CONFORME
63991	MANCA DIGNOSI FUNZIONALE
64340	MANCA DIGNOSI FUNZIONALE
64380	NON DICHIARA REDDITO
64382	MANCA DIGNOSI FUNZIONALE
64521	NON ISCRITTA ART 1 L 68/99
64947	NON DICHIARA REDDITO
65069	OCCUPATO SUPERA REDDITO
65147	MANCA VERBALE DI INVALIDITA'
65355	MANCA FIRMA-NON DICHIARA REDDITO
65367	OCCUPATO NON DICHIARA REDDITO
65421	OCCUPATO SUPERA IL REDDITO
65422	NON DICHIARA REDDITO
65551	MANCA LA DOMANDA DI PARTECIPAZIONE
65578	DOMANDA DI PARTECIPAZIONE NON CONFORME
65787	DOMANDA DI PARTECIPAZIONE INCOMPLETA
65887	MANCA DIAGNOSI FUNZIONALE
65888	CERTIF. D'INVAL. NON CORRISPONDE CON IL COLL.MIRATO
65898	DIAGNOSI FUNZIONALE INCOMPLETA MANCA IL GIUDIZIO FINALE
65903	DIAGNOSI FUNZIONALE INCOMPLETA MANCA IL GIUDIZIO FINALE
65988	OCCUPATO SUPERA REDDITO
66011	DOMANDA DI PARTECIPAZIONE NON FIRMATA
66051	MANCA LA DIAGNOSI FUNZIONALE
66092	DOMANDA DI PARTECIPAZIONE NON CONFORME
66093	NON DICHIARA REDDITO
66119	MANCA DIAGNOSI FUNZIONALE
66159	MANCA DIAGNOSI FUNZIONALE

GR5212-000002 del 23.08.2021

66170	MANCA DIAGNOSI FUNZIONALE
66180	LA DIAGNO. FUNZIONALE NON E' CONFORME AL VERBALE D'INVAL.
66187	OCCUPATO SUPERA REDDITO
66198	DOCUMENTAZIONE INCOMPLETA
66240	OCCUPATO SUPERA REDDITO
66241	DOMANDA NON CONFORME
66242	DIAGNOSI FUNZIONALE NON CONFORME A VERBALE
66252	DOCUMENTAZIONE MANCANTE E/O ILLEGIBILE
66418	MANCA DIAGNOSI FUNZIONALE
66434	NON ISCRITTO ALLA DATA DI PUBBLICAZIONE BANDO
66442	OCCUPATO SUPERA REDDITO
66494	MANCA DIAGNOSI FUNZIONALE
66495	MANCA DIAGNOSI FUNZIONALE
66556	DOMANDA DI PARTECIPAZIONE NON CONFORME
66633	MANCA DIAGNOSI FUNZIONALE
66723	NON DICHIARA REDDITO
67801	MANCA DIAGNOSI FUNZIONALE
67805	MANCA DIAGNOSI FUNZIONALE
68361	MANCA DIAGNOSI FUNZIONALE
68438	MANCA DIAGNOSI FUNZIONALE
68541	MANCA DIAGNOSI FUNZIONALE
68542	MANCA DIAGNOSI FUNZIONALE
68543	MANCA DIAGNOSI FUNZIONALE
68820	MANCA DIAGNOSI FUNZIONALE
69042	MANCA DIAGNOSI - VERBALE NON LEGIBILE
69213	MANCA DIAGNOSI FUNZIONALE
69448	DOMANDA NON CONFORME
69450	DOCUMENTAZIONE INCOMPLETA
69452	MANCA DIAGNOSI FUNZIONALE
69587	MANCA DIGNOSI FUNZIONALE
69673	NON DICHIARA REDDITO
69674	DOMANDA INCOMPLETA-MANCA DIAGNOSI FUNZIONALE

GR5212-000002 del 23.08.2021

69681	MANCA DIGNOSI FUNZIONALE
69830	OCCUPATO SUPERA REDDITO
69933	MANCA DIGNOSI FUNZIONALE
70006	DOCUMENTAZIONE INCOMPLETA
70136	MANCA DIGNOSI FUNZIONALE
71161	MANCA DIGNOSI FUNZIONALE
71242	MANCA DOCUMENTAZIONE
71416	MANCA DIAGNOSI FUNZIONALE
71791	DOMANDA NON CONFORME
71916	MANCA DIAGNOSI FUNZIONALE E VERBALE
71976	DOMANDA NON FIRMATA
71979	MANCA DIAGNOSI FUNZIONALE
72019	MANCA DIAGNOSI FUNZIONALE E VERBALE
72086	MANCA DIAGNOSI FUNZIONALE
72167	MANCA DIAGNOSI FUNZIONALE
72182	OCCUPATO SUPERA REDDITO
72214	OCCUPATO NON DICHIARA REDDITO
72215	OCCUPATO SUPERA REDDITO
72278	MANCA DIAGNOSI FUNZIONALE
72279	DOMANDA NON CONFORME
72304	MANCA DIAGNOSI FUNZIONALE E VERBALE
72305	MANCA DOCUMENTAZIONE
72325	MANCA DIAGNOSI FUNZIONALE
73089	MANCA DIAGNOSI FUNZIONALE
73221	MANCA DIAGNOSI FUNZIONALE
73661	NON DICHIARA REDDITO
73864	DOMANDA NON CONFORME
74062	MANCA DIAGNOSI FUNZIONALE
74312	MANCA DIAGNOSI FUNZIONALE
74313	NON DICHIARA REDDITO
74564	DOMANDA NON CONFORME
74659	NON DICHIARA REDDITO

GR5212-000002 del 23.08.2021

74943	NON DICHIARA REDDITO
75304	DOMANDA NON CONFORME
75461	OCCUPATO SUPERA REDDITO
76098	DOMANDA NON CONFORME
76099	MANCA DIAGNOSI FUNZIONALE E VERBALE
76269	DOMANDA NON CONFORME
76395	DOMANDA NON FIRMATA
76620	NON DICHIARA REDDITO
76622	MANCA DIAGNOSI FUNZIONALE E VERBALE
76877	NON DICHIARA REDDITO
76878	DOMANDA NON CONFORME
76881	NON ISCRITTO ALLA DATA DI PUBBLICAZIONE BANDO
76950	MANCAVERBALE
77265	MANCA LA DIAGNOSI FUNZIONALE E VERBALE
77647	DOMANDA NON CONFORME
78072	OCCUPATO SUPERA REDDITO
78445	DOMANDA NON FIRMATA
78620	DOMANDA NON FIRMATA
78621	DOMANDA NON FIRMATA
78745	MANCA DIAGNOSI FUNZIONALE
78977	MANCANO I DOCUMENTI
79318	MANCA DIAGNOSI FUNZIONALE
79462	NON DICHIARA REDDITO
79597	MANCA DIAGNOSI FUNZIONALE
79760	NON DICHIARA REDDITO
80015	MANCA FIRMA SULLA DOMANDA
80018	MANCA VERBALE E DIAGNOSI FUNZIONALE
80021	MANCA DIAGNOSI FUNZIONALE
80335	MANCA FIRMA SULLA DOMANDA
80489	MANCA DOMANDA DI PARTECIPAZIONE
80602	MANCA DIAGNOSI FUNZIONALE
80663	ISCRIZIONE AL COLLOCAMENTO POSTERIORE AL BANDO

GR5212-000002 del 23.08.2021

80742	MANCA VERBALE E DIAGNOSI FUNZIONALE
80844	MANCA DIAGNOSI FUNZIONALE
80846	DOMANDA NON CONFORME
81070	MANCA DOMANDA DI PARTECIPAZIONE
81223	MANCA VERBALE E DIAGNOSI FUNZIONALE
81225	MANCA FIRMA SULLA DOMANDA
81369	MANCA DIAGNOSI FUNZIONALE
81481	DOMANDA NON CONFORME
81586	MANCA DIAGNOSI FUNZIONALE E VERBALE
81589	DOMANDA NON FIRMATA
81679	NON DICHIARA REDDITO
81723	NON ISCRITTO ALLA DATA DI PUBBLICAZIONE BANDO
81799	MANCA UNA FIRMA SULLA DOMANDA
82036	MANCA DIAGNOSI FUNZIONALE E FIRMA SULLA DOMANDA
82042	NON ISCRITTO ALLA DATA DI PUBBLICAZIONE BANDO
82051	MANCA DIAGNOSI FUNZIONALE
82053	NON ISCRITTO ALLA DATA DI PUBBLICAZIONE BANDO
82076	MANCA DIAGNOSI FUNZIONALE
82133	MANCA DIAGNOSI FUNZIONALE
82158	DOMANDA NON CONFORME
82159	MANCA DIAGNOSI FUNZIONALE
82160	OCCUPATO SUPERA REDDITO
82212	MANCA LA DOMANDA
82213	NON ISCRITTO ALLA DATA DI PUBBLICAZIONE BANDO
82962	MANCA DIAGNOSI FUNZIONALE
83288	MANCA 1 FIRMA SULLA DOMANDA
83290	MANCA DIAGNOSI FUNZIONALE
83525	NON DICHIARA REDDITO
83697	MANCA DIAGNOSI FUNZIONALE
84423	MANCA PERMESSO DI SOGGIORNO
84425	MANCA DIAGNOSI FUNZIONALE
84427	MANCA DIAGNOSI FUNZIONALE

GR5212-000002 del 23.08.2021

84523	MANCA DIAGNOSI FUNZIONALE E VERBALE
84525	MANCA DIAGNOSI FUNZIONALE E VERBALE E DOMANDA NON CONFORME
84649	MANCA DIAGNOSI FUNZIONALE E VERBALE
85018	MANCA DIAGNOSI FUNZIONALE E VERBALE
85206	DOMANDA e VERBALE ILLEGIBILI
85611	OCCUPATO SUPERA REDDITO
85783	MANCA DIAGNOSI FUNZIONALE
85785	MANCA DIAGNOSI FUNZIONALE
85786	MANCA DIAGNOSI FUNZIONALE
85875	MANCA DIAGNOSI FUNZIONALE
86086	MANCA DIAGNOSI FUNZIONALE
86092	MANCA VERBALE INVALIDITA'
86737	DOMANDA NON CONFORME
86739	MANCA DIAGNOSI FUNZIONALE
86845	DIAGNOSI FUNZIONALE NON COMPILATA IN MANIERA ESATTA
86949	MANCA DIAGNOSI FUNZIONALE
86951	MANCA DIAGNOSI FUNZIONALE
87007	MANCA DIAGNOSI FUNZIONALE
87008	MANCA DIAGNOSI FUNZIONALE
87011	OCCUPATO SUPERA REDDITO
87040	DOMANDA NON CONFORME E DIAGNOSI FUNZIONALE MANCANTE
87041	MANCA DIAGNOSI FUNZIONALE
87058	MANCA DIAGNOSI FUNZIONALE
87059	MANCA DIAGNOSI FUNZIONALE
87097	MANCA DIAGNOSI FUNZIONALE
87112	DOMANDA NON CONFORME
87189	MANCA VERBALE E DIAGNOSI FUNZIONALE
87205	NON DICHIARA REDDITO
87612	MANCA DIAGNOSI FUNZIONALE
88326	MANCA DIAGNOSI FUNZIONALE
88327	MANCA DOCUMENTO IDENTITA'
88540	NON ISCRITTO ART.1 L.68/99

GR5212-000002 del 23.08.2021

88740	MANCA DIAGNOSI FUNZIONALE
88741	MANCA DIAGNOSI FUNZIONALE
89100	MANCA DIAGNOSI FUNZIONALE
89101	MANCA DIAGNOSI FUNZIONALE + NON ISCRITTA
89360	MANCA DIAGNOSI FUNZIONALE
89365	MANCA DIAGNOSI FUNZIONALE
89366	MANCA DIAGNOSI FUNZIONALE
89578	MANCA DIAGNOSI FUNZIONALE
90015	DOMANDA NON FIRMATA
90505	DOMANDA NON FIRMATA + MANCA DIAGNOSI FUNZIONALE
90809	NON DICHIARA REDDITO
91010	MANCA DIAGNOSI FUNZIONALE
91285	MANCA DIAGNOSI FUNZIONALE
91464	MANCA DIAGNOSI FUNZIONALE
91759	MANCA DIAGNOSI FUNZIONALE
91995	MANCA DICHIARAZIONE REDDITO
91996	MANCA DIAGNOSI FUNZIONALE
92674	MANCA DIAGNOSI FUNZIONALE + NON ISCRITTO ALLA DATA DI PUBBLICAZIONE BANDO
92783	MANCA DICHIARAZIONE REDDITO
94147	NON ISCRITTO ALLA DATA DI PUBBLICAZIONE BANDO
94148	NON ISCRITTO ALLA DATA DI PUBBLICAZIONE BANDO
94519	MANCA DIAGNOSI FUNZIONALE
94679	MANCA DOCUMENTO IDENTITA
96056	MANCA DOMANDA DI PARTECIPAZIONE
96060	MANCA DIAGNOSI FUNZIONALE
96328	NON ISCRITTO ALLA DATA DI PUBBLICAZIONE BANDO
96495	MANCA DIAGNOSI FUNZIONALE
96931	OCCUPATO E SUPERA REDDITO
97432	MANCA DOMANDA DI PARTECIPAZIONE
98025	MANCA DIAGNOSI FUNZIONALE
98026	MANCA VERBALE INVALIDITA'
98051	MANCA DIAGNOSI FUNZIONALE - NON ISCRITTA

GR5212-000002 del 23.08.2021

98133	MANCA CTU - NON E' POSSIBILE DEDURRE LA PERCENTUALE I.C.
98205	MANCA DIAGNOSI FUNZIONALE
99194	MANCA DOMANDA
99971	DOCUMENTAZIONE INCOMPLETA -OCCUPATA E SUPERA REDDITO
100608	MANCA DIAGNOSI FUNZIONALE
100777	MANCA DIAGNOSI FUNZIONALE
102848	NON ISCRITTO ALLA DATA DI PUBBLICAZIONE BANDO
102874	NON ISCRITTO ALLA DATA DI PUBBLICAZIONE BANDO
102999	MANCA CERTIFICATO INAIL E MANCA DIAGNOSI FUNZIONALE
104159	NON DICHIARA REDDITO
104572	NON DICHIARA REDDITO
105013	MANCA VERBALE DI INVALIDITA'
105501	MANCA DIAGNOSI FUNZIONALE
105669	MANCA DIAGNOSI FUNZIONALE
106327	MANCA DIAGNOSI FUNZIONALE
107151	MANCA DOMANDA
107565	MANCA DIAGNOSI FUNZIONALE
107588	NON DICHIARA REDDITO
108297	DOMANDA NON FIRMATA
108406	MANCA DIAGNOSI FUNZIONALE
108643	OCCUPATO SUPERA IL REDDITO
108644	NON DICHIARA REDDITO
110752	MANCA DIAGNOSI FUNZIONALE
111111	MANCA DIAGNOSI FUNZIONALE
111174	MANCA DIAGNOSI FUNZIONALE
111307	MANCA DIAGNOSI FUNZIONALE
111588	MANCA LA DOMANDA DI PARTECIPAZIONE
111925	MANCA DIAGNOSI FUNZIONALE
112034	MANCA DIAGNOSI FUNZIONALE
112689	MANCA DIAGNOSI FUNZIONALE
113441	MANCA DIAGNOSI FUNZIONALE
113799	MANCA DIAGNOSI FUNZIONALE

GR5212-000002 del 23.08.2021

113803	MANCA DIAGNOSI FUNZIONALE
113977	DOMANDA INCOMPLETA- MANCA DIAGNOSI FUNZIONALE
114516	DOMANDA NON FIRMATA
115573	MANCA DIAGNOSI FUNZIONALE
115802	NON ISCRITTO ALLA DATA DI PUBBLICAZIONE BANDO
115990	MANCA DIAGNOSI FUNZIONALE
116226	MANCA VERBALE E DIAGNOSI FUNZIONALE
116559	MANCA VERBALE E DIAGNOSI FUNZIONALE
116570	NON DICHIARA REDDITO
116753	MANCA SENTENZA TRIBUNALE E CTU COMPLETA
116762	OCCUPATO SUPERA IL REDDITO
116763	OCCUPATO E NON DICHIARA REDDITO
116782	MANCA DIAGNOSI FUNZIONALE
116822	DOCUMENTAZIONE INCOMPLETA
116868	DOCUMENTAZIONE INCOMPLETA
116903	MANCA VERBALE E DIAGNOSI FUNZIONALE
116914	MANCA DOMANDA -MANCA DOC IDENTITA' E DIGNOSI FUNZIONALE
116927	DOMANDA INCOMPLETA
117115	NON DICHIARA REDDITO
117132	DOMANDA NON FIRMATA
117149	MANCA DIGNOSI FUNZIONALE
117185	DOMANDA NON CONFORME
117314	NON ISCRITTA ART 1 L 68/99
117458	DOMANDA NON CONFORME
117459	NON ISCRITTO
117524	MANCA LA DIAGNOSI FUNZIONALE
117661	NON DICHIARA REDDITO
118722	NON ISCRITTO
119043	OCCUPATO E NON DICHIARA REDDITO
120095	OCCUPATO E SUPERA REDDITO
120194	OCCUPATO E NON DICHIARA REDDITO
120276	DOMANDA NON FIRMATA

GR5212-000002 del 23.08.2021

120562	MANCA DIAGNOSI FUNZIONALE E VERBALE
121190	NON DICHIARA REDDITO
121191	MANCA DIAGNOSI FUNZIONALE
121779	OCCUPATO SUPERA REDDITO
121780	OCCUPATO E NON DICHIARA REDDITO
121858	MANCA DIAGNOSI FUNZIONALE
122118	OCCUPATO NON DICHIARA REDDITO
122177	NON COLLOCABILE-DA DIAGNOSI ALLEGATA
122254	OCCUPATO NON DICHIARA REDDITO
122292	MANCA DIAGNOSI FUNZIONALE
122307	MANCA DIAGNOSI FUNZIONALE E VERBALE
122331	NON ISCRITTO
122333	VERBALE INCOMPLETO
122338	MANCA VERBALE INVALIDITA'
122412	MANCA VERBALE INVALIDITA'
122414	NON ISCRITTO
122449	MANCA DIAGNOSI FUNZIONALE
123492	MANCA DIAGNOSI FUNZIONALE
123671	NON DICHIARA REDDITO
123906	MANCA DIAGNOSI FUNZIONALE
123908	NON DICHIARA REDDITO
124274	MANCA DIAGNOSI FUNZIONALE
124674	MANCA DIGNOSI FUNZIONALE
124676	MANCA DIGNOSI FUNZIONALE
124803	NON DICHIARA REDDITO
124915	MANCA DIGNOSI FUNZIONALE
124916	MANCA DIGNOSI FUNZIONALE
125300	OCCUPATO SUPERA IL REDDITO
125525	OCCUPATO SUPERA IL REDDITO
125526	DOCUMENTO DI IDENTITA' INCOMPLETO
125792	MANCA DIAGNOSI FUNZIONALE
125974	NON ISCRITTO ART.1 L.68/99

GR5212-000002 del 23.08.2021

125977	NON ISCRITTA ART 1 L 68/99
126239	MANCA DIGNOSI FUNZIONALE
126242	MANCA DIGNOSI FUNZIONALE
126290	NON DICHIARA REDDITO
126291	MANCA DIGNOSI FUNZIONALE
126367	MANCA DIGNOSI FUNZIONALE
126408	MANCA DIGNOSI FUNZIONALE
126456	DOMANDA NON CONFORME
126553	DOMANDA NON FIRMATA
126554	NON DICHIARA REDDITO
126708	MANCA DIAGNOSI FUNZIONALE
126710	DOMANDA NON FIRMATA
126711	DOMANDA NON FIRMATA
126712	DOMANDA NON FIRMATA
126740	DOMANDA NON CONFORME
126741	DOMANDA NON FIRMATA
126903	DOMANDA NON FIRMATA
126909	DOMANDA NON FIRMATA
126927	DIAGNOSI FUNZIONALE CNON CORRISPONDENTE AL VERBALE
126928	MANCA DIAGNOSI FUNZIONALE
126950	NON ISCRITTA ALLA PUBBLICAZIONE DEL BANDO
126956	DOMANDA NON FIRMATA
126957	OCCUPATO SUPERA REDDITO
126971	MANCA VERBALE
126974	OCCUPATO SUPERA REDDITO
127481	NON DICHIARA REDDITO
127483	MANCA DIAGNOSI FUNZIONALE
127880	NON DICHIARA REDDITO
127997	NON DICHIARA REDDITO - MANCA DIAGNOSI FUNZIONALE
128164	MANCA DIAGNOSI FUNZIONALE
128270	OCCUPATO SUPERA REDDITO
128497	MANCA DIAGNOSI FUNZIONALE

GR5212-000002 del 23.08.2021

128499	NON DICHIARA REDDITO
128701	DOMANDA NON FIRMATA
128843	DOMANDA NON FIRMATA
128844	DOMANDA NON FIRMATA
128976	MANCA DIAGNOSI FUNZIONALE
129162	MANCA DIAGNOSI FUNZIONALE
129165	MANCA DIAGNOSI FUNZIONALE
129348	DOMANDA NON FIRMATA-MANCA VERBALE E RELAZIONE CONCLUSIVA
129350	DOMANDA NON FIRMATA-MANCA DIAGNOSI FUNZIONALE
129352	NON DICHIARA REDDITO
129557	NON DICHIARA REDDITO
129657	MANCA DIAGNOSI FUNZIONALE
129832	NON DICHIARA REDDITO - VERBALE ILLEGIBILE-MANCA RELAZIONE CONCLUSIVA
129833	MANCA DIAGNOSI FUNZIONALE
129834	NON DICHIARA REDDITO
129935	NON DICHIARA REDDITO
129936	MANCA DOMANDA
129940	MANCA DIAGNOSI FUNZIONALE
130019	MANCA DIAGNOSI FUNZIONALE
130021	MANCA VERBALE
130104	DOCUMENTAZIONE MANCANTE E/O ILLEGIBILE
130105	MANCA DIAGNOSI FUNZIONALE
130203	NON ISCRITTO ALLA DATA DI PUBBLICAZIONE BANDO
130278	DOCUMENTAZIONE MANCANTE E/O ILLEGIBILE
130280	MANCA VERBALE
646547	MANCA DIAGNOSI FUNZIONALE
646548	MANCA DIAGNOSI FUNZIONALE
646549	MANCA DIAGNOSI FUNZIONALE

GR5212-000002 del 23.08.2021

Avviamento Disabili 2020 -Graduatoria Provvisoria Provincia di Latina

Allegato C -Elenco ammessi LT

**GRADUATORIA PROVVISORIA PROVINCIALE DISABILI 2020
SILD LAZIO SUD -AMBITO TERRITORIALE PROVINCIA DI LATINA**

ELENCO AMMESSI

POSIZIONE	CODICE DOMANDA	PROTOCOLLO	PUNTI BASE	PUNTI ETA'	PUNTI CARICO FAMILIARE	PUNTI INVALIDITA'	PUNTI REDDITO	PUNTEGGIO TOTALE
1	M3YN86NIVG	58667	100	4	26	16	0	146,0
2	I6NYCH96IN	76953	100	2	20	28	-4	146,0
3	KFVWRIZ7SA	42512	100	5	26	16	-4	143,0
4	TXSZCD2PFH	102735	100	4	19	16	0	139,0
5	AFGJF2TQ5J	126895	100	3	14	20	0	137,0
6	9I7GGKDTG2	64525	100	5	10	20	0	135,0
7	4VU47D22US	105604	100	2	5	28	0	135,0
8	8T6E1D8CI4	58057	100	2	5	28	0	135,0
9	H19E4PJEDL	43373	100	5	0	28	0	133,0
10	YINUJFW8UI	96933	100	5	0	28	0	133,0
11	YDH57B78IU	82135	100	5	0	28	0	133,0
12	5IV83XP511	65817	100	5	0	28	0	133,0
13	W7GF8AM8RR	76802	100	5	0	28	0	133,0
14	VEUHK25CEM	46269	100	5	0	28	0	133,0
15	87GVH9M6AK	92044	100	5	0	28	0	133,0
16	4ZS9XH9S22	76623	100	5	0	28	0	133,0
17	IWW94JAY5Q	53276	100	5	0	28	0	133,0
18	32UNTKB5ZD	97733	100	5	0	28	0	133,0
19	UA9I3J1253	82205	100	5	0	28	0	133,0
20	QDZG9A1X91	122122	100	5	0	28	0	133,0
21	WJ4V1ULYEC	59824	100	5	0	28	0	133,0
22	9CGMW3VY7M	51159	100	5	0	28	0	133,0

GR5212-000002 del 23.08.2021

Avviamento Disabili 2020 -Graduatoria Provvisoria Provincia di Latina

Allegato 1 -Elenco ammessi

POSIZIONE	CODICE DOMANDA	PROTOCOLLO	PUNTI BASE	PUNTI ETA'	PUNTI CARICO FAMILIARE	PUNTI INVALIDITA'	PUNTI REDDITO	PUNTEGGIO TOTALE
23	RLKRK1SG8L	66125	100	5	0	28	0	133,0
24	GHY6Y5UKGP	82214	100	5	0	28	0	133,0
25	Q3AM6NS1V1	67417	100	5	0	28	0	133,0
26	BGZR54PEQH	65830	100	5	0	28	0	133,0
27	CM8YQK157U	117331	100	5	0	28	0	133,0
28	QRU5MSR5MU	43695	100	4	0	28	0	132,0
29	B94PAG3AAR	126148	100	4	0	28	0	132,0
30	H6QFMYKV7Q	119579	100	4	0	28	0	132,0
31	4L6Z5GH4JK	89102	100	4	0	28	0	132,0
32	BVZ4A6V8N5	44939	100	4	0	28	0	132,0
33	J9L5RLL1K5	80848	100	4	0	28	0	132,0
34	9VINFRW5C2	66544	100	5	0	28	-2	131,0
35	N63VEVA6KA	126969	100	4	7	20	0	131,0
36	GRSECL1XTC	62304	100	3	0	28	0	131,0
37	V16CZWMVQ2	102934	100	3	0	28	0	131,0
38	X3HKFPHN2S	49200	100	3	0	28	0	131,0
39	BLUI2ZKYP5	44370	100	4	0	28	-2	130,0
40	FKGHG3CXBB	126977	100	2	0	28	0	130,0
41	FCIUF5KSG4	44938	100	2	0	28	0	130,0
42	RFHFE78UUD	64526	100	5	0	24	0	129,0
43	1DM4GRHYP9	51111	100	5	0	24	0	129,0
44	29C52M68EU	73328	100	3	0	28	-2	129,0
45	JTN4RUBP97	66564	100	3	0	28	-2	129,0
46	4ZHGYU6SZN	51341	100	2	7	20	0	129,0
47	BHB6AHLZRZ	75308	100	4	0	24	0	128,0

GR5212-000002 del 23.08.2021

Avviamento Disabili 2020 -Graduatoria Provvisoria Provincia di Latina

Allegato 1 -Elenco ammessi

POSIZIONE	CODICE DOMANDA	PROTOCOLLO	PUNTI BASE	PUNTI ETA'	PUNTI CARICO FAMILIARE	PUNTI INVALIDITA'	PUNTI REDDITO	PUNTEGGIO TOTALE
48	UBBDMRIUVX	89580	100	4	0	28	-4	128,0
49	3LUS67JMKG	121993	100	4	0	24	0	128,0
50	5969LY2JIM	567536	100	4	0	28	-4	128,0
51	YVPA4AJPIU	75914	100	4	0	24	0	128,0
52	TVLC2YTDAB	80336	100	2	10	16	0	128,0
53	YSMDZTDJRS	122182	100	5	10	16	-4	127,0
54	F2KL5KPQNR	65457	100	4	7	16	0	127,0
55	6I79YWHKQR	73662	100	2	0	28	-4	126,0
56	853GPIX1S4	130206	100	2	0	28	-4	126,0
57	88G5NCG3YE	70718	100	2	0	24	0	126,0
58	JKJHGD7YN7	63773	100	3	15	7,5	0	125,5
59	LQVULSRKMU	65666	100	5	0	20	0	125,0
60	S8X3JPI93M	55298	100	5	0	20	0	125,0
61	Y6EWG75NB6	86211	100	5	0	20	0	125,0
62	PBIIZ2AUMW	65667	100	5	0	20	0	125,0
63	RFD41HTGKX	85698	100	5	0	20	0	125,0
64	YSV8T5IYIP	108645	100	5	0	20	0	125,0
65	3Y1EM923W5	90215	100	5	0	20	0	125,0
66	C3ZUASJR6D	46279	100	5	0	20	0	125,0
67	ITKAKZ3L6S	86249	100	5	0	20	0	125,0
68	NGMWPDP6656	76273	100	5	0	20	0	125,0
69	QP376U3ERC	129356	100	5	0	20	0	125,0
70	ETUA6W53JL	44154	100	5	0	20	0	125,0
71	RSFRTQE3KP	112141	100	5	0	20	0	125,0
72	2X235RN6JE	129168	100	5	0	20	0	125,0

GR5212-000002 del 23.08.2021

Avviamento Disabili 2020 -Graduatoria Provvisoria Provincia di Latina

Allegato 1 -Elenco ammessi

POSIZIONE	CODICE DOMANDA	PROTOCOLLO	PUNTI BASE	PUNTI ETA'	PUNTI CARICO FAMILIARE	PUNTI INVALIDITA'	PUNTI REDDITO	PUNTEGGIO TOTALE
73	MPKJ5VU1YV	105329	100	5	0	20	0	125,0
74	N4K2SNPILJ	62978	100	5	0	20	0	125,0
75	9EQJ3A9R7J	57486	100	5	0	20	0	125,0
76	AHT8SZCZZH	76884	100	5	0	20	0	125,0
77	G4KGGTAVXI	89367	100	5	0	20	0	125,0
78	EZ341HKPDG	117283	100	5	0	20	0	125,0
79	8N4HAYN48C	81486	100	5	0	20	0	125,0
80	DE2T55ZX8K	87014	100	5	0	20	0	125,0
81	5CRUIEVR2A	113541	100	5	0	20	0	125,0
82	W24QJCB5WY	86954	100	5	0	28	-8	125,0
83	4SYBNWB3HT	83526	100	4	0	20	0	124,0
84	TVKMPX8V8Z	65686	100	4	0	20	0	124,0
85	12TNL89X8X	66533	100	4	0	20	0	124,0
86	GGTPIW4S14	60931	100	4	0	20	0	124,0
87	JJKSZJA8ZR	44283	100	4	0	20	0	124,0
88	G7SCZ7FKSQ	44285	100	4	0	20	0	124,0
89	GGPR5IHGMY	91193	100	4	0	20	0	124,0
90	GRYNUWSGKN	58523	100	4	0	20	0	124,0
91	HIXGGIW8XU	70141	100	4	0	20	0	124,0
92	RMWNNIM99R	54197	100	4	0	20	0	124,0
93	HFCKT6DDUF	124459	100	4	0	20	0	124,0
94	LMA1NYUTEP	59493	100	2	0	24	-2	124,0
95	V39GF1BHZF	73865	100	3	0	20	0	123,0
96	MDASHTVRHI	126150	100	3	0	20	0	123,0
97	RGAI9XLQX	87015	100	3	0	20	0	123,0

GR5212-000002 del 23.08.2021

Avviamento Disabili 2020 -Graduatoria Provvisoria Provincia di Latina

Allegato 1 -Elenco ammessi

POSIZIONE	CODICE DOMANDA	PROTOCOLLO	PUNTI BASE	PUNTI ETA'	PUNTI CARICO FAMILIARE	PUNTI INVALIDITA'	PUNTI REDDITO	PUNTEGGIO TOTALE
98	HCUXNZBZRY	128500	100	3	0	20	0	123,0
99	RLZ1F2VHN6	77171	100	3	0	20	0	123,0
100	MCXK74JSRQ	102278	100	3	0	20	0	123,0
101	H9JZPFZ2M2	69043	100	3	0	20	0	123,0
102	KPGNM766UL	126853	100	3	0	20	0	123,0
103	6PS1U53Y67	116060	100	2	0	20	0	122,0
104	TDTDVBRKR8	129359	100	2	0	20	0	122,0
105	2BZ59IEK7L	128002	100	2	0	20	0	122,0
106	54MD9V25U1	102734	100	2	0	20	0	122,0
107	MYZXA7Q563	129459	100	2	0	20	0	122,0
108	EKCB3JEF8V	89676	100	2	0	20	0	122,0
109	VU1QAF6RVJ	100907	100	2	0	20	0	122,0
110	WGY94L9A88	128704	100	2	0	20	0	122,0
111	U29IJS5HNQ	72326	100	2	0	20	0	122,0
112	YTLVBHV1QN	74946	100	2	0	20	0	122,0
113	M9YZPYWWB9	49198	100	2	0	24	-4	122,0
114	BY5PDYG8RI	108646	100	2	12	7,5	0	121,5
115	L8UIIA7CQN	85697	100	5	0	16	0	121,0
116	3BFE7ZT1FQ	43240	100	5	0	16	0	121,0
117	D8VGU11T9T	62188	100	5	0	20	-4	121,0
118	EBNJ7CIRZZ	76951	100	3	0	20	-2	121,0
119	XZIX8GPYN3	81724	100	4	0	16	0	120,0
120	77MDC2Z4FN	125794	100	4	0	16	0	120,0
121	HGU3JMDD53	91192	100	2	0	20	-2	120,0
122	J9UDWR357N	82215	100	2	10	7,5	0	119,5

GR5212-000002 del 23.08.2021

Avviamento Disabili 2020 -Graduatoria Provvisoria Provincia di Latina

Allegato 1 -Elenco ammessi

POSIZIONE	CODICE DOMANDA	PROTOCOLLO	PUNTI BASE	PUNTI ETA'	PUNTI CARICO FAMILIARE	PUNTI INVALIDITA'	PUNTI REDDITO	PUNTEGGIO TOTALE
123	QFZV59JBEY	91550	100	3	0	16	0	119,0
124	K58MFXQ3WB	86504	100	3	0	16	0	119,0
125	9CIJBYBJ55	49135	100	2	5	16	-4	119,0
126	89G8IUUVZK8	80491	100	4	7	7,5	0	118,5
127	AH7IFJ1A38	116552	100	2	0	20	-4	118,0
128	XAEMISPPPK	46149	100	2	0	16	0	118,0
129	86R2SHHMX4	101890	100	5	0	11,5	0	116,5
130	6NA3QX4SED	126970	100	5	0	11,5	0	116,5
131	GZKHKP3VPS	44286	100	5	0	11,5	0	116,5
132	LSY8L6KAEL	57338	100	5	0	11,5	0	116,5
133	YKT7TYMSKJ	81681	100	5	0	11,5	0	116,5
134	SSKHE3YI2B	45552	100	5	0	11,5	0	116,5
135	KBM7D4BFZ4	105331	100	2	7	7,5	0	116,5
136	IRS7AMIAVM	128978	100	4	0	11,5	0	115,5
137	YRFXS2CI76	60007	100	4	0	11,5	0	115,5
138	17LAN6UCQZ	123911	100	3	0	11,5	0	114,5
139	DRH1QWTY82	47086	100	2	5	7,5	0	114,5
140	1Z556NJGY7	54301	100	4	20	7,5	-18	113,5
141	6K9SVG62B6	54884	100	2	0	11,5	0	113,5
142	JX445T6V4Z	66094	100	2	0	11,5	0	113,5
143	KEVPZ6CPH9	71245	100	5	0	7,5	0	112,5
144	SAGMP9F8VQ	50473	100	5	0	7,5	0	112,5
145	YN9IJCWV2S	42691	100	5	0	7,5	0	112,5
146	5YPWC5KKGL	55845	100	5	0	7,5	0	112,5
147	7TS9KVEU61	70293	100	5	0	7,5	0	112,5

GR5212-000002 del 23.08.2021

Avviamento Disabili 2020 -Graduatoria Provvisoria Provincia di Latina

Allegato 1 -Elenco ammessi

POSIZIONE	CODICE DOMANDA	PROTOCOLLO	PUNTI BASE	PUNTI ETA'	PUNTI CARICO FAMILIARE	PUNTI INVALIDITA'	PUNTI REDDITO	PUNTEGGIO TOTALE
148	QNVGWBJIXU	62504	100	5	0	7,5	0	112,5
149	75GZG1MT8P	59715	100	5	0	7,5	0	112,5
150	NCWLCDMUT1	111112	100	5	0	7,5	0	112,5
151	63GB3MZA6N	126051	100	5	0	7,5	0	112,5
152	Z9GBG35LX9	119200	100	5	0	7,5	0	112,5
153	DA79GDZU4P	65707	100	5	0	7,5	0	112,5
154	7W9TVIPZN9	58271	100	5	0	11,5	-4	112,5
155	D9SK71XGTE	124457	100	5	0	7,5	0	112,5
156	Q6DLL3VP4Q	46192	100	4	0	7,5	0	111,5
157	KYSS7K75JZ	126295	100	4	0	7,5	0	111,5
158	4PU6GF5K12	54885	100	4	0	7,5	0	111,5
159	ES6VNCJCV5	104006	100	4	0	11,5	-4	111,5
160	QMQRSPJPTD	121108	100	4	0	7,5	0	111,5
161	TGR4CUMADB	86248	100	4	0	7,5	0	111,5
162	QKRVA223E	42014	100	4	0	7,5	0	111,5
163	SILFF818BG	59375	100	4	0	7,5	0	111,5
164	SJT4GDIPEU	55924	100	4	0	7,5	0	111,5
165	4HNUXTSPPT	51403	100	4	0	7,5	0	111,5
166	CN4KAJMR18	128979	100	4	0	7,5	0	111,5
167	TMLEK9QXTG	65618	100	4	0	7,5	0	111,5
168	NFPMZZLE6T	43092	100	4	0	7,5	0	111,5
169	DJSE1XKDHC	55072	100	4	0	7,5	0	111,5
170	ZHKUQ94WP4	46342	100	4	0	7,5	0	111,5
171	P2UGLVVY98	123261	100	3	0	7,5	0	110,5
172	Y7K2VXUJKA	55244	100	3	0	7,5	0	110,5

GR5212-000002 del 23.08.2021

Avviamento Disabili 2020 -Graduatoria Provvisoria Provincia di Latina

Allegato 1 -Elenco ammessi

POSIZIONE	CODICE DOMANDA	PROTOCOLLO	PUNTI BASE	PUNTI ETA'	PUNTI CARICO FAMILIARE	PUNTI INVALIDITA'	PUNTI REDDITO	PUNTEGGIO TOTALE
173	KDIUX4LC74	126368	100	3	0	7,5	0	110,5
174	ZKK5YZ1FRD	111830	100	2	0	20	-12	110,0
175	ZTHWUHH22A	47904	100	2	0	7,5	0	109,5
176	4AA3BC8L82	44152	100	2	0	7,5	0	109,5
177	P75WVJESUE	115354	100	4	0	7,5	-4	107,5
178	PK4WNQKC9L	115991	100	4	0	7,5	-4	107,5
179	F5MB7IWWG4	72310	100	2	0	7,5	-2	107,5
180	N9DY3CFFMQ	126913	100	2	0	7,5	-4	105,5
181	C9HSLQE4BX	102221	100	2	0	7,5	-4	105,5
182	SBMAZNNJVH	128849	100	5	0	7,5	-8	104,5
183	4I37F271NT	65926	100	2	0	20	-18	104,0
184	HXIG6KDDS2	55676	100	2	0	20	-18	104,0
185	BJ4KMV1RVY	82963	100	4	0	7,5	-8	103,5

GR5212-000002 del 23.08.2021

Avviamento Disabili 2020 -Graduatoria Provvisoria Provincia di Latina

Allegato D -Elenco esclusi LT

**GRADUATORIA PROVVISORIA PROVINCIALE DISABILI 2020
SILD LAZIO SUD -AMBITO TERRITORIALE PROVINCIA DI LATINA**

ELENCO ESCLUSI

CODICE DOMANDA	PROTOCOLLO	MOTIVO ESCLUSIONE
I584AQQS4M	42324	ISTANZA INCOMPLETA [PUNTO e) AVVISO PUBBLICO "A PENA DI ESCLUSIONE"]: Domanda allegata con pagine mancanti
FNHVAF9ZKD	43005	MANCANZA REQUISITI PARTECIPANTE AL 15/12/2020 [PUNTO b) AVVISO PUBBLICO]: A. Mancanza iscrizione nell'elenco disabili della Provincia di riferimento
LKSHT84I57	43946	DOMANDA COMPILAZIONE INCOMPLETA [PUNTO e) AVVISO PUBBLICO "A PENA DI ESCLUSIONE"]: Mancanza dichiarazione reddito prospettico anno in corso per occupati e/o autonomi
TEL5VX63KZ	44284	DOMANDA COMPILAZIONE INCOMPLETA [PUNTO e) AVVISO PUBBLICO "A PENA DI ESCLUSIONE"]: Non firmata o firma illeggibile
LJ3LDVB7ZJ	44578	FORM CON DATI DIFFORMI RISPETTO ALLA DOMANDA [PUNTO e) AVVISO PUBBLICO "A PENA DI ESCLUSIONE"]: Difformità Dichiarazione del carico familiare totale
YUCH3D4IJM	45915	DOMANDA PRIVA DI ALLEGATI NECESSARI [PUNTO e) AVVISO PUBBLICO "A PENA DI ESCLUSIONE"]: Non allegata Relazione conclusiva L.68/99 o Copia della richiesta
7IX5VPQT5S	46000	MANCANZA REQUISITI PARTECIPANTE AL 15/12/2020 [PUNTO b) AVVISO PUBBLICO]: A. Mancanza iscrizione nell'elenco disabili della Provincia di riferimento
9QUQQNT439	45999	MANCANZA REQUISITI PARTECIPANTE AL 15/12/2020 [PUNTO b) AVVISO PUBBLICO]: A. Mancanza iscrizione nell'elenco disabili della Provincia di riferimento
328BMDCN1Q	46123	FORM CON DATI DIFFORMI RISPETTO ALLA DOMANDA [PUNTO e) AVVISO PUBBLICO "A PENA DI ESCLUSIONE"]: Difformità Dichiarazione del carico familiare totale
B6ZL2RSEZ1	46150	FORM CON DATI DIFFORMI RISPETTO ALLA DOMANDA [PUNTO e) AVVISO PUBBLICO "A PENA DI ESCLUSIONE"]: Difformità Dichiarazione del carico familiare totale
XG1L9KFFDX	47176	MANCANZA REQUISITI PARTECIPANTE AL 15/12/2020 [PUNTO b) AVVISO PUBBLICO]: A. Mancanza iscrizione nell'elenco disabili della Provincia di riferimento
AWZST98DZ9	49134	DOMANDA COMPILAZIONE INCOMPLETA [PUNTO e) AVVISO PUBBLICO "A PENA DI ESCLUSIONE"]: Non firmata o firma illeggibile

GR5212-000002 del 23.08.2021

Avviamento Disabili 2020 -Graduatoria Provvisoria Provincia di Latina

CODICE DOMANDA	PROTOCOLLO	MOTIVO ESCLUSIONE
1TAG8ZVRNS	49266	DOMANDA COMPILAZIONE INCOMPLETA [PUNTO e) AVVISO PUBBLICO "A PENA DI ESCLUSIONE"]: Non dichiarato Importo IRPEF personale relativo all'anno 2019
7HUPVT8W26	49403	DOMANDA COMPILAZIONE INCOMPLETA [PUNTO e) AVVISO PUBBLICO "A PENA DI ESCLUSIONE"]: Non dichiarato Importo IRPEF personale relativo all'anno 2019
44T7EQQD5M	51364	DOMANDA PRIVA DI ALLEGATI NECESSARI [PUNTO e) AVVISO PUBBLICO "A PENA DI ESCLUSIONE"]: Non allegata Relazione conclusiva L.68/99 o Copia della richiesta
U9Z3PJB11	52658	DOMANDA PRIVA DI ALLEGATI NECESSARI [PUNTO e) AVVISO PUBBLICO "A PENA DI ESCLUSIONE"]: Non allegata Relazione conclusiva L.68/99 o Copia della richiesta
K6C6UPQMSX	52773	DOMANDA PRIVA DI ALLEGATI NECESSARI [PUNTO e) AVVISO PUBBLICO "A PENA DI ESCLUSIONE"]: Non allegata Relazione conclusiva L.68/99 o Copia della richiesta
AR6LJ3TVUV	53561	MANCANZA REQUISITI PARTECIPANTE AL 15/12/2020 [PUNTO b) AVVISO PUBBLICO]: A. Mancanza iscrizione nell'elenco disabili della Provincia di riferimento
ZN4DAWHVPM	53984	MANCANZA REQUISITI PARTECIPANTE AL 15/12/2020 [PUNTO b) AVVISO PUBBLICO]: D. Mancanza titolo di studio richiesto o mancanza equipollenza/equivalenza MIUR
PZQCKA5S4I	55299	MANCANZA REQUISITI PARTECIPANTE AL 15/12/2020 [PUNTO b) AVVISO PUBBLICO]: D. Mancanza titolo di studio richiesto o mancanza equipollenza/equivalenza MIUR
QKX5WJXG1G	57339	MANCANZA REQUISITI PARTECIPANTE AL 15/12/2020 [PUNTO b) AVVISO PUBBLICO]: A. Mancanza iscrizione nell'elenco disabili della Provincia di riferimento
XNATSTJ9S8	60394	MANCANZA REQUISITI PARTECIPANTE AL 15/12/2020 [PUNTO b) AVVISO PUBBLICO]: A. Mancanza iscrizione nell'elenco disabili della Provincia di riferimento
29K7FMRV45	62303	FORM CON DATI DIFFORMI RISPETTO ALLA DOMANDA [PUNTO e) AVVISO PUBBLICO "A PENA DI ESCLUSIONE"]: Difformità Dichiarazione del carico familiare totale
GU12JR3U7E	62751	MANCANZA REQUISITI PARTECIPANTE AL 15/12/2020 [PUNTO b) AVVISO PUBBLICO]: A. Mancanza iscrizione nell'elenco disabili della Provincia di riferimento
MMPMVJQDPA	65009	DOMANDA COMPILAZIONE INCOMPLETA [PUNTO e) AVVISO PUBBLICO "A PENA DI ESCLUSIONE"]: Non firmata o firma illeggibile
UB68KN971H	65424	DOMANDA PRIVA DI ALLEGATI NECESSARI [PUNTO e) AVVISO PUBBLICO "A PENA DI ESCLUSIONE"]: Non allegata Relazione conclusiva L.68/99 o Copia della richiesta

GR5212-000002 del 23.08.2021

Avviamento Disabili 2020 -Graduatoria Provvisoria Provincia di Latina

CODICE DOMANDA	PROTOCOLLO	MOTIVO ESCLUSIONE
IKAQGGYCZR	65534	MANCANZA REQUISITI PARTECIPANTE AL 15/12/2020 [PUNTO b) AVVISO PUBBLICO]: A. Mancanza iscrizione nell'elenco disabili della Provincia di riferimento
T64S7BCTMY	65624	MANCANZA REQUISITI PARTECIPANTE AL 15/12/2020 [PUNTO b) AVVISO PUBBLICO]: A. Mancanza iscrizione nell'elenco disabili della Provincia di riferimento
74N4DFDQWC	65816	DOMANDA COMPILAZIONE INCOMPLETA [PUNTO e) AVVISO PUBBLICO "A PENA DI ESCLUSIONE"]: Non firmata o firma illeggibile
PRACDAH7IM	65930	MANCANZA REQUISITI PARTECIPANTE AL 15/12/2020 [PUNTO b) AVVISO PUBBLICO]: A. Mancanza iscrizione nell'elenco disabili della Provincia di riferimento
MNF4GRA362	66053	DOMANDA PRIVA DI ALLEGATI NECESSARI [PUNTO e) AVVISO PUBBLICO "A PENA DI ESCLUSIONE"]: Non allegata Relazione conclusiva L.68/99 o Copia della richiesta
YJ3AF2TG56	66126	MANCANZA REQUISITI PARTECIPANTE AL 15/12/2020 [PUNTO b) AVVISO PUBBLICO]: A. Mancanza iscrizione nell'elenco disabili della Provincia di riferimento
KFEA5LBC4P	67807	DOMANDA COMPILAZIONE INCOMPLETA [PUNTO e) AVVISO PUBBLICO "A PENA DI ESCLUSIONE"]: Non dichiarato Importo IRPEF personale relativo all'anno 2019
TDB12YGQM5	68138	FORM CON DATI DIFFORMI RISPETTO ALLA DOMANDA [PUNTO e) AVVISO PUBBLICO "A PENA DI ESCLUSIONE"]: Difformità Dichiarazione del carico familiare totale
HNCG6IZ9QC	68364	DOMANDA PRIVA DI ALLEGATI NECESSARI [PUNTO e) AVVISO PUBBLICO "A PENA DI ESCLUSIONE"]: Non allegata Relazione conclusiva L.68/99 o Copia della richiesta
ICM7XXF64L	68545	MANCANZA REQUISITI PARTECIPANTE AL 15/12/2020 [PUNTO b) AVVISO PUBBLICO]: A. Mancanza iscrizione nell'elenco disabili della Provincia di riferimento
CZIICY38RQ	72470	DOMANDA COMPILAZIONE INCOMPLETA [PUNTO e) AVVISO PUBBLICO "A PENA DI ESCLUSIONE"]: Mancanza di spunta sulle prime tre caselle della domanda
75UUHH5G9U	74064	MANCANZA REQUISITI PARTECIPANTE AL 15/12/2020 [PUNTO b) AVVISO PUBBLICO]: A. Mancanza iscrizione nell'elenco disabili della Provincia di riferimento
VT9548D8IN	74565	ISTANZA INCOMPLETA [PUNTO e) AVVISO PUBBLICO "A PENA DI ESCLUSIONE"]: Domanda allegata con pagine mancanti
JBS29X2PTV	75739	DOMANDA COMPILAZIONE INCOMPLETA [PUNTO e) AVVISO PUBBLICO "A PENA DI ESCLUSIONE"]: Non dichiarato Importo IRPEF personale relativo all'anno 2019

GR5212-000002 del 23.08.2021

Avviamento Disabili 2020 -Graduatoria Provvisoria Provincia di Latina

CODICE DOMANDA	PROTOCOLLO	MOTIVO ESCLUSIONE
GHUTW4SUCQ	76806	MANCANZA REQUISITI PARTECIPANTE AL 15/12/2020 [PUNTO b) AVVISO PUBBLICO]: A. Mancanza iscrizione nell'elenco disabili della Provincia di riferimento
XMM46RR9MG	76952	DOMANDA COMPILAZIONE INCOMPLETA [PUNTO e) AVVISO PUBBLICO "A PENA DI ESCLUSIONE"]: Non firmata o firma illeggibile
3VPDVI6FVS	77025	DOMANDA COMPILAZIONE INCOMPLETA [PUNTO e) AVVISO PUBBLICO "A PENA DI ESCLUSIONE"]: Non dichiarato Importo IRPEF personale relativo all'anno 2019
I4NGAXK3FR	78627	FORM CON DATI DIFFORMI RISPETTO ALLA DOMANDA [PUNTO e) AVVISO PUBBLICO "A PENA DI ESCLUSIONE"]: Difficoltà Dichiarazione nucleo monoparentale
PYXGQGZ2J8	78626	FORM CON DATI DIFFORMI RISPETTO ALLA DOMANDA [PUNTO e) AVVISO PUBBLICO "A PENA DI ESCLUSIONE"]: Difficoltà Dichiarazione del carico familiare totale
QESRHPJUVR	80970	MANCANZA REQUISITI PARTECIPANTE AL 15/12/2020 [PUNTO b) AVVISO PUBBLICO]: D. Mancanza titolo di studio richiesto o mancanza equipollenza/equivalenza MIUR
A4GLB5FKRU	81044	MANCANZA REQUISITI PARTECIPANTE AL 15/12/2020 [PUNTO b) AVVISO PUBBLICO]: D. Mancanza titolo di studio richiesto o mancanza equipollenza/equivalenza MIUR
QB8G6KHAEG	81226	MANCANZA REQUISITI PARTECIPANTE AL 15/12/2020 [PUNTO b) AVVISO PUBBLICO]: A. Mancanza iscrizione nell'elenco disabili della Provincia di riferimento
MLRRDJYFN4	81841	MANCANZA REQUISITI PARTECIPANTE AL 15/12/2020 [PUNTO b) AVVISO PUBBLICO]: A. Mancanza iscrizione nell'elenco disabili della Provincia di riferimento
FCHUBIMBA3	84030	ISTANZA INCOMPLETA [PUNTO e) AVVISO PUBBLICO "A PENA DI ESCLUSIONE"]: Domanda allegata con pagine mancanti
ZQ9DG7DPIP	85614	DOMANDA PRIVA DI ALLEGATI NECESSARI [PUNTO e) AVVISO PUBBLICO "A PENA DI ESCLUSIONE"]: Non allegata Relazione conclusiva L.68/99 o Copia della richiesta
CEP9XJAWXE	86247	MANCANZA REQUISITI PARTECIPANTE AL 15/12/2020 [PUNTO b) AVVISO PUBBLICO]: A. Mancanza iscrizione nell'elenco disabili della Provincia di riferimento
QJM19GUF3M	86332	ISTANZA INCOMPLETA [PUNTO e) AVVISO PUBBLICO "A PENA DI ESCLUSIONE"]: Domanda non allegata
UDEUXEWR8L	86846	MANCANZA REQUISITI PARTECIPANTE AL 15/12/2020 [PUNTO b) AVVISO PUBBLICO]: A. Mancanza iscrizione nell'elenco disabili della Provincia di riferimento

GR5212-000002 del 23.08.2021

Avviamento Disabili 2020 -Graduatoria Provvisoria Provincia di Latina

CODICE DOMANDA	PROTOCOLLO	MOTIVO ESCLUSIONE
R9MFK77GX8	90018	MANCANZA REQUISITI PARTECIPANTE AL 15/12/2020 [PUNTO b) AVVISO PUBBLICO]: A. Mancanza iscrizione nell'elenco disabili della Provincia di riferimento
7Z22V4L719	90214	ISTANZA INCOMPLETA [PUNTO e) AVVISO PUBBLICO "A PENA DI ESCLUSIONE"]: Domanda allegata con pagine mancanti
YLIWYHIU9	90396	MANCANZA REQUISITI PARTECIPANTE AL 15/12/2020 [PUNTO b) AVVISO PUBBLICO]: A. Mancanza iscrizione nell'elenco disabili della Provincia di riferimento
7HKP3VKD66	90861	ISTANZA INCOMPLETA [PUNTO e) AVVISO PUBBLICO "A PENA DI ESCLUSIONE"]: Domanda non allegata
ACYEXEFBET	91581	FORM CON DATI DIFFORMI RISPETTO ALLA DOMANDA [PUNTO e) AVVISO PUBBLICO "A PENA DI ESCLUSIONE"]: Difformità Dati anagrafici e/o Cittadinanza
6F7C3ZYFJ7	96061	MANCANZA REQUISITI PARTECIPANTE AL 15/12/2020 [PUNTO b) AVVISO PUBBLICO]: A. Mancanza iscrizione nell'elenco disabili della Provincia di riferimento
FZKFFY2AMY	99354	ISTANZA INCOMPLETA [PUNTO e) AVVISO PUBBLICO "A PENA DI ESCLUSIONE"]: Domanda allegata con pagine mancanti
427UNNA5UG	100539	DOMANDA COMPILAZIONE INCOMPLETA [PUNTO e) AVVISO PUBBLICO "A PENA DI ESCLUSIONE"]: Non dichiarato Importo IRPEF personale relativo all'anno 2019
KRP29JMGBE	100864	DOMANDA COMPILAZIONE INCOMPLETA [PUNTO e) AVVISO PUBBLICO "A PENA DI ESCLUSIONE"]: Mancanza di spunta sulle prime tre caselle della domanda
UMCKCSSKLW	102488	FORM CON DATI DIFFORMI RISPETTO ALLA DOMANDA [PUNTO e) AVVISO PUBBLICO "A PENA DI ESCLUSIONE"]: Difformità Dichiarazione del carico familiare totale
EYS67MW84Z	105726	MANCANZA REQUISITI PARTECIPANTE AL 15/12/2020 [PUNTO b) AVVISO PUBBLICO]: A. Mancanza iscrizione nell'elenco disabili della Provincia di riferimento
898S1J1T58	106583	DOMANDA COMPILAZIONE INCOMPLETA [PUNTO e) AVVISO PUBBLICO "A PENA DI ESCLUSIONE"]: Non dichiarato Importo IRPEF personale relativo all'anno 2019
K8ESN8X3S8	108860	ISTANZA INCOMPLETA [PUNTO e) AVVISO PUBBLICO "A PENA DI ESCLUSIONE"]: Domanda allegata con pagine mancanti
RR7NHLT6LG	109267	DOMANDA COMPILAZIONE INCOMPLETA [PUNTO e) AVVISO PUBBLICO "A PENA DI ESCLUSIONE"]: Non firmata o firma illeggibile

GR5212-000002 del 23.08.2021

Avviamento Disabili 2020 -Graduatoria Provvisoria Provincia di Latina

CODICE DOMANDA	PROTOCOLLO	MOTIVO ESCLUSIONE
XPSVSHW3FG	110753	DOMANDA COMPILAZIONE INCOMPLETA [PUNTO e) AVVISO PUBBLICO "A PENA DI ESCLUSIONE"]: Non firmata o firma illeggibile
TJ92TFWBHF	111716	FORM CON DATI DIFFORMI RISPETTO ALLA DOMANDA [PUNTO e) AVVISO PUBBLICO "A PENA DI ESCLUSIONE"]: Difformità Dichiarazione del carico familiare totale
4NIV58VFEF	111831	ISTANZA INCOMPLETA [PUNTO e) AVVISO PUBBLICO "A PENA DI ESCLUSIONE"]: Domanda allegata con pagine mancanti
YQTUN3A329	113442	DOMANDA COMPILAZIONE INCOMPLETA [PUNTO e) AVVISO PUBBLICO "A PENA DI ESCLUSIONE"]: Non firmata o firma illeggibile
G8IUSLHB19	117432	FORM CON DATI DIFFORMI RISPETTO ALLA DOMANDA [PUNTO e) AVVISO PUBBLICO "A PENA DI ESCLUSIONE"]: Difformità Dichiarazione del carico familiare totale
X39BB6FD3S	120277	DOMANDA PRIVA DI ALLEGATI NECESSARI [PUNTO e) AVVISO PUBBLICO "A PENA DI ESCLUSIONE"]: Non allegata Relazione conclusiva L.68/99 o Copia della richiesta
RR1RQX3TRA	120814	MANCANZA REQUISITI PARTECIPANTE AL 15/12/2020 [PUNTO b) AVVISO PUBBLICO]: A. Mancanza iscrizione nell'elenco disabili della Provincia di riferimento
NNWCQ746Z9	121193	DOMANDA COMPILAZIONE INCOMPLETA [PUNTO e) AVVISO PUBBLICO "A PENA DI ESCLUSIONE"]: Mancanza di spunta sulle prime tre caselle della domanda
787SCB1YLS	121192	MANCANZA REQUISITI PARTECIPANTE AL 15/12/2020 [PUNTO b) AVVISO PUBBLICO]: A. Mancanza iscrizione nell'elenco disabili della Provincia di riferimento
YNZYUC1394	121781	FORM CON DATI DIFFORMI RISPETTO ALLA DOMANDA [PUNTO e) AVVISO PUBBLICO "A PENA DI ESCLUSIONE"]: Difformità Dati anagrafici e/o Cittadinanza
563I7FDPZB	122054	DOMANDA PRIVA DI ALLEGATI NECESSARI [PUNTO e) AVVISO PUBBLICO "A PENA DI ESCLUSIONE"]: Non allegata Relazione conclusiva L.68/99 o Copia della richiesta
1MMJTLFB2E	122256	MANCANZA REQUISITI PARTECIPANTE AL 15/12/2020 [PUNTO b) AVVISO PUBBLICO]: A. Mancanza iscrizione nell'elenco disabili della Provincia di riferimento
ZKYIPEGA17	122255	MANCANZA REQUISITI PARTECIPANTE AL 15/12/2020 [PUNTO b) AVVISO PUBBLICO]: A. Mancanza iscrizione nell'elenco disabili della Provincia di riferimento
9ZKAQN5Y5F	122309	DOMANDA PRIVA DI ALLEGATI NECESSARI [PUNTO e) AVVISO PUBBLICO "A PENA DI ESCLUSIONE"]: Non allegata Relazione conclusiva L.68/99 o Copia della richiesta

GR5212-000002 del 23.08.2021

Avviamento Disabili 2020 -Graduatoria Provvisoria Provincia di Latina

CODICE DOMANDA	PROTOCOLLO	MOTIVO ESCLUSIONE
NYNN4T5NPE	122454	DOMANDA PRIVA DI ALLEGATI NECESSARI [PUNTO e) AVVISO PUBBLICO "A PENA DI ESCLUSIONE"]: Non allegata Relazione conclusiva L.68/99 o Copia della richiesta
JRE6FFMCPT	123672	DOMANDA COMPILAZIONE INCOMPLETA [PUNTO e) AVVISO PUBBLICO "A PENA DI ESCLUSIONE"]: Non dichiarato Importo IRPEF personale relativo all'anno 2019
PUK5DZN7QG	123912	MANCANZA REQUISITI PARTECIPANTE AL 15/12/2020 [PUNTO b) AVVISO PUBBLICO]: A. Mancanza iscrizione nell'elenco disabili della Provincia di riferimento
5PLRBR945P	124542	MANCANZA REQUISITI PARTECIPANTE AL 15/12/2020 [PUNTO b) AVVISO PUBBLICO]: A. Mancanza iscrizione nell'elenco disabili della Provincia di riferimento
MSFHQHVNYI	124805	DOMANDA PRIVA DI ALLEGATI NECESSARI [PUNTO e) AVVISO PUBBLICO "A PENA DI ESCLUSIONE"]: Non allegata Relazione conclusiva L.68/99 o Copia della richiesta
5G4V72B37D	125301	FORM CON DATI DIFFORMI RISPETTO ALLA DOMANDA [PUNTO e) AVVISO PUBBLICO "A PENA DI ESCLUSIONE"]: Difformità Dichiarazione del carico familiare totale
6EP1QPH935	125731	DOMANDA PRIVA DI ALLEGATI NECESSARI [PUNTO e) AVVISO PUBBLICO "A PENA DI ESCLUSIONE"]: Non allegata Relazione conclusiva L.68/99 o Copia della richiesta
RS6IP118EM	125978	DOMANDA COMPILAZIONE INCOMPLETA [PUNTO e) AVVISO PUBBLICO "A PENA DI ESCLUSIONE"]: Non firmata o firma illeggibile
ICUPN5YY1M	126052	DOMANDA COMPILAZIONE INCOMPLETA [PUNTO e) AVVISO PUBBLICO "A PENA DI ESCLUSIONE"]: Non firmata o firma illeggibile
NGR8VPM644	126245	MANCANZA REQUISITI PARTECIPANTE AL 15/12/2020 [PUNTO b) AVVISO PUBBLICO]: A. Mancanza iscrizione nell'elenco disabili della Provincia di riferimento
U6IRPMGQIZ	126296	MANCANZA REQUISITI PARTECIPANTE AL 15/12/2020 [PUNTO b) AVVISO PUBBLICO]: D. Mancanza titolo di studio richiesto o mancanza equipollenza/equivalenza MIUR
7ESVHKSDNR	126852	DOMANDA PRIVA DI ALLEGATI NECESSARI [PUNTO e) AVVISO PUBBLICO "A PENA DI ESCLUSIONE"]: Non allegata Relazione conclusiva L.68/99 o Copia della richiesta
D9IMEQWJEY	126904	DOMANDA COMPILAZIONE INCOMPLETA [PUNTO e) AVVISO PUBBLICO "A PENA DI ESCLUSIONE"]: Non dichiarato Importo IRPEF personale relativo all'anno 2019
W33EUQ8G7Y	126939	ISTANZA INCOMPLETA [PUNTO e) AVVISO PUBBLICO "A PENA DI ESCLUSIONE"]: Domanda allegata con pagine mancanti

GR5212-000002 del 23.08.2021

Avviamento Disabili 2020 -Graduatoria Provvisoria Provincia di Latina

CODICE DOMANDA	PROTOCOLLO	MOTIVO ESCLUSIONE
RUPZMZ7KZ	126978	DOMANDA COMPILAZIONE INCOMPLETA [PUNTO e) AVVISO PUBBLICO "A PENA DI ESCLUSIONE"]: Non dichiarato Importo IRPEF personale relativo all'anno 2019
7VBAFT2W4E	127755	FORM CON DATI DIFFORMI RISPETTO ALLA DOMANDA [PUNTO e) AVVISO PUBBLICO "A PENA DI ESCLUSIONE"]: Difformità Dichiarazione del carico familiare totale
S8Q9HUKJ87	128847	ISTANZA INCOMPLETA [PUNTO e) AVVISO PUBBLICO "A PENA DI ESCLUSIONE"]: Domanda allegata con pagine mancanti
SKEXPNUQ8Q	129169	ISTANZA INCOMPLETA [PUNTO e) AVVISO PUBBLICO "A PENA DI ESCLUSIONE"]: Domanda allegata con pagine mancanti

GR5212-000002 del 23.08.2021

Avviamento Disabili 2020 -Graduatoria Provvisoria Provincia di Frosinone

Allegato E -Elenco ammessi FR

**GRADUATORIA PROVVISORIA PROVINCIALE DISABILI 2020
SILD LAZIO SUD -AMBITO TERRITORIALE PROVINCIA DI FROSINONE**

ELENCO AMMESSI

POSIZIONE	CODICE DOMANDA	PROTOCOLLO	PUNTI BASE	PUNTI ETA'	PUNTI CARICO FAMILIARE	PUNTI INVALIDITA'	PUNTI REDDITO	PUNTEGGIO TOTALE
1	LBG61M4NA1	80490	100	4	25	7,5	0	136,5
2	A3ATA9HM9Z	129358	100	4	15	16,0	0	135,0
3	APB98VDXKX	46318	100	4	10	20,0	0	134,0
4	2VXCJKKCYT	51365	100	5	0	28,0	0	133,0
5	J32CWZKDIE	117335	100	5	0	28,0	0	133,0
6	4P54LLW8MD	90765	100	5	0	28,0	0	133,0
7	RPGIKRGSKN	81276	100	5	0	28,0	0	133,0
8	J2IYPLC8CP	89581	100	5	0	28,0	0	133,0
9	AXDKGSFQ7X	78308	100	3	10	24,0	-4	133,0
10	BLM3U9NWCC	65369	100	4	0	28,0	0	132,0
11	JCFDZFPLUR	64343	100	4	0	28,0	0	132,0
12	Y6PL4X2R51	116638	100	4	0	28,0	0	132,0
13	234YCGB8NI	94149	100	4	0	28,0	0	132,0
14	LPRV7E6Y9G	55470	100	3	0	28,0	0	131,0
15	EEUU1B4GQL	45498	100	5	0	24,0	0	129,0
16	6SE75AMYH3	120640	100	4	0	28,0	-4	128,0
17	DHABY9YM6I	59251	100	2	0	24,0	0	126,0
18	ZGJ38GTD9L	72354	100	5	0	20,0	0	125,0
19	37VFF2P7P6	80664	100	5	0	20,0	0	125,0
20	S2489Z1BT6	46270	100	5	0	20,0	0	125,0
21	NWAU7QC96W	102875	100	5	0	20,0	0	125,0
22	ZJSM22Q1TI	43550	100	5	0	20,0	0	125,0

GR5212-000002 del 23.08.2021

Avviamento Disabili 2020 -Graduatoria Provvisoria Provincia di Frosinone

POSIZIONE	CODICE DOMANDA	PROTOCOLLO	PUNTI BASE	PUNTI ETA'	PUNTI CARICO FAMILIARE	PUNTI INVALIDITA'	PUNTI REDDITO	PUNTEGGIO TOTALE
23	SAS59WZCI3	101701	100	5	0	20,0	0	125,0
24	7RTC9S5XVZ	113144	100	5	0	20,0	0	125,0
25	Q1R3BS2NT9	65305	100	5	0	20,0	0	125,0
26	5BMQTAJ7IT	72258	100	5	0	20,0	0	125,0
27	DJS8TYM3C8	58220	100	5	0	20,0	0	125,0
28	JS6JTDMXM4	97434	100	5	0	20,0	0	125,0
29	1LVZBU2WYW	117044	100	5	0	20,0	0	125,0
30	EH5IDGXSEQ	48770	100	4	0	20,0	0	124,0
31	F8PR2QAVWN	62187	100	4	0	20,0	0	124,0
32	HLMBAIMHC6	49199	100	4	0	20,0	0	124,0
33	FEKBYAMWLE	65448	100	4	0	20,0	0	124,0
34	JLJ63KNJTB	72327	100	4	0	20,0	0	124,0
35	7RSFKW6MYV	45446	100	4	0	20,0	0	124,0
36	UKY1YYMP9K	83527	100	4	0	20,0	0	124,0
37	NS9AUX4PMQ	55522	100	4	0	20,0	0	124,0
38	GK9IMXMMH8	55736	100	4	0	20,0	0	124,0
39	VLIGPDU8H4	56756	100	5	0	20,0	-2	123,0
40	UND1QISR6H	124056	100	3	0	20,0	0	123,0
41	17VK7K9QTE	86660	100	3	0	20,0	0	123,0
42	8GBTMGSSYH	76529	100	3	0	20,0	0	123,0
43	1YH325GA69	49133	100	3	0	20,0	0	123,0
44	ESSDN3S7XU	43004	100	4	15	7,5	-4	122,5
45	ZDWB31KSB3	117295	100	2	0	20,0	0	122,0
46	TW5DQA115E	81726	100	2	0	20,0	0	122,0
47	MXYYVR642FH	92736	100	2	0	20,0	0	122,0

GR5212-000002 del 23.08.2021

Avviamento Disabili 2020 -Graduatoria Provvisoria Provincia di Frosinone

POSIZIONE	CODICE DOMANDA	PROTOCOLLO	PUNTI BASE	PUNTI ETA'	PUNTI CARICO FAMILIARE	PUNTI INVALIDITA'	PUNTI REDDITO	PUNTEGGIO TOTALE
48	WD9E7FJB5	122453	100	5	0	16,0	0	121,0
49	2A3FR6X3X3	86894	100	5	0	20,0	-4	121,0
50	4G9DXYQTF9	76102	100	5	0	16,0	0	121,0
51	1BUHVRJAYK	76274	100	5	0	16,0	0	121,0
52	Y85YYJHW6J	43549	100	5	0	20,0	-4	121,0
53	RD4KJMBHNU	117634	100	4	0	16,0	0	120,0
54	TZLE1GMP1W	49584	100	4	0	16,0	0	120,0
55	4SWJ49S494	64344	100	5	7	11,5	-4	119,5
56	WC7HS7UMZ8	81227	100	2	0	20,0	-4	118,0
57	TKY6GRC7LV	116098	100	2	0	16,0	0	118,0
58	X5Y2UIWIT8	87042	100	2	0	16,0	0	118,0
59	N1T5AGCNTB	92810	100	2	0	16,0	0	118,0
60	J3P3PREF2F	43752	100	2	0	16,0	0	118,0
61	XQEPFY3X2J	64342	100	4	0	11,5	0	115,5
62	G1P3AUPZGI	45687	100	4	0	11,5	0	115,5
63	EDZQ84E1F3	51199	100	3	0	11,5	0	114,5
64	GAYLIJZW9Z	644704	100	2	0	16,0	-4	114,0
65	2M376I7ZV8	44698	100	2	0	11,5	0	113,5
66	KWZQ83NV3J	53084	100	2	0	11,5	0	113,5
67	JQC73G92DC	86740	100	5	0	7,5	0	112,5
68	RTH3NBH7UW	102124	100	5	0	7,5	0	112,5
69	8H8GZKZSAS	65764	100	5	0	7,5	0	112,5
70	3H8SBB2HQV	126914	100	5	0	7,5	0	112,5
71	A3I47MANIX	119823	100	5	0	7,5	0	112,5
72	K32Y8E19LN	51030	100	5	0	7,5	0	112,5

GR5212-000002 del 23.08.2021

Avviamento Disabili 2020 -Graduatoria Provvisoria Provincia di Frosinone

POSIZIONE	CODICE DOMANDA	PROTOCOLLO	PUNTI BASE	PUNTI ETA'	PUNTI CARICO FAMILIARE	PUNTI INVALIDITA'	PUNTI REDDITO	PUNTEGGIO TOTALE
73	BK84SYYE75	122379	100	5	0	7,5	0	112,5
74	6B3TZQ1NSP	65344	100	5	0	7,5	0	112,5
75	VF9RQV4SA9	65753	100	5	0	7,5	0	112,5
76	6KCJ35H7C4	61736	100	5	0	7,5	0	112,5
77	KNATMIX7XI	75334	100	5	0	7,5	0	112,5
78	7Z5Q9QLGCW	127754	100	4	0	7,5	0	111,5
79	GTU34UF7LK	54056	100	4	0	7,5	0	111,5
80	K6VF7ZFAQX	60202	100	3	0	11,5	-4	110,5
81	2QE29A1F6I	65414	100	3	0	7,5	0	110,5
82	UQSQHC6D4Y	53085	100	2	0	7,5	0	109,5
83	GGXTQMUMLM	42692	100	2	0	7,5	0	109,5
84	PDU6VQW5UI	649667	100	2	0	7,5	0	109,5
85	AKRZP2H3IP	60201	100	5	0	7,5	-4	108,5
86	6CZ71HISUR	66161	100	5	0	11,5	-8	108,5
87	SR14RHUU2C	122426	100	3	5	16,0	-18	106,0
88	1IL2KD9VIK	122377	100	2	0	7,5	-4	105,5
89	WL4V3I1316	90017	100	3	0	20,0	-18	105,0
90	TB22FNRDUT	90081	100	3	0	7,5	-8	102,5

GR5212-000002 del 23.08.2021

Avviamento Disabili 2020 -Graduatoria Provvisoria Provincia di Frosinone

Allegato F -Elenco esclusi FR

**GRADUATORIA PROVVISORIA PROVINCIALE DISABILI 2020
SILD LAZIO SUD -AMBITO TERRITORIALE PROVINCIA DI FROSINONE**

ELENCO ESCLUSI

CODICE DOMANDA	PROTOCOLLO	MOTIVO ESCLUSIONE
C8BW44BBB9	42323	FORM CON DATI DIFFORMI RISPETTO ALLA DOMANDA [PUNTO e) AVVISO PUBBLICO "A PENA DI ESCLUSIONE"]: Difformità Dichiarazione del carico familiare totale
1VXGNMD9K9	43548	FORM CON DATI DIFFORMI RISPETTO ALLA DOMANDA [PUNTO e) AVVISO PUBBLICO "A PENA DI ESCLUSIONE"]: Difformità Dati anagrafici e/o Cittadinanza
MWUYK1FDDC	44371	ISTANZA INCOMPLETA [PUNTO e) AVVISO PUBBLICO "A PENA DI ESCLUSIONE"]: Domanda non allegata
T3TX4T3QKF	45779	DOMANDA COMPILAZIONE INCOMPLETA [PUNTO e) AVVISO PUBBLICO "A PENA DI ESCLUSIONE"]: Mancanza di spunta sulle prime tre caselle della domanda
UFNIVUDZMJ	46216	DOMANDA PRIVA DI ALLEGATI NECESSARI [PUNTO e) AVVISO PUBBLICO "A PENA DI ESCLUSIONE"]: Non allegato Verbale invalidità o Idonea certificazione
I7DV36IF6T	47480	ISTANZA INCOMPLETA [PUNTO e) AVVISO PUBBLICO "A PENA DI ESCLUSIONE"]: Domanda allegata con pagine mancanti
JPG83JPKN8	50993	DOMANDA COMPILAZIONE INCOMPLETA [PUNTO e) AVVISO PUBBLICO "A PENA DI ESCLUSIONE"]: Non firmata o firma illeggibile
VLMETY4KFU	#N/D	DOMANDA PRIVA DI ALLEGATI NECESSARI [PUNTO e) AVVISO PUBBLICO "A PENA DI ESCLUSIONE"]: Non allegata Relazione conclusiva L.68/99 o Copia della richiesta
VUTWPQ9G2S	57946	MANCANZA REQUISITI PARTECIPANTE AL 15/12/2020 [PUNTO b) AVVISO PUBBLICO]: A. Mancanza iscrizione nell'elenco disabili della Provincia di riferimento
UH9Q7P75BM	60354	MANCANZA REQUISITI PARTECIPANTE AL 15/12/2020 [PUNTO b) AVVISO PUBBLICO]: A. Mancanza iscrizione nell'elenco disabili della Provincia di riferimento
SPTUC5UEJW	63171	MANCANZA REQUISITI PARTECIPANTE AL 15/12/2020 [PUNTO b) AVVISO PUBBLICO]: A. Mancanza iscrizione nell'elenco disabili della Provincia di riferimento
FJ1TGSF8EA	64163	DOMANDA COMPILAZIONE INCOMPLETA [PUNTO e) AVVISO PUBBLICO "A PENA DI ESCLUSIONE"]: Non dichiarato Importo IRPEF personale relativo all'anno 2019.

GR5212-000002 del 23.08.2021

Avviamento Disabili 2020 -Graduatoria Provvisoria Provincia di Frosinone

CODICE DOMANDA	PROTOCOLLO	MOTIVO ESCLUSIONE
E92E82MZ5E	64230	ISTANZA INCOMPLETA [PUNTO e) AVVISO PUBBLICO "A PENA DI ESCLUSIONE"]: Domanda non allegata
KKI5ZV7KCL	65010	MANCANZA REQUISITI PARTECIPANTE AL 15/12/2020 [PUNTO b) AVVISO PUBBLICO]: A. Mancanza iscrizione nell'elenco disabili della Provincia di riferimento
N1XEG98ETX	65413	ISTANZA INCOMPLETA [PUNTO e) AVVISO PUBBLICO "A PENA DI ESCLUSIONE"]: Domanda allegata con pagine mancanti
T3SIKWYTED	65782	DOMANDA PRIVA DI ALLEGATI NECESSARI [PUNTO e) AVVISO PUBBLICO "A PENA DI ESCLUSIONE"]: Non allegato Verbale L.68/99
VA1X35TTD8	66141	MANCANZA REQUISITI PARTECIPANTE AL 15/12/2020 [PUNTO b) AVVISO PUBBLICO]: A. Mancanza iscrizione nell'elenco disabili della Provincia di riferimento
XZPQB7VVMM	66147	ISTANZA INCOMPLETA [PUNTO e) AVVISO PUBBLICO "A PENA DI ESCLUSIONE"]: Domanda con pagine mancanti
LMBQPVD4MW	67638	FORM CON DATI DIFFORMI RISPETTO ALLA DOMANDA [PUNTO e) AVVISO PUBBLICO "A PENA DI ESCLUSIONE"]: Difformità Dichiarazione nucleo monoparentale
EGM8FRU2U4	71923	DOMANDA PRIVA DI ALLEGATI NECESSARI [PUNTO e) AVVISO PUBBLICO "A PENA DI ESCLUSIONE"]: Non allegata Relazione conclusiva L.68/99 o Copia della richiesta
5DIG9P7R7V	72091	DOMANDA COMPILAZIONE INCOMPLETA [PUNTO e) AVVISO PUBBLICO "A PENA DI ESCLUSIONE"]: Mancanza di spunta sulle prime tre caselle della domanda
WLFBR6K5WU	76100	ISTANZA INCOMPLETA [PUNTO e) AVVISO PUBBLICO "A PENA DI ESCLUSIONE"]: Domanda con pagine mancanti
PVJFRS2PU7	77269	MANCANZA REQUISITI PARTECIPANTE AL 15/12/2020 [PUNTO b) AVVISO PUBBLICO]: A. Mancanza iscrizione nell'elenco disabili della Provincia di riferimento
38U1N2G8PN	78747	DOMANDA PRIVA DI ALLEGATI NECESSARI [PUNTO e) AVVISO PUBBLICO "A PENA DI ESCLUSIONE"]: Non allegato Verbale invalidità o Idonea certificazione
PJ25KEX24U	81725	DOMANDA PRIVA DI ALLEGATI NECESSARI [PUNTO e) AVVISO PUBBLICO "A PENA DI ESCLUSIONE"]: Non allegato Verbale invalidità o Idonea certificazione
QLV7QQHNCL	81869	MANCANZA REQUISITI PARTECIPANTE AL 15/12/2020 [PUNTO b) AVVISO PUBBLICO]: A. Mancanza iscrizione nell'elenco disabili della Provincia di riferimento

GR5212-000002 del 23.08.2021

Avviamento Disabili 2020 -Graduatoria Provvisoria Provincia di Frosinone

CODICE DOMANDA	PROTOCOLLO	MOTIVO ESCLUSIONE
IBH392ZP6R	85696	MANCANZA REQUISITI PARTECIPANTE AL 15/12/2020 [PUNTO b) AVVISO PUBBLICO]: A. Mancanza iscrizione nell'elenco disabili della Provincia di riferimento
D7P9XMULFR	86210	FORM CON DATI DIFFORMI RISPETTO ALLA DOMANDA [PUNTO e) AVVISO PUBBLICO "A PENA DI ESCLUSIONE"]: Difformità Dichiarazione del carico familiare totale
JFIH2SD6J2	88172	DOMANDA PRIVA DI ALLEGATI NECESSARI [PUNTO e) AVVISO PUBBLICO "A PENA DI ESCLUSIONE"]: Non allegata Relazione conclusiva L.68/99 o Copia della richiesta
R1XA76Q3HW	91779	DOMANDA COMPILAZIONE INCOMPLETA [PUNTO e) AVVISO PUBBLICO "A PENA DI ESCLUSIONE"]: Mancanza di spunta sulle prime tre caselle della domanda
UNSTJWHG6E	93936	MANCANZA REQUISITI PARTECIPANTE AL 15/12/2020 [PUNTO b) AVVISO PUBBLICO]: A. Mancanza iscrizione nell'elenco disabili della Provincia di riferimento
5R69L5R5EK	109808	MANCANZA REQUISITI PARTECIPANTE AL 15/12/2020 [PUNTO b) AVVISO PUBBLICO]: A. Mancanza iscrizione nell'elenco disabili della Provincia di riferimento
JBCGHBCI1M	110182	MANCANZA REQUISITI PARTECIPANTE AL 15/12/2020 [PUNTO b) AVVISO PUBBLICO]: A. Mancanza iscrizione nell'elenco disabili della Provincia di riferimento
IYDY36DCJC	110955	DOMANDA PRIVA DI ALLEGATI NECESSARI [PUNTO e) AVVISO PUBBLICO "A PENA DI ESCLUSIONE"]: Non allegata Relazione conclusiva L.68/99 o Copia della richiesta
JW27YS3511	116881	FORM CON DATI DIFFORMI RISPETTO ALLA DOMANDA [PUNTO e) AVVISO PUBBLICO "A PENA DI ESCLUSIONE"]: Difformità Dati anagrafici e/o Cittadinanza
3HHZQQHQDY	117320	DOMANDA COMPILAZIONE INCOMPLETA [PUNTO e) AVVISO PUBBLICO "A PENA DI ESCLUSIONE"]: Non firmata o firma illeggibile
HQ78NAG13T	122334	DOMANDA COMPILAZIONE INCOMPLETA [PUNTO e) AVVISO PUBBLICO "A PENA DI ESCLUSIONE"]: Non firmata o firma illeggibile
EZRQSTKNKY	122452	DOMANDA COMPILAZIONE INCOMPLETA [PUNTO e) AVVISO PUBBLICO "A PENA DI ESCLUSIONE"]: Non firmata o firma illeggibile
14Y2BVYNW7	124055	FORM CON DATI DIFFORMI RISPETTO ALLA DOMANDA [PUNTO e) AVVISO PUBBLICO "A PENA DI ESCLUSIONE"]: Difformità Dichiarazione nucleo monoparentale
I2V343MF31	124275	DOMANDA PRIVA DI ALLEGATI NECESSARI [PUNTO e) AVVISO PUBBLICO "A PENA DI ESCLUSIONE"]: Non allegata Relazione conclusiva L.68/99 o Copia della richiesta

GR5212-000002 del 23.08.2021

Avviamento Disabili 2020 -Graduatoria Provvisoria Provincia di Frosinone

CODICE DOMANDA	PROTOCOLLO	MOTIVO ESCLUSIONE
M1DU5DBTU9	126369	FORM CON DATI DIFFORMI RISPETTO ALLA DOMANDA [PUNTO e) AVVISO PUBBLICO "A PENA DI ESCLUSIONE"]: Difformità Dati anagrafici e/o Cittadinanza
791RQXFPBM	126464	DOMANDA PRIVA DI ALLEGATI NECESSARI [PUNTO e) AVVISO PUBBLICO "A PENA DI ESCLUSIONE"]: Non allegato Verbale invalidità o Idonea certificazione
8HQJRUAPFL	126877	DOMANDA PRIVA DI ALLEGATI NECESSARI [PUNTO e) AVVISO PUBBLICO "A PENA DI ESCLUSIONE"]: Non allegata Relazione conclusiva L.68/99 o Copia della richiesta
3K7UF262B3	126982	DOMANDA COMPILAZIONE INCOMPLETA [PUNTO e) AVVISO PUBBLICO "A PENA DI ESCLUSIONE"]: Mancanza di spunta sulle prime tre caselle della domanda
8Q3J43E2B6	129835	DOMANDA COMPILAZIONE INCOMPLETA [PUNTO e) AVVISO PUBBLICO "A PENA DI ESCLUSIONE"]: Non dichiarato Importo IRPEF personale relativo all'anno 2019

GR5212-000002 del 23.08.2021

ALLEGATO G

**MODULO PER L'ISTANZA DI RIESAME IN MERITO ALLA POSIZIONE E/O
ESCLUSIONE DALLA GRADUATORIA PROVVISORIA**

Spett.le Regione Lazio
Direzione Regionale Istruzione, Formazione e Lavoro

Le istanze di riesame devono essere inviate ai seguenti indirizzi di posta elettronica:

- Per l'ambito territoriale della Città Metropolitana di Roma Capitale
bandodisabili2020_areacentro@regione.lazio.it
- Per gli ambiti territoriali delle Province di Frosinone e Latina
sildlaziosud@regione.lazio.it

Il/la sottoscritto/a (cognome) _____

(nome) _____ nato/a a _____

il (gg/mm/aa) ___/___/___ residente in _____

via/piazza _____ C.A.P. _____

domiciliato in _____ via/piazza _____

C.A.P. _____ Codice Fiscale _____

Tel.: _____ cell.: _____

E- mail _____

Numero protocollo domanda di partecipazione _____

CPI di iscrizione _____ Provincia _____

CONSAPEVOLE

✓ **Che l'istanza di riesame non può essere presentata se il motivo di esclusione è compreso tra quelli previsti nell'Avviso stesso, per i quali sia impossibile procedere a sanare l'irregolarità, in quanto la domanda stessa è nulla per:**

- a) omessa indicazione dell'ambito territoriale provinciale in cui il candidato è iscritto negli elenchi di cui all'art. 8 della l. 68/99;
- b) mancata allegazione copia del Verbale di invalidità in formato PDF oppure idonea certificazione, Decreto, Sentenza unitamente alla consulenza Tecnica d'Ufficio o altro provvedimento in formato PDF;
- c) mancata allegazione copia della relazione conclusiva ai sensi della l.68/99 e ai sensi dell'art.6, comma 1 del DPCM 13/01/2000 in formato PDF oppure, se non ancora in possesso, copia della richiesta inoltrata all'amministrazione competente per il rilascio (all'Ufficio INPS territorialmente competente, alla Commissione Medica Militare oppure all'INAIL) in formato PDF;
- d) mancata allegazione copia del Permesso di soggiorno [obbligatorio solo per i cittadini non comunitari] in formato PDF;
- e) Mancato o parziale inserimento della domanda;
- f) Omessa indicazione dei dati essenziali (dati anagrafici);
- g) Omessa sottoscrizione della domanda;
- h) Omessa indicazione del dato IRPEF personale relativo all'anno 2019;
- i) Omessa presentazione del documento di identità in corso di validità;

GR5212-000002 del 23.08.2021

- ✓ **Che tutti i requisiti di partecipazione dovevano essere posseduti alla data di pubblicazione dell'avviso in questione (15/12/2020)** [ad esempio, l'iscrizione negli elenchi di cui all'art.8 della legge 68/99]
- ✓ **Che, per poter essere presi in considerazione, i criteri di formazione della graduatoria dovevano:**
 - a) essere stati indicati nella domanda;
 - b) essere stati allegati tutti i documenti necessari;
 - c) essere state rispettate le condizioni vincolanti [ad esempio, per il carico dei figli devono essere state dichiarate e considerate tutte le situazioni previste dall'Avviso]

Tenuto conto che il sottoscritto ha ricevuto copia e riscontro al proprio indirizzo mail della domanda di partecipazione e che è altresì consapevole di tutti documenti che ha allegato e di tutto ciò che ha dichiarato,

CHIEDE

in riferimento all'esclusione dalla graduatoria provvisoria provinciale di _____ (indicare l'ambito provinciale), per l'avviamento al lavoro delle persone con disabilità, di cui all'art. 1 comma 1 della L. 68/99 e ss.mm.ii., attraverso la formazione delle graduatorie provinciali di cui all'art. 7 comma 1-bis della L. 68/99 ss.mm.ii. presso datori di lavoro pubblici e privati - Anno 2020, comminata per il seguente

- Motivo di esclusione dalla graduatoria provvisoria

[indicare il/i motivo/i per cui è stata disposta l'esclusione]

**CHE VENGA RIESAMINATA LA PROPRIA POSIZIONE
PER LE SEGUENTI MOTIVAZIONI:**

- **i documenti illeggibili o parzialmente caricati** [verbale di invalidità – Diagnosi Funzionale] **risultano già in possesso del CPI/SILD di _____**;

- **altro** [indicare le motivazioni a sostegno del riesame]

GR5212-000002 del 23.08.2021

 CHIEDE

in riferimento all'attribuzione del punteggio afferente la graduatoria provvisoria provinciale di _____ (indicare l'ambito provinciale), per l'avviamento al lavoro delle persone con disabilità, di cui all'art. 1 comma 1 della L. 68/99 e ss.mm.ii., attraverso la formazione delle graduatorie provinciali di cui all'art. 7 comma 1-bis della L. 68/99 ss.mm.ii. presso datori di lavoro pubblici e privati - Anno 2020,

CHE VENGA RIESAMINATO IL PROPRIO PUNTEGGIO PER I SEGUENTI MOTIVI:

[indicare le motivazioni a sostegno del ricalcolo del punteggio]

FIRMA *(leggibile)* _____

DOCUMENTO DI IDENTITA' N° _____

rilasciato dal _____ il _____

Data _____

ALLEGATI:

1. **COPIA DOCUMENTO DI IDENTITA' IN CORSO DI VALIDITÀ (obbligatorio)**
2. Eventuali DOCUMENTI E ATTESTAZIONI A SOSTEGNO DELLA RICHIESTA DI RESAME (facoltativo)

GR5212-000002 del 23.08.2021

ALLEGATO H



DIREZIONE REGIONALE ISTRUZIONE, FORMAZIONE,
RICERCA E LAVORO

GR 52/12 AREA SERVIZI PER IL LAVORO

**AVVISO PUBBLICO
PER L'AVVIAMENTO AL LAVORO DELLE PERSONE CON DISABILITÀ, DI
CUI ALL'ART. 1 DELLA L. 68/99 E SS.MM.II., ATTRAVERSO LA
FORMAZIONE DELLE GRADUATORIE PROVINCIALI DI CUI ALL'ART. 7
COMMA 1-BIS DELLA L. 68/99 SS.MM.II. PRESSO DATORI DI LAVORO
PUBBLICI E PRIVATI - ANNO 2020**

**INFORMATIVA APPROVAZIONE GRADUATORIA PROVVISORIA
E TERMINE PER RIESAME**

In riferimento all'Avviso Pubblico per l'avviamento al lavoro delle persone con disabilità, di cui all'art. 1 della Legge 68/99 e ss.mm.ii., attraverso la formazione delle graduatorie provinciali di cui all'art. 7, comma 1- bis della Legge 68/99 e ss.mm.ii., presso i datori di lavoro pubblici e privati – anno 2020, approvato con determinazione n. G15082 del 11/12/2020, così come modificato con determinazione n. G00656 del 26/01/2021, e pubblicato in data 15/12/2020, si comunica che la graduatoria provvisoria è in pubblicazione dal 23/08/2021 sul sito internet: www.regione.lazio.it – sezione News Lavoro

I partecipanti possono verificare la posizione nelle graduatorie provvisorie, ripartite per ambiti territoriali provinciali, attraverso il codice identificativo numerico che hanno ricevuto a seguito della presentazione della domanda.

Le eventuali istanze di riesame in merito alla posizione e/o esclusione dalla graduatoria medesima dovranno pervenire **entro e non oltre il giorno 20/10/2021** rispettivamente agli indirizzi di posta elettronica:

- Per l'ambito territoriale della Città Metropolitana di Roma Capitale:
bandodisabili2020_areacentro@regione.lazio.it
- Per gli ambiti territoriali delle Province di Frosinone e Latina:
sildlaziosud@regione.lazio.it

Con apposito Avviso, che verrà pubblicato entro **il 25/11/2021** sul sito www.regione.lazio.it sarà comunicata la data di pubblicazione della graduatoria definitiva.

Regione Lazio

PER LO SVILUPPO ECONOMICO E LE ATTIVITA' PRODUTTIVE

Atti dirigenziali di Gestione

Determinazione 19 agosto 2021, n. GR5016-1

Approvazione della Scheda progetto "Rome Bridal Fashion Week, Anno 2021", 27-29 agosto 2021

OGGETTO: Approvazione della Scheda progetto “Rome Bridal Fashion Week, Anno 2021”, 27-29 agosto 2021

IL DIRETTORE DELLA DIREZIONE REGIONALE

PER LO SVILUPPO ECONOMICO, LE ATTIVITÀ PRODUTTIVE E LA RICERCA

VISTO lo Statuto della Regione Lazio;

VISTA la legge regionale 18 febbraio 2002, n. 6 (Disciplina del sistema organizzativo della Giunta e del Consiglio e disposizioni relative alla dirigenza ed al personale regionale) e ss.mm.ii.;

VISTO il regolamento regionale 6 settembre 2002, n. 1, concernente “Regolamento di organizzazione degli uffici e dei servizi della Giunta regionale” e successive modificazioni;

VISTA la circolare del Direttore Generale prot. n. GRDG00-000001 del 4 agosto 2021, recante “indicazioni operative per la redazione e l’adozione degli atti nell’attuale periodo dovuto all’emergenza informatica”;

VISTA la deliberazione di Giunta regionale 22 gennaio 2019, n. 20 con la quale è stato conferito alla Dr.ssa Tiziana Petucci l’incarico di Direttore della Direzione Regionale Sviluppo Economico le Attività Produttive e Lazio Creativo, ai sensi del combinato disposto di cui all’art. 162 e all’allegato "H" del Regolamento di organizzazione 06/09/2002 n. 1;

VISTA la L.R. 7 giugno 1999, n. 6, nella quale, all’articolo 24, viene individuata Sviluppo Lazio Spa (dal 1° gennaio 2015 denominata Lazio Innova Spa, come stabilito con D.G.R. n. 895/2014) quale strumento operativo per la gestione delle iniziative attinenti lo sviluppo di aree territoriali e di settori economici del Lazio;

VISTA la L.R. 27 maggio 2008, n. 5, recante “Disciplina degli interventi regionali a sostegno dell’internazionalizzazione delle piccole e medie imprese del Lazio” in particolare l’articolo 5 “Attuazione degli interventi” che individua Lazio Innova Spa quale soggetto attuatore degli interventi in materia di internazionalizzazione delle PMI individuati dall’articolo 3 “Interventi indiretti” lettera e);

VISTA la deliberazione di Giunta regionale 16 aprile 2019, n. 206 recante: “Piano per l’internazionalizzazione del Sistema Produttivo del Lazio 2019-2021”;

VISTA la deliberazione di Giunta regionale 06 luglio 2021, n. 434 recante: “Approvazione dello schema di Convenzione tra Regione Lazio, Camera di Commercio di Roma e Unioncamere Lazio per la partecipazione congiunta a manifestazioni fieristiche – Anno 2021”;

PRESO ATTO che:

- la Regione Lazio intende dare continuità alle attività che prevedano la partecipazione ad iniziative di valorizzazione delle filiere produttive del Lazio con manifestazioni in linea con la struttura del tessuto produttivo locale, da realizzare in un rapporto di partenariato con Unioncamere Lazio e Camera di Commercio di Roma; in particolare, quest’anno partecipa a Rome Bridal Fashion Week, che si terrà dal 27 al 29 agosto 2021;

- ogni impresa selezionata avrà a disposizione uno stand all'interno dello spazio espositivo collettivo della Regione. Oltre all'esposizione in presenza, per agevolare i buyer nazionali ed internazionali a visionare le collezioni, sarà predisposto uno spazio digitale dove questi potranno incontrare gli espositori presenti alla manifestazione. Attraverso una agenda digitale, infatti, saranno fissati appuntamenti B2B per effettuare ordini e richiedere informazioni;

CONSIDERATO che le attività di informazione e promozione saranno diffuse tramite i siti www.lazioinnova.it, www.laziointernational.it e www.lazioeuropa.it;

VISTA la nota prot. n. 10/E del 04 agosto 2021, con la quale la Regione Lazio ha chiesto di dare seguito alla Convenzione approvata con DGR n. 06 luglio 2021, n. 434 e di predisporre, nell'ambito del programma di internazionalizzazione, specifiche schede progetto con dettagliato preventivo delle spese determinato sulla base dei principi di economicità, efficienza ed efficacia dell'azione amministrativa;

VISTA la nota prot. n. 29272 del 06 agosto 2021, con la quale Lazio Innova Spa ha trasmesso la Scheda progetto "Rome Bridal Fashion Week, Anno 2021", 27-29 agosto 2021;

CONSIDERATO che, per la realizzazione del progetto, sono previste le seguenti attività con i relativi costi presunti:

PIANO FINANZIARIO	
Budget di Spesa	
(A) VOCI DI SPESA PER ATTIVITÀ (IVA INCLUSA)	COSTO iva inclusa (€)
n. 5 stand (6x5) preallestiti (totali mq.150), all'interno dello spazio espositivo collettivo di Regione, Unioncamere e CCIAA, agenda incontri e quota di iscrizione per 5 imprese	€ 30.000,00
Servizi di comunicazione (promozione all'interno della fiera, desk informativo, campagna di comunicazione digitale attraverso i canali social della manifestazione e l'invio di newsletter ai buyers)	€ 0,00
TOTALE SPESE AZIONI (IVA INCLUSA)	€ 30.000,00

PRESO ATTO che tale iniziativa prevede un costo complessivo di euro 30.000,00, I.V.A. inclusa, a valere sulle risorse stanziare, con deliberazione di Giunta regionale 06 luglio 2021, n. 434, pari ad un totale di euro 1.563.008,00, di cui euro 813.008,00, a valere sulle economie risultanti dalle D.G.R. n. 206/2019 e n. 517/2021, già nella disponibilità di Lazio Innova;

PRESO ATTO, altresì, che le attività relative a tale iniziativa dovranno essere realizzate secondo i principi di economicità, efficienza ed efficacia dell'azione amministrativa;

RITENUTO necessario, pertanto, procedere all'approvazione della suddetta scheda progetto, specificando che con successivo atto verrà approvata la rendicontazione finale a consuntivo che dia atto in maniera puntuale delle attività effettivamente poste in essere con il dettaglio dei relativi costi, ivi compresa, se ricorrente, l'indicazione dell'equivalente economico dei benefici di cui le aziende sono destinatarie in conformità a quanto previsto dal Regolamento (UE) n. 1407/2013 della Commissione del 18 dicembre 2013 relativo all'applicazione degli articoli 107 e 108 del trattato su

funzionamento dell'Unione Europea agli aiuti "de minimis", pubblicato sulla Gazzetta Ufficiale dell'Unione Europea Serie L352 del 24 dicembre 2013;

Tutto ciò premesso e considerato,

DETERMINA

per quanto esposto nelle premesse, che formano parte integrante del presente provvedimento,

1. di approvare la scheda progetto "Rome Bridal Fashion Week, Anno 2021", 27-29 agosto 2021, pervenuta con nota prot. n. 29272 del 06 agosto 2021 da Lazio Innova Spa;
2. di prevedere un costo complessivo del progetto pari a euro 30.000,00, I.V.A. inclusa, a valere sulle risorse stanziare, con deliberazione di Giunta regionale 06 luglio 2021, n. 434, pari ad un totale di euro 1.563.008,00, di cui euro 813.008,00, a valere sulle economie risultanti dalle D.G.R. n. 206/2019 e n. 517/2021, già nella disponibilità di Lazio Innova;
3. di prevedere che le attività relative a tale iniziativa dovranno essere realizzate secondo i principi di economicità, efficienza ed efficacia dell'azione amministrativa;
4. di stabilire che per la realizzazione del progetto sono previste le seguenti attività con i relativi costi presunti:

PIANO FINANZIARIO	
Budget di Spesa	
(A) VOCI DI SPESA PER ATTIVITÀ (IVA INCLUSA)	COSTO iva inclusa (€)
n. 5 stand (6x5) preallestiti (totali mq.150), all'interno dello spazio espositivo collettivo di Regione, Unioncamere e CCIAA, agenda incontri e quota di iscrizione per 5 imprese	€ 30.000,00
Servizi di comunicazione (promozione all'interno della fiera, desk informativo, campagna di comunicazione digitale attraverso i canali social della manifestazione e l'invio di newsletter ai buyers)	€ 0,00
TOTALE SPESE AZIONI (IVA INCLUSA)	€ 30.000,00

5. di rinviare ad atto successivo l'approvazione della rendicontazione finale a consuntivo che dia atto in maniera puntuale delle attività effettivamente poste in essere con il dettaglio dei relativi costi, ivi compresa, se ricorrente, l'indicazione dell'equivalente economico dei benefici di cui le aziende sono destinatarie in conformità a quanto previsto dal Regolamento (UE) n. 1407/2013 della Commissione del 18 dicembre 2013 relativo all'applicazione degli articoli 107 e 108 del trattato su funzionamento dell'Unione Europea agli aiuti "de minimis", pubblicato sulla Gazzetta Ufficiale dell'Unione Europea Serie L352 del 24 dicembre 2013.

L'efficacia del provvedimento decorre a partire dalla sottoscrizione dell'atto in formato cartaceo e alla contestuale registrazione; l'atto sarà successivamente inserito sulla piattaforma informatica regionale al termine del periodo emergenziale.

La presente determinazione verrà pubblicata sul Bollettino Ufficiale della Regione Lazio e sul sito www.regione.lazio.it al termine del periodo emergenziale.

Avverso il presente provvedimento è ammesso ricorso giurisdizionale innanzi al Tribunale Amministrativo Regionale del Lazio nel termine di 60 giorni dalla comunicazione (ex artt. 29, 41 e 119 D.Lgs. n° 104/2010), ovvero, ricorso straordinario al Capo dello Stato entro il termine di 120 giorni (ex art. 8 e ss. D.P.R. n° 1199/1971).

IL DIRETTORE VICARIO

Paolo Alfarone

(Atto firmato digitalmente ai sensi dell'art. 21 del d.lgs. 82/2005)

Regione Lazio

POLITICHE ABITATIVE E LA PIANIFICAZIONE TERRITORIALE, PAESISTICA E URBANISTICA

Atti dirigenziali di Gestione

Determinazione 24 agosto 2021, n. GR4103-6

Legge regionale 6 agosto 1999, n. 12, art. 7, comma 4. Limite di reddito per l'accesso ai benefici di edilizia residenziale pubblica nonché per la decadenza dall'assegnazione degli alloggi di edilizia residenziale pubblica destinati all'assistenza abitativa. Aggiornamento biennale dei limiti di reddito sulla base della variazione assoluta dell'indice ISTAT dei prezzi al consumo per le famiglie degli operai e degli impiegati. Biennio luglio 2021 - luglio 2023.

OGGETTO: Legge regionale 6 agosto 1999, n. 12, art. 7, comma 4. Limite di reddito per l'accesso ai benefici di edilizia residenziale pubblica nonché per la decadenza dall'assegnazione degli alloggi di edilizia residenziale pubblica destinati all'assistenza abitativa. Aggiornamento biennale dei limiti di reddito sulla base della variazione assoluta dell'indice ISTAT dei prezzi al consumo per le famiglie degli operai e degli impiegati. Biennio luglio 2021 - luglio 2023.

IL DIRETTORE DELLA DIREZIONE REGIONALE PER LE POLITICHE ABITATIVE E LA
PIANIFICAZIONE TERRITORIALE, PAESISTICA E URBANISTICA

SU PROPOSTA del Dirigente dell'Area "*Edilizia Residenziale Sovvenzionata*";

VISTO la legge statutaria 11 novembre 2004, n. 1, concernente "*Nuovo Statuto della Regione Lazio*";

VISTA la legge regionale 18 febbraio 2002, n. 6 concernente "*Disciplina del sistema organizzativo della Giunta e del Consiglio e disposizioni relative alla dirigenza ed al personale regionale*" e successive modificazioni;

VISTO il regolamento regionale 6 settembre 2002, n. 1 concernente "*Regolamento di organizzazione degli uffici e dei servizi della Giunta regionale*" e successive modificazioni;

VISTA la circolare del Direttore Generale prot. n. GRDG00-000001 del 4 agosto 2021, recante "*indicazioni operative per la redazione e l'adozione degli atti nell'attuale periodo dovuto all'emergenza informatica*";

VISTA la deliberazione di Giunta regionale del 5 giugno 2018, n. 270, concernente il "*Conferimento dell'incarico di Direttore della Direzione regionale per le Politiche Abitative e la Pianificazione Territoriale, Paesistica e Urbanistica ai sensi del combinato disposto dell'art. 162 e dell'allegato H del Regolamento di organizzazione 6 settembre 2002, n. 1*" all'arch. Manuela Manetti;

VISTO l'Atto di Organizzazione del Direttore della Direzione regionale "*Affari istituzionali, personale e sistemi informativi*" del 14 aprile 2020, n. G04239, con il quale è stato conferito l'incarico di Dirigente dell'Area "*Edilizia Residenziale Sovvenzionata*" della Direzione regionale per le Politiche Abitative e la Pianificazione Territoriale, Paesistica e Urbanistica al dott. Pierpaolo Rocchi;

VISTA la Legge 5 agosto 1978, n. 457 e successive modifiche ed integrazioni ed in particolare l'art. 21 concernente "*Modalità per la determinazione del reddito*";

VISTA la Legge regionale 6 agosto 1999, n. 12 art. 3 comma 1 lett. p) che riserva alla Regione le funzioni ed i compiti amministrativi concernenti la fissazione dei limiti di reddito per l'accesso ai benefici di edilizia residenziale pubblica nonché per la decadenza dall'assegnazione degli alloggi di edilizia residenziale pubblica destinati all'assistenza abitativa e l'aggiornamento biennale degli stessi sulla base della variazione assoluta dell'indice ISTAT dei prezzi al consumo per le famiglie degli operai e degli impiegati;

VISTO l'art. 7, comma 4 della L.r. n. 12/1999 che demanda al dirigente regionale competente in materia di provvedere, ogni due anni, all'aggiornamento dei limiti di reddito per l'accesso ai benefici di edilizia residenziale pubblica e per la decadenza dall'assegnazione degli alloggi, sulla base della variazione assoluta dell'indice ISTAT dei prezzi al consumo per le famiglie degli operai e degli impiegati;

VISTO l'art. 50 comma 2 bis della Legge regionale 28 dicembre 2006, n. 27 e successive modifiche ed integrazioni, ai sensi del quale *“il limite di reddito annuo lordo complessivo del nucleo familiare per l'accesso all'edilizia residenziale pubblica destinata all'assistenza abitativa è stabilito in 18 mila euro. Il limite di reddito per la decadenza dall'assegnazione degli alloggi viene calcolato aumentando del 40 per cento il limite di reddito per l'accesso. Entrambi i limiti sono computati secondo le modalità indicate nell'articolo 21 della Legge 5 agosto 1978, n. 457 (Norme per l'edilizia residenziale) e successive modifiche; la diminuzione ivi prevista è determinata in 2 mila euro per ciascun familiare a carico convivente fino ad un massimo di detrazione di 6 mila euro”*;

VISTA la determinazione del Direttore regionale Infrastrutture e Politiche Abitative n. G12871 del 27 settembre 2019, che ha stabilito il limite di reddito annuo complessivo del nucleo familiare per l'accesso all'edilizia residenziale pubblica destinata all'assistenza abitativa, per il biennio luglio 2017 - luglio 2019 in € 20.876,99;

VISTO il comunicato dell'Istituto Nazionale di Statistica concernente *“Indice dei prezzi al consumo per le famiglie di operai e impiegati, relativi al mese di luglio 2021, che si pubblicano ai sensi dell'art. 81 della Legge 27 luglio 1978, n. 392 (Disciplina delle locazioni di immobili urbani), ed ai sensi dell'art. 54 della Legge del 27 dicembre 1997, n. 449 (Misure per la stabilizzazione della finanza pubblica)”*, pubblicato sulla Gazzetta Ufficiale Serie Generale n. 199 del 20 agosto 2021;

TENUTO CONTO che le risultanze delle rilevazioni ISTAT di cui al comunicato sopra indicato evidenziano una variazione percentuale pari all'1,5% rispetto al corrispondente periodo del biennio precedente, luglio 2019 – luglio 2021;

RITENUTO di dover aggiornare il limite di reddito per l'accesso ai benefici di edilizia residenziale pubblica destinata all'assistenza abitativa per i bandi emessi e per le domande pervenute dal 1° agosto 2021, finalizzati alla formazione delle graduatorie per l'assegnazione degli alloggi di edilizia residenziale pubblica destinati all'assistenza abitativa, e, conseguentemente a quanto sopra, di dover determinare il limite di decadenza dall'assegnazione degli alloggi di edilizia residenziale pubblica destinati all'assistenza abitativa, con decorrenza 1° agosto 2021;

DETERMINA

ai sensi dell'art. 7, comma 4 della Legge regionale 6 agosto 1999, n. 12 e per le motivazioni espresse in narrativa che formano parte integrante e sostanziale del presente provvedimento:

- 1) il limite di reddito annuo complessivo del nucleo familiare per l'accesso all'edilizia residenziale pubblica destinata all'assistenza abitativa, con riferimento a quello dell'ultima dichiarazione fiscale, è stabilito, per il biennio luglio 2021 - luglio 2023, in € 21.190,14;
- 2) il reddito di cui al punto 1) è da computarsi con le modalità indicate dall'art. 21 della Legge 5 agosto 1978, n. 457 e successive modifiche ed integrazioni. A tal fine si applica la diminuzione prevista dall'art. 50, comma 2 bis della Legge regionale 28 dicembre 2006, n. 27, determinata in 2 mila euro per ciascun familiare a carico convivente fino ad un massimo di detrazione di 6 mila euro;
- 3) il suddetto limite di reddito è applicato a partire dai bandi emessi e dalle domande pervenute dal 1° agosto 2021, finalizzati alla formazione delle graduatorie per l'assegnazione degli alloggi di edilizia residenziale pubblica destinati all'assistenza abitativa;

- 4) ai fini della decadenza dall'assegnazione degli alloggi di edilizia residenziale pubblica destinati all'assistenza abitativa, il limite di reddito annuo complessivo del nucleo familiare stabilito con l'art. 50 comma 2bis della L.r. n. 27/2006 e successive modifiche ed integrazioni, calcolato aumentando del 40% il limite di reddito per l'accesso, ammonta conseguentemente ad € 29.666,20, con decorrenza 1° agosto 2021;
- 5) il reddito di cui al punto 4), analogamente a quanto stabilito nel punto 2) della presente determinazione, è da computarsi con le modalità di cui all'art. 21 della Legge 5 agosto 1978, n. 457 e successive modifiche ed integrazioni.

La presente determinazione è pubblicata sul Bollettino Ufficiale della Regione Lazio e sul sito internet www.regione.lazio.it.

L'efficacia del provvedimento decorre a partire dalla sottoscrizione dell'atto in formato cartaceo e alla contestuale registrazione; l'atto sarà successivamente inserito sulla piattaforma informatica regionale al termine del periodo emergenziale.

Il Direttore
Arch. Manuela Manetti

Regione Lazio

SALUTE E INTEGRAZIONE SOCIOSANITARIA

Atti dirigenziali di Gestione

Determinazione 23 agosto 2021, n. GR3906-2

Avvio della modalità di relazione denominata confronto ai sensi dell'art 6 del CCNL area Comparto Sanità del 21 maggio 2018 e ai sensi dell'articolo 6 CCNL Dirigenza Sanitaria del 19 dicembre 2019

OGGETTO: Avvio della modalità di relazione denominata confronto ai sensi dell'art 6 del CCNL area Comparto Sanità del 21 maggio 2018 e ai sensi dell'articolo 6 CCNL Dirigenza Sanitaria del 19 dicembre 2019

IL DIRETTORE DELLA DIREZIONE SALUTE E INTEGRAZIONE SOCIO SANITARIA

VISTO lo Statuto della Regione Lazio;

VISTA la Legge Regionale n. 6 del 18/02/2002 e ss. mm. e ii. concernente: *“Disciplina del sistema organizzativo della Giunta e del Consiglio e disposizioni relative alla dirigenza ed al personale regionale”*;

VISTO il Regolamento Regionale n. 1 del 6 settembre 2002 e successive modifiche ed integrazioni concernente *“Regolamento di organizzazione degli uffici e dei servizi della Giunta regionale”*;

VISTA la Deliberazione di Giunta Regionale 30/12/2020 n.1044 con la quale è stato conferito l'incarico di Direttore della Direzione regionale Salute e Integrazione Sociosanitaria;

VISTO il CCNL dell'area della dirigenza sanitaria del 19/12/2019 e il CCNL del comparto sanità del 21/05/2018;

TENUTO CONTO che i predetti contratti prevedono, nel quadro di una complessiva rimodulazione del sistema delle relazioni sindacali, all'articolo 6, che il dialogo tra le Regioni e le organizzazioni sindacali firmatarie assuma la modalità del confronto e interessi una serie di materie sulle quali le medesime Regioni, ferma rimanendo l'autonomia contrattuale delle Aziende ed Enti nel rispetto di quanto previsto all'art. 40 del D.Lgs. 165/2001, possono emanare linee generali di indirizzo anche per lo svolgimento della contrattazione integrativa;

PRESO ATTO che le materie oggetto del confronto per l'area Sanità sono le seguenti:

- metodologie di utilizzo da parte delle Aziende ed Enti di una quota dei minori oneri derivanti dalla riduzione stabile della dotazione organica dei dirigenti di cui all'art. 94 comma 3, lett. c) (Fondo per la retribuzione degli incarichi), 95, comma 3, lett. b) (Fondo per la retribuzione di risultato) e 96, comma 3, lett. b) (Fondo per la retribuzione delle condizioni di lavoro);
- linee di indirizzo in materia di prestazioni aggiuntive di cui all'art. 115, comma 2 (Tipologie di attività libero professionale intramuraria);
- criteri generali dei sistemi di valutazione professionale e di performance dei dirigenti;
- criteri generali per l'inserimento, nei regolamenti aziendali sulla libera professione di norme idonee a garantire che l'esercizio della libera professione sia modulato in conformità alle vigenti disposizioni di legge in materia;

- criteri generali per la determinazione della tariffa percentuale, di cui all'art. 116, comma 2, lett. i), (Criteri generali per la formazione delle tariffe e per l'attribuzione dei proventi) nonché per l'individuazione delle discipline che abbiano una limitata possibilità di esercizio della libera professione intramuraria;
- indicazioni in tema di art. 16, comma 5, CCNL 06/10/2010 delle aree IV e III con riferimento alla sola dirigenza sanitaria e delle professioni sanitarie, relativo alle aspettative per motivi di assistenza umanitaria, all'emergenza e alla cooperazione;
- indirizzi in materia di riconoscimenti connessi allo svolgimento dell'attività didattica e di tutoraggio nell'ambito della formazione specialistica del personale destinatario del presente CCNL, secondo quanto previsto dal D.Lgs. n. 368/1999 e s.m.i.;
- criteri di allocazione delle risorse che finanziano il salario accessorio previste da specifiche disposizioni di legge per le quali è necessario l'intervento regionale che tengano anche conto della perequazione e compensazione a livello regionale.

PRESO ATTO altresì che le materie oggetto del confronto per il comparto Sanità sono le seguenti:

- utilizzo delle risorse aggiuntive regionali di cui all'art. 81, comma 4 lett. a) (Fondo premialità e fasce) e, in particolare, a quelle destinate all'istituto della produttività che dovrà essere sempre più orientata ai risultati in conformità degli obiettivi aziendali e regionali;
- metodologie di utilizzo da parte delle Aziende ed Enti di una quota dei minori oneri derivanti dalla riduzione stabile della dotazione organica del personale di cui all'art. 39, comma 4 del CCNL 7/4/1999 (Finanziamento delle fasce retributive, delle posizioni organizzative, della parte comune dell'ex indennità di qualificazione professionale e dell'indennità professionale specifica);
- modalità di incremento dei fondi in caso di aumento della dotazione organica del personale o dei servizi anche ad invarianza del numero complessivo di essa di cui all'art. 39, comma 8 del CCNL 7/4/1999 (Finanziamento delle fasce retributive, delle posizioni organizzative, della parte comune dell'ex indennità di qualificazione professionale e dell'indennità professionale specifica);
- linee di indirizzo in materia di prestazioni aggiuntive del personale.
- problematiche connesse al lavoro precario e ai processi di stabilizzazione, tenuto conto della garanzia di continuità nell'erogazione dei LEA, anche in relazione alla scadenza dei contratti a termine.

CONSIDERATO inoltre che ai sensi del disposto dei commi 435 e 435 bis dell'art.1 della legge n. 205/2017 si rende necessario avviare un confronto ex art. 6 al fine di definire le modalità di ripartizione delle somme spettanti alla Regione Lazio;

CONSIDERATO che la Regione Lazio intende avviare il confronto con le organizzazioni sindacali dell'Area Sanità, prodromico all'adozione di linee di indirizzo nei confronti delle Aziende ed Enti del SSR, sulla generalità delle materie individuate nel predetto comma, avvalendosi della facoltà di cui al citato articolo 6 del CCNL dell'area Sanità del 19/12/2019 e dell'art.6 del CCNL del comparto Sanità del 21/05/2018;

CONSIDERATO necessario individuare per la parte pubblica del tavolo di confronto i seguenti componenti:

dott.ssa Eleonora Alimenti – Dirigente Regione Lazio

dott. Antonio Mastromattei – Dirigente Regione Lazio

dott.ssa Paola Longo – Direttore amministrativo Azienda Ospedaliera Universitaria Sant'Andrea

dott. Mauro Goletti – Direttore sanitario Azienda Sanitaria Locale RM1

dott.ssa Annamaria Segatori - Dirigente Azienda Ospedaliera Universitaria Policlinico Umberto 1

dott.ssa Lucia Mitello – Dirigente Azienda Ospedaliera San Camillo Forlanini

dott. Alfio Di Stefano – Dirigente Azienda Ospedaliera San Giovanni Addolorata

RITENUTO che le attività del tavolo tecnico debbano essere eseguite nell'ambito dell'orario di lavoro da parte del personale dipendente che partecipa in qualità di componente di parte pubblica

TENUTO CONTO che i soggetti designati dalle Organizzazioni Sindacali saranno componenti del tavolo per la parte sindacale;

DETERMINA

Per le premesse sopra esposte che costituiscono parte sostanziale del presente atto:

1. di avviare l'istituto delle relazioni sindacali denominato Confronto di cui all'art. 6 CCNL dell'area Sanità del 19/12/2019 e di cui all'art. 6 CCNL del comparto Sanità del 21/05/2018;
2. di designare per la parte pubblica del tavolo i seguenti componenti:
 - dott.ssa Eleonora Alimenti – Dirigente Regione Lazio
 - dott. Antonio Mastromattei – Dirigente Regione Lazio
 - dott.ssa Paola Longo – Direttore amministrativo Azienda Ospedaliera Universitaria Sant'Andrea
 - dott. Mauro Goletti – Direttore sanitario Azienda Sanitaria Locale RM1
 - dott.ssa Annamaria Segatori - Dirigente Azienda Ospedaliera Universitaria Policlinico Umberto 1

- dott.ssa Lucia Mitello – Dirigente Azienda Ospedaliera San Camillo Forlanini
 - dott. Alfio Di Stefano – Dirigente Azienda Ospedaliera San Giovanni Addolorata
3. di disporre che, ai sensi della circolare n. Prot. n. GRDG00 – 000001 del 4 agosto 2021 recante “Indicazioni operative per la redazione e l’adozione degli atti nell’attuale periodo dovuto all’emergenza informatica”, l’efficacia del provvedimento decorre a partire dalla sottoscrizione dell’atto in formato cartaceo e alla contestuale registrazione e che l’atto sarà successivamente inserito sulla piattaforma informatica regionale al termine del periodo emergenziale;

Il presente provvedimento sarà pubblicato sul Bollettino Ufficiale della Regione Lazio.

Il Direttore
Massimo Annicchiarico

Regione Lazio

SALUTE E INTEGRAZIONE SOCIOSANITARIA

Atti dirigenziali di Gestione

Determinazione 23 agosto 2021, n. GR3906-3

Piano Triennale di Fabbisogno di personale per il triennio 2020-2022 delle Aziende e degli Enti del Servizio Sanitario Regionale.

OGGETTO: Piano Triennale di Fabbisogno di personale per il triennio 2020-2022 delle Aziende e degli Enti del Servizio Sanitario Regionale.

IL DIRETTORE DELLA DIREZIONE SALUTE E INTEGRAZIONE SOCIOSANITARIA

VISTO lo Statuto della Regione Lazio;

VISTO il D.Lgs. 30/12/92, n. 502;

VISTA la Legge Regionale n. 6 del 18 febbraio 2002 e ss. mm. e ii. concernente: “Disciplina del sistema organizzativo della Giunta e del Consiglio e disposizioni relative alla dirigenza ed al personale regionale”;

VISTO il Regolamento Regionale n. 1 del 6 settembre 2002 e successive modifiche ed integrazioni concernente “Regolamento di organizzazione degli uffici e dei servizi della Giunta regionale”;

VISTA la Deliberazione di Giunta Regionale 30/12/2020 n.1044 con la quale è stato conferito l’incarico di Direttore della Direzione regionale Salute e Integrazione Sociosanitaria;

VISTA la Delibera del Consiglio dei Ministri 31 gennaio 2020 “Dichiarazione dello stato di emergenza in conseguenza del rischio sanitario connesso all’insorgenza di patologie derivanti da agenti virali trasmissibili” e i successivi provvedimenti di proroga;

VISTO il Decreto legge 17 marzo 2020 n. 18 “Misure di potenziamento del Servizio Sanitario nazionale e di sostegno economico per famiglie, lavoratori e imprese connesse all’emergenza epidemiologica da COVID-19” convertito con modificazioni dalla Legge 24 aprile 2020 n. 27;

VISTO il Decreto Legge 18 maggio 2020 n. 34 “Misure urgenti in materia di salute, sostegno al lavoro e all’economia, nonché di politiche sociali connesse all’emergenza epidemiologica da COVID-19” convertito con modificazioni dalla Legge n. 77 del 17/7/2020;

VISTA l’Ordinanza del Presidente n. Z00003 del 06/03/2020 che demanda alla Direzione Regionale Salute e Integrazione Sociosanitaria, l’onere di fornire indicazioni utili e necessarie sugli ambiti relativi al personale;

VISTI:

- il Decreto del Commissario ad acta del 25 giugno 2020 n. U00081 recante “*Piano di riorganizzazione, riqualificazione e sviluppo del S.S. R. 2019/2021*”;
- la Deliberazione di Giunta regionale n. 406 del 26 giugno 2020 recante “*Preso d’atto e recepimento del Piano di rientro denominato “Piano di riorganizzazione, riqualificazione e sviluppo del Servizio Sanitario Regionale 2019-2021” adottato con il Decreto del Commissario ad acta n. 81 del 25 giugno 2020 ai fini dell’uscita dal commissariamento*”;

PRESO ATTO del verbale del Tavolo tecnico per la verifica degli adempimenti regionali con il Comitato permanente per la verifica dei LEA del 22 luglio 2020 con cui è stato espresso parere positivo al Piano di riorganizzazione, riqualificazione e sviluppo del Servizio Sanitario 2019/2021, adottato con DCA n. 81/2020 e recepito con Deliberazione della Giunta n. 406/2020, determinando in tal modo la conclusione della fase commissariale e il ripristino delle ordinarie modalità di gestione del SSR;

VISTO il Decreto del Commissario ad acta del 28 aprile 2016 n. U00140 recante “*Approvazione della nuova procedura per la verifica delle modalità di assunzione del personale del SSR*”;

VISTO il Decreto del Commissario ad acta del 12 maggio 2016 n. U00156 recante *“Assunzione di personale per le Aziende e gli Enti del Servizio Sanitario Regionale- approvazione nuove modalità del sistema di autorizzazione e di controllo”*;

VISTO il Decreto del Commissario ad Acta n. U00405 del 31 ottobre 2018 avente ad oggetto *“Approvazione del Piano Triennale di Fabbisogno di personale per il triennio 2018-2020 delle Aziende e degli Enti del Servizio Sanitario Regionale. Approvazione del Regolamento “Procedura autorizzativa per l’assunzione del personale del S.S.R., per il conferimento dell’incarico di Direttore di struttura complessa e per il conferimento d’incarico ai sensi dell’art. 15 septies del Decreto Legislativo n. 502/1992 e successive modificazioni”*;

VISTO il Decreto del Commissario ad Acta n. U00378 del 12 settembre 2019 recante *“integrazioni e modificazioni al regolamento “procedura autorizzativa per l’assunzione del personale del S.S.R., per il conferimento dell’incarico di Direttore di Struttura Complessa e per il conferimento di incarico ai sensi dell’art. 15 septies del Decreto Legislativo n. 502/1992 e s.m.i.” approvato con il Decreto del Commissario ad Acta del 31/10/18 n. 405”*;

CONSIDERATO che l’art.6 del D. Lgs.30 marzo 2001 n. 165 per come modificato, da ultimo, dall’art. 4 del Decreto Legislativo del 25 maggio 2017 n. 75 prevede che ciascuna Amministrazione predisponga il Piano triennale del fabbisogno del personale, considerato come strumento programmatico, modulabile e flessibile per le esigenze di reclutamento e di gestione delle risorse umane necessarie all’organizzazione;

PRESO ATTO delle Linee di indirizzo per la predisposizione dei Piani dei fabbisogni di personale da parte delle Amministrazioni pubbliche approvate con il Decreto, emesso in data 8 maggio 2018, del Ministro per la Semplificazione e la Pubblica Amministrazione, di concerto con il Ministro dell’Economia e delle Finanze e con il Ministro per la Salute e pubblicato nella Gazzetta Ufficiale n. 177 del 27 luglio 2018;

CONSIDERATO che i sopra richiamati decreti legge n. 18/2020 e n. 34/2020 hanno previsto degli stanziamenti a favore delle Regioni e del S.S.R. al fine di far fronte alle esigenze straordinarie ed urgenti derivanti dalla diffusione del COVID- 19 e al fine di garantire i livelli essenziali di assistenza nonché per assicurare un incremento dei posti letto per la terapia intensiva e sub-intensiva necessari alla gestione emergenziale, prevedendo, tra le altre misure, anche l’assunzione, con differenti tipologie contrattuali e con differenti modalità e durata, di personale per le Aziende e gli Enti del S.S.R., anche in deroga ai vincoli previsti dalla legislazione vigente in tema di personale;

CONSIDERATO che la Regione ha predisposto il Programma Operativo per la gestione emergenza COVID 19, successivamente trasmesso al Ministero dell’Economia e delle Finanza ed al Ministero della Salute, con i protocolli del registro ufficiale della Regione Lazio n. U0571449 del 30.06.2020 (prot. SiVeAS n. 70-A del 30.06.2020) e n. U1075979 dell’11/12/2020 (prot. SiVeAS n. 135-A del 11.12.2020);

CONSIDERATO che, al fine di fronteggiare l’emergenza sanitaria, le Aziende e gli Enti del SSR hanno effettuato assunzioni di personale con contratti di lavoro di natura subordinata o hanno conferito incarichi di lavoro autonomo, anche nelle forme della collaborazione coordinata e continuativa, nel rispetto delle disposizioni statali, regionali, commissariali e che tali assunzioni sono indicate nel flusso ordinario di rilevazione operato dal Ministero della Sanità nonché che le esigenze di personale sono state espresse anche nel fabbisogno di personale per l’emergenza trasmesso al Dipartimento per la Protezione Civile;

CONSIDERATO che la Direzione regionale ha richiesto alle Aziende e agli Enti del S.S.R. di provvedere alla predisposizione del Piano del Fabbisogno 2020/2022, che ha la precipua finalità di porre a base del processo assunzionale di un ente pubblico non già la dotazione organica bensì il proprio fabbisogno definito dalle attività, dalle funzioni che l’ente è chiamato a garantire in base alla normativa o in base alla programmazione/pianificazione definita dal soggetto pubblico sovraordinato

e che tra le schede previste vi è anche il Piano del fabbisogno per l'emergenza e che le Aziende e gli Enti hanno trasmesso tale Piano;

CONSIDERATO tuttavia che la specificità e la straordinarietà dell'attuale fase emergenziale hanno determinato un mutamento dell'ordinario processo assunzionale, in quanto il fabbisogno espresso dalle Aziende e dagli Enti del SSR è stato correlato e connesso alla rete dell'assistenza emergenziale così come definita dai provvedimenti assunti sia a livello nazionale che regionale più che alla rete dell'assistenza ordinaria od agli atti di pianificazione e programmazione;

CONSIDERATO pertanto opportuno valutare come espressione del fabbisogno di personale per l'anno 2020 quello indicato dalle Aziende e dagli Enti in correlazione all'emergenza sanitaria e rappresentato nel Programma Operativo per la gestione emergenza COVID 19 e nella comunicazione al Dipartimento della Protezione civile;

TENUTO CONTO che i piani triennali dei fabbisogni di personale (PTFP) devono essere compatibili con la cornice finanziaria per il SSR e devono essere redatti nel rispetto della legislazione vigente in materia di contenimento del costo del personale;

TENUTO CONTO altresì che i PTFP delle Aziende e degli Enti del SSN devono essere predisposti in coerenza con i rispettivi atti aziendali di cui all'articolo 3, comma 1-bis del decreto legislativo 30 dicembre 1992, n. 502;

RICHIAMATE le indicazioni operative regionali per la redazione del PTFP 2020/2022, trasmesse dalla Regione Lazio alle Aziende e agli Enti del SSR in data 08/10/2020;

CONSIDERATO che nella predisposizione dei PTFP le aziende devono tenere in considerazione le indicazioni riportate nella nota regionale n. U.0410866 del 08.05.2020, avente ad oggetto: "Linee guida integrative per la redazione del Bilancio Economico Preventivo 2020. II FASE", relativamente alla programmazione della spesa per il personale di cui si riporta di seguito l'estratto:

- *ridurre i costi legati alle consulenze, dandone opportuna evidenza, al fine di determinare una riallocazione delle risorse per l'assunzione di personale. Nello specifico l'Azienda dovrà fornire una descrizione delle consulenze in essere, specificandone nel dettaglio il relativo costo, le modalità di cessazione del rapporto (scadenza/recesso) nonché il risparmio economico risultante dalla data di interruzione del rapporto consulenziale;*
- *rendere evidenza degli eventuali risparmi che derivano dall'internalizzazione di servizi/prestazioni (es. cooperative, prestazioni aggiuntive);*
- *definire l'ipotesi di costo del personale come risultante dalla somma di costo del personale registrato al IV Trimestre 2019, degli accantonamenti per rinnovi contrattuali della dirigenza medica e sanitaria per il triennio 2016-2018 e dei minori costi per riduzione delle consulenze stimati nel BEP 2020.*
- *valutare l'iscrizione dei maggiori oneri, riducendo la relativa voce di accantonamento alla sola stima afferente il triennio 2019-2021, relativamente agli accantonamenti per la Dirigenza Medica, conseguentemente alla sottoscrizione del contratto per il triennio 2016-2018;*
- *verificare il rispetto della programmazione e dei piani assunzionali sulla base budget concordato per il medesimo anno;*
- *valutare e rendere evidenza dell'utilizzo delle risorse economiche derivanti dalle cessazioni intervenute nel corso dell'anno 2019, in considerazione anche di azioni di riorganizzazione dell'offerta assistenziale;*

- *stimare e rendere evidenza dei costi derivanti dalle "code assunzionali" del personale immesso in servizio nel 2019, il cui effetto economico si è prodotto solo parzialmente sul bilancio economico del 2019;*
- *fornire il dettaglio del personale necessario al potenziamento dell'offerta assistenziale, riconducibile all'apertura di nuovi reparti e/o servizi, valorizzando il relativo costo per singola figura, stimandone la ricaduta economica dalla data di effettiva entrata in funzione del reparto/servizio;*

RITENUTO opportuno precisare che le Aziende e gli Enti devono provvedere al costante monitoraggio e controllo dell'andamento della spesa del personale, in correlazione con le facoltà assunzionali attribuite, provvedendo, in ogni caso, a informare la Direzione Regionale Salute di tutte le modalità organizzativo-gestionali adottate per il controllo e la verifica del rispetto del costo del personale e delle correlate facoltà assunzionali;

CONSIDERATO necessario che le Aziende e gli Enti del SSR adottino i necessari atti dandone opportuna, tempestiva, analitica informazione alle strutture della Direzione Regionale, qualora si evinca dal monitoraggio sopra descritto che il costo del personale non rispetti, anche in termini di previsione, il limite posto dalla dal documento *"Bilancio economico preventivo 2020. Concordamento e assestamento della previsione per l'esercizio 2020"* e dalla Delibera di Giunta Regionale avente ad oggetto *"Approvazione Bilancio Economico Preventivo (BEP) per l'esercizio 2021 degli Enti del SSR rientranti nel perimetro di consolidamento e del Consolidato SSR ai sensi dell'art. 32 c. 5 del D.Lgs. 118/2011"*;

CONSIDERATO, inoltre, opportuno prevedere che in caso di mancato rispetto del valore complessivo del costo del personale concordato, dei Piani aziendali nonché del mancato rispetto delle disposizioni di organizzazione della rete dell'assistenza ordinaria ed emergenziale, della programmazione e pianificazione regionale, dei piani strategici aziendali, degli Atti aziendali, dei vincoli economico-finanziari operanti in materia, si dovrà procedere ad adottare dei necessari atti di modifica e/o integrazione del piano assunzionale delle aziende interessate, sia per l'anno di riferimento sia, eventualmente, per gli anni successivi;

CONSIDERATO, pertanto, necessario, nell'ambito della generale attività di pianificazione delle acquisizioni, provvedere alla approvazione del Piano triennale del fabbisogno 2020-2022 predisposto e presentato da ciascuna Azienda ed Ente del SSR, nel rispetto dei vincoli economico-finanziari del SSR e delle disposizioni statali, regionali vigenti in materia di programmazione, organizzazione e assistenza sanitaria;

CONSIDERATO opportuno richiamare in toto quanto disposto dal Decreto del Commissario ad acta n. U00140/2016 e dal Decreto del Commissario ad acta n. U00546/2017 in materia di responsabilità della direzione strategica aziendale per le assunzioni non autorizzate;

PRECISATO, inoltre, che il piano triennale potrà essere oggetto di variazioni, modificazioni, integrazioni in considerazione di mutate esigenze della programmazione sanitaria regionale, della rete dell'assistenza sia ordinaria che emergenziale, di novelle legislative in materia, di disposizioni da parte delle competenti strutture regionali in merito alle diverse procedure avviate così come in considerazione della predisposizione della programmazione del fabbisogno per il triennio 2020-2022, sempre nel rispetto dei vincoli economico-finanziari del SSR e delle disposizioni statali, regionali vigenti in materia di programmazione, organizzazione e assistenza sanitaria;

RITENUTO pertanto di individuare come espressione del fabbisogno di personale per l'anno 2020 quello indicato dalle Aziende e dagli Enti in correlazione all'emergenza sanitaria e rappresentato nel Programma Operativo per la gestione emergenza COVID 19 predisposto dalla Regione Lazio e dalla struttura commissariale, successivamente trasmesso al Ministero dell'Economia e delle Finanze ed al Ministero della Salute, con i protocolli del registro ufficiale della Regione Lazio n. U0571449 del

30.06.2020 (prot. SiVeAS n. 70-A del 30.06.2020) e n. U1075979 dell'11/12/2020 (prot. SiVeAS n. 135-A del 11.12.2020) e nella successiva comunicazione al Dipartimento della Protezione civile

RITENUTO altresì necessario, stante la sopra richiamata eccezionalità del fabbisogno relativo l'anno 2020, di disporre che le Aziende e gli Enti del SSR non procedano autonomamente all'avvio delle procedure di reclutamento conseguenti alla richiamata approvazione, anche in considerazione della prossima predisposizione del Piano triennale del fabbisogno 2021-2023 e dell'adozione della Delibera di Giunta avente ad oggetto "*Approvazione Bilancio Economico Preventivo (BEP) per l'esercizio 2021 degli Enti del SSR rientranti nel perimetro di consolidamento e del Consolidato SSR ai sensi dell'art. 32 c. 5 del D.Lgs. 118/2011*";

RITENUTO pertanto di approvare quanto sopra rappresentato;

DETERMINA

Per i motivi di cui in premessa che formano parte integrante e sostanziale del presente provvedimento:

1. di approvare, ai sensi dell'articolo 6 del D.Lgs. 30 marzo 2001, n. 165 e ss.mm.ii., i Piani Triennali dei Fabbisogni di personale per gli anni 2020-2022 (PTFP 2020-2022) come presentati dalle Aziende e dagli Enti del SSR, agli atti della Direzione regionale, in coerenza con le risorse finanziarie autorizzate a copertura del medesimo come definite con il documento "*Bilancio economico preventivo 2020. Concordamento e assestamento della previsione per l'esercizio 2020*" e dalla Delibera di Giunta Regionale avente ad oggetto "*Approvazione Bilancio Economico Preventivo (BEP) per l'esercizio 2021 degli Enti del SSR rientranti nel perimetro di consolidamento e del Consolidato SSR ai sensi dell'art. 32 c. 5 del D.Lgs. 118/2011*";
2. di considerare come espressione del fabbisogno di personale per l'anno 2020 quello indicato dalle Aziende e dagli Enti in correlazione all'emergenza sanitaria e rappresentato nel Programma Operativo per la gestione emergenza COVID 19 predisposto dalla Regione e dalla struttura commissariale, successivamente trasmesso al Ministero dell'Economia e delle Finanze ed al Ministero della Salute, con i protocolli del registro ufficiale della Regione Lazio n. U0571449 del 30.06.2020 (prot. SiVeAS n. 70-A del 30.06.2020) e n. U1075979 dell'11/12/2020 (prot. SiVeAS n. 135-A del 11.12.2020) e nella successiva comunicazione al Dipartimento della Protezione civile;
3. di disporre che le Aziende e gli Enti del SSR non procedano autonomamente all'avvio delle procedure di reclutamento conseguenti alla richiamata approvazione, anche in considerazione della prossima predisposizione del Piano triennale del fabbisogno 2021-2023 e dell'adozione della Delibera di Giunta avente ad oggetto "*Approvazione Bilancio Economico Preventivo (BEP) per l'esercizio 2021 degli Enti del SSR rientranti nel perimetro di consolidamento e del Consolidato SSR ai sensi dell'art. 32 c. 5 del D.Lgs. 118/2011*";
4. di disporre che, ai sensi della circolare n. Prot. n. GRDG00 – 000001 del 4 agosto 2021 recante "*Indicazioni operative per la redazione e l'adozione degli atti nell'attuale periodo dovuto all'emergenza informatica*", l'efficacia del provvedimento decorre a partire dalla sottoscrizione dell'atto in formato cartaceo e alla contestuale registrazione e che l'atto sarà successivamente inserito sulla piattaforma informatica regionale al termine del periodo emergenziale;
5. di disporre la pubblicazione del presente provvedimento sul Bollettino Ufficiale della Regione Lazio

**IL DIRETTORE REGIONALE
MASSIMO ANNICCHIARICO**

Regione Lazio

SALUTE E INTEGRAZIONE SOCIO SANITARIA

Atti dirigenziali di Gestione

Determinazione 23 agosto 2021, n. GR3906-4

Esito dei lavori della Commissione di esperti, ex art. 2 D.lgs. 171/2016, costituita con decreti del Presidente n. T00078 del 06/04/2021 e n. T00119 del 03/06/2021, per la selezione dei soggetti da inserire nelle rose dei candidati per il conferimento degli incarichi di direzione generale presso l'Azienda San Camillo Forlanini e presso gli Istituti Fisioterapici Ospitalieri di Roma a seguito degli avvisi pubblici approvati con DGR 56/2021 e DGR 232/2021

OGGETTO: Esito dei lavori della Commissione di esperti, ex art. 2 D.lgs. 171/2016, costituita con decreti del Presidente n. T00078 del 06/04/2021 e n. T00119 del 03/06/2021, per la selezione dei soggetti da inserire nelle rose dei candidati per il conferimento degli incarichi di direzione generale presso l'Azienda San Camillo Forlanini e presso gli Istituti Fisioterapici Ospitalieri di Roma a seguito degli avvisi pubblici approvati con DGR 56/2021 e DGR 232/2021

IL DIRETTORE DELLA DIREZIONE SALUTE E INTEGRAZIONE SOCIOSANITARIA

VISTI:

- lo Statuto della Regione Lazio;
- la legge regionale 18 febbraio 2002, n.6 (Disciplina del sistema organizzativo della Giunta e del Consiglio e disposizioni relative alla dirigenza e al personale regionale) e successive modifiche;
- il regolamento regionale 6 settembre 2002, n. 1 (Regolamento di organizzazione degli uffici e dei servizi della Giunta regionale) e successive modifiche;
- la Deliberazione di Giunta regionale 30 dicembre 2020 n. 1044, con cui è stato conferito al Dott. Massimo Annicchiarico l'incarico di Direttore della Direzione regionale Salute e Integrazione sociosanitaria ai sensi del regolamento di organizzazione 6 settembre 2002, n. 1 e s.m.i.;
- l'Atto di Organizzazione n. G00243 del 18 gennaio 2021, con il quale è stato conferito l'incarico al Dirigente dell'Area Risorse Umane;

VISTE:

- le deliberazioni di Giunta regionale 24 aprile 2018 n. 203, come modificata dalla D.G.R. n. 252 del 1 giugno 2018, e n. 306 del 19 giugno 2018, con le quali si è provveduto a effettuare una riorganizzazione generale dell'assetto amministrativo ed è stata istituita, tra le altre, la Direzione regionale Salute ed Integrazione sociosanitaria;
- la determinazione del 2 ottobre 2018, n. G12275 con la quale si dispone la riorganizzazione delle strutture organizzative della Direzione regionale Salute ed Integrazione sociosanitaria - Recepimento della Direttiva del Segretario Generale del 03/08/2018, prot. n. 484710, come modificata dalla Direttiva del 27/09/2018, n. 590257;
- il Decreto dirigenziale n. G01319 del 10 febbraio 2021 di delega degli atti del Direttore della Direzione regionale Salute e Integrazione sociosanitaria;

VISTI:

- il decreto legislativo 30 dicembre 1992, n. 502 (Riordino della disciplina in materia sanitaria, a norma dell'art. 1 della legge 23 ottobre 1992, n. 421) e successive modifiche e, in particolare, gli articoli 3 e 3 bis, così come modificati dagli artt. 1 e 2 del d.lgs. 171/2016;
- l'art. 8 della legge regionale 16 giugno 1994, n.18 (Disposizioni per il riordino del Servizio sanitario regionale ai sensi del Decreto Legislativo 30 dicembre 1992, n. 502 e successive modificazioni e integrazioni. Istituzione delle aziende unità sanitarie locali) e successive modifiche;
- il decreto legislativo 171/2016 e, in particolare, l'art. 2, comma 1, il quale dispone, fra l'altro, che le Regioni nominano direttori generali esclusivamente gli iscritti all'elenco nazionale e che, a tal fine, la Regione rende noto, con avviso da pubblicare sul sito internet istituzionale,

l'incarico che intende attribuire, per acquisire manifestazioni di interesse da parte di soggetti ricompresi nell'elenco nazionale;

- l'art. 11, comma 5 bis, del decreto legge 30 aprile 2019, n. 35, convertito con modificazioni con legge 25 giugno 2019, n. 60;

VISTE:

- la deliberazione di Giunta regionale 9 febbraio del 2021 n. 56 "*Avvio della procedura per il conferimento dell'incarico di Direttore Generale dell'Azienda Ospedaliera San Camillo Forlanini, ai sensi dell'art. 2 del d. lgs. 171/2016*";
- la deliberazione di Giunta regionale 30 aprile 2021 n. 232 "*Avvio della procedura per il conferimento dell'incarico di Direttore Generale dell'IRCCS Istituti Fisioterapici Ospitalieri ai sensi dell'art. 2 del D. Lgs. 171/2016 e s.m.i*";

VISTI i Decreti del Presidente n. 00078 del 06/04/2021 e n. T00119 del 03/06/2021 relativi la costituzione della Commissione di esperti per la selezione dei soggetti idonei al conferimento di incarichi di direzione generale, rispettivamente, della Azienda Ospedaliera San Camillo Forlanini e degli Istituti Fisioterapici Ospitalieri;

RICHIAMATO l'art. 2, comma 1 del d.lgs. 171/2016 che prevede che, a seguito apposito avviso pubblico, sia acquisita la manifestazione di interesse da parte dei soggetti iscritti nell'elenco nazionale, per l'incarico di direzione generale da conferire;

RILEVATO che i componenti della Commissione di esperti si sono insediati in data 8 giugno 2021 al fine di procedere alla selezione, per titoli e colloquio, come previsto dall'art. 2, comma 1 del d.lgs. 171/2016;

PRESO ATTO che, al termine dei lavori, la predetta Commissione, con nota n. 646707 del 27/07/2021, ha trasmesso alla Direzione Salute e Integrazione sociosanitaria le rose di candidati, distinte per tipologie di aziende ed in ordine alfabetico;

PRESO ATTO altresì che la Direzione Salute e Integrazione sociosanitaria con nota n. 650961 del 27/07/2021 ha trasmesso le rose dei candidati, distinte per tipologie di aziende ed in ordine alfabetico, al Presidente della Regione al fine di consentire che, con proprio atto, possa procedere alle nomine dei direttori generali scegliendo i soggetti che presentano i requisiti maggiormente coerenti con le caratteristiche dell'incarico da attribuire;

VISTE le rose di candidati, divise per azienda e stilate in ordine alfabetico, come di seguito riportato:

- per gli Istituti Fisioterapici Ospitalieri
 - Arico' Maurizio
 - Branca Marta
 - Camponi Cristiano
 - Cerimele Marina
 - Corradi Maria Paola
 - Di Martino Gerardo
 - Donetti Daniela
 - D'Urso Antonio
 - Figorilli Laura
 - Mastrobuono Isabella
 - Minicucci Anna Maria

Mostarda Narciso

Polimeni Joseph

Schael Thomas

Zappala' Paolo

- per l'Azienda Ospedaliera San Camillo Forlanini

Camponi Cristiano

Donetti Daniela

Marchitelli Francesco

Milito Francesca

Mostarda Narciso

Polimeni Joseph

RIBADITO che, come indicato negli avvisi pubblici, ai fini del conferimento dell'incarico, si applicano le disposizioni previste dal d.lgs. 171/2016, dal d.lgs. 502/1992 e s.m.i., dalla l.r. 18/1994 e s.m.i. e dagli artt. 7 e 8, comma 1, del d.lgs. 235/2012;

RILEVATO, altresì, che ai direttori generali si applicano le cause di inconferibilità ed incompatibilità previste dal d.lgs. 39/2013 e, in particolare:

- (art. 3, comma 1) *“a coloro che siano stati condannati, anche con sentenza non passata in giudicato, per uno dei reati previsti dal capo I del titolo II del libro secondo del codice penale. Ai sensi del successivo comma 5 dello stesso articolo, la situazione di inconferibilità cessa di diritto ove venga pronunciata, per il medesimo reato, sentenza, anche non definitiva di proscioglimento. Ai sensi dell'art. 3, comma 6, nel caso di condanna, anche non definitiva, per uno dei reati di cui ai commi 2 e 3 nei confronti di un soggetto esterno all'amministrazione cui è stato conferito l'incarico, sono sospesi l'incarico e l'efficacia del contratto stipulato con l'amministrazione, Per tutto il periodo della sospensione non spetta alcun trattamento economico”*.
- (art. 5) *“a coloro che, nei due anni precedenti abbiano svolto incarichi o ricoperto cariche in enti di diritto privato regolati o finanziati dal servizio sanitario regionale”*.
- (art. 8) *“a coloro che nei cinque anni precedenti siano stati candidati in elezioni europee, nazionali regionali e locali, in collegi elettorali che comprendano il territorio della ASL”*.
 - *“A coloro che abbiano esercitato, nei due anni precedenti, la funzione di Presidente del Consiglio dei Ministri o di Ministro, Viceministro o sottosegretario nel Ministero della Salute o in altra amministrazione dello Stato o di amministratore di ente pubblico o ente di diritto privato in controllo pubblico nazionale che svolga funzioni di controllo, vigilanza o finanziamento del servizio sanitario nazionale”*.
 - *“A coloro che nell'anno precedente abbiano esercitato la funzione di parlamentare o che nei tre anni precedenti abbiano fatto parte della giunta o del consiglio della regione interessata ovvero abbiano ricoperto la carica di amministratore di ente pubblico o ente di diritto privato in controllo pubblico regionale che svolga le funzioni di controllo, vigilanza o finanziamento del servizio sanitario regionale”*.
 - *“A coloro che, nei due anni precedenti, abbiano fatto parte della giunta o del consiglio di una provincia, di un comune superiore ai 15.000 abitanti o di una forma associativa tra comuni avente la medesima popolazione, il cui territorio è compreso nel territorio della ASL”*;

RILEVATO inoltre che, ai sensi di quanto disposto dall'art. 8, comma 1 ter, della l.r. 18/1994, non può essere nominato direttore generale chi, ritenuto responsabile di condotte dolose, sia omissive che commissive, sia stato condannato dalla Corte dei conti, anche con sentenza non definitiva;

DATO ATTO, pertanto, che in caso di nomina, sarà necessario procedere alle verifiche puntuali in ordine all'assenza di condizioni, atti o fatti preclusivi al conferimento dell'incarico, ai sensi della normativa vigente in materia;

CONSIDERATO che, secondo quanto stabilito dall'art. 2, comma 2, d.lgs 171/2016, in caso di decadenza o mancata conferma di un direttore generale delle aziende inserite nell'avviso, i nominativi inseriti in ciascuna rosa di candidati, possono essere utilizzati per una nuova nomina purché la selezione sia stata svolta in data non antecedente agli ultimi tre anni;

DATO ATTO, infine, che le rose di candidati, come previsto dagli avvisi approvati con le DGR n. 56 del 9 febbraio del 2021 e n. 232 del 30 aprile 2021, saranno pubblicate sul sito internet della Regione Lazio;

Per i motivi in premessa indicati, che integralmente si richiamano

DETERMINA

- di prendere atto delle rose dei candidati risultati idonei alla nomina a direttore generale dell'Azienda Ospedaliera San Camillo Forlanini e degli Istituti Fisioterapici Ospitalieri, ai sensi di quanto disposto dal d.lgs. 171/2016, a seguito della trasmissione dell'esito dei lavori della Commissione di esperti costituita il Decreto del Presidente n. 00078 del 06/04/2021 e n. T00119 del 03/06/2021 T00116 del 17 luglio 2020, riportate nell'allegato n. 1 e nell'allegato 2 al presente provvedimento per farne parte integrante e sostanziale;
- di precisare che le rose di candidati, corredate dai relativi *curricula*, saranno pubblicate sul sito internet della Regione Lazio.
- di disporre che, ai sensi della circolare n. Prot. n. GRDG00 – 000001 del 4 agosto 2021 recante "Indicazioni operative per la redazione e l'adozione degli atti nell'attuale periodo dovuto all'emergenza informatica", l'efficacia del provvedimento decorre a partire dalla sottoscrizione dell'atto in formato cartaceo e alla contestuale registrazione e che l'atto sarà successivamente inserito sulla piattaforma informatica regionale al termine del periodo emergenziale;

Il presente provvedimento sarà pubblicato sul Bollettino Ufficiale della Regione Lazio.

**IL DIRETTORE REGIONALE
MASSIMO ANNICCHIARICO**

Allegato 1

Candidati risultati idonei alla nomina a direttore generale dell'Azienda Ospedaliera San Camillo Forlanini

Cognome e nome	
CAMPONI	Cristiano
DONETTI	Daniela
MARCHITELLI	Francesco
MILITO	Francesca
MOSTARDA	Narciso
POLIMENI	Joseph

Allegato 2

Candidati risultati idonei alla nomina a direttore generale degli Istituti Fisioterapici Ospitalieri

Cognome e nome	
ARICO'	Maurizio
BRANCA	Marta
CAMPONI	Cristiano
CERIMELE	Marina
CORRADI	Maria Paola
DI MARTINO	Gerardo
DONETTI	Daniela
D'URSO	Antonio
FIGORILLI	Laura
MASTROBUONO	Isabella
MINICUCCI	Anna Maria
MOSTARDA	Narciso
POLIMENI	Joseph
SCHAEL	Thomas
ZAPPALA'	Paolo

Enti Pubblici

Enti Regionali

DISCO

Avviso

AVVISO PUBBLICO PER LA SELEZIONE CONCORSUALE DI NUMERO 2 POSTI PER ISTRUTTORE "AMMINISTRATIVO-CONTABILE" A TEMPO PIENO ED INDETERMINATO NEI RUOLI DELL'ENTE REGIONALE PER IL DIRITTO ALLO STUDIO ED ALLA PROMOZIONE DELLA CONOSCENZA (DiSCo).



AVVISO PUBBLICO PER LA SELEZIONE CONCORSUALE DI NUMERO 2 POSTI PER ISTRUTTORE “AMMINISTRATIVO-CONTABILE” A TEMPO PIENO ED INDETERMINATO NEI RUOLI DELL’ENTE REGIONALE PER IL DIRITTO ALLO STUDIO ED ALLA PROMOZIONE DELLA CONOSCENZA (DiSCo).

L’ENTE DiSCo,

VISTO il decreto legislativo del 30 marzo 2001, n.165, recante “Norme generali sull’ordinamento del lavoro alle dipendenze delle amministrazioni pubbliche”;

VISTO il decreto-legge 31 agosto 2013, n. 101, convertito, con modificazioni, dalla legge 30 ottobre 2013, n. 125, recante “Disposizioni urgenti per il perseguimento di obiettivi di razionalizzazione nelle pubbliche amministrazioni”;

VISTO il decreto legislativo 25 maggio 2017, n.75, recante “Modifiche e integrazioni al decreto legislativo 30 marzo 2001, n. 165, ai sensi degli articoli 16, commi 1, lettera a), e 2, lettere b), c), d) ed e) e 17, comma 1, lettere a), c), e), f), g), h), l), m), n), o), q), r), s) e z), della legge 7 agosto 2015, n. 124, in materia di riorganizzazione delle amministrazioni pubbliche”;

VISTA la legge 19 giugno 2019, n. 56, recante “Interventi per la concretezza delle azioni delle pubbliche amministrazioni e la prevenzione dell’assenteismo” e, in particolare, l’articolo 3; VISTO il decreto-legge 17 marzo 2020, n. 18, convertito con modificazioni dalla legge 24 aprile 2020, n. 27, e in particolare l’articolo 74, comma 7-ter, secondo cui, tra l’altro, le procedure concorsuali sono volte a valorizzare e verificare anche il possesso di requisiti specifici e di competenze trasversali tecniche e attitudinali, ivi incluse quelle manageriali per le qualifiche dirigenziali, coerenti con il profilo professionale da reclutare. Le predette procedure sono svolte, ove possibile, con l’ausilio di strumentazione informatica e con l’eventuale supporto di società e professionalità specializzate in materia di reclutamento e di selezione delle risorse umane;

VISTO il decreto-legge 19 maggio 2020, n. 34, recante “Misure urgenti in materia di salute e sostegno al lavoro e all’economia, nonché di politiche sociali connesse all’emergenza epidemiologica da COVID-19”, convertito con modificazioni dalla legge 17 luglio 2020, n. 77, e in particolare gli articoli 247 e seguenti;

VISTO il decreto del Presidente della Repubblica 9 maggio 1994, n. 487, concernente il “Regolamento recante norme sull’accesso agli impieghi nelle Pubbliche Amministrazioni e le modalità di svolgimento dei concorsi, dei concorsi unici e delle altre forme di assunzione nei pubblici impieghi”;

VISTO il decreto del Presidente della Repubblica 10 gennaio 1957, n. 3, recante il “Testo unico delle disposizioni concernenti lo statuto degli impiegati civili dello Stato”;

VISTO il decreto del Presidente della Repubblica 3 maggio 1957, n. 686 concernente “Norme di esecuzione del testo unico delle disposizioni sullo statuto degli impiegati civili dello Stato, approvato con decreto del Presidente della Repubblica 10 gennaio 1957, n. 3”;





VISTO il decreto del Presidente del Consiglio dei ministri 7 febbraio 1994, n. 174, concernente il “Regolamento recante norme sull’accesso dei cittadini degli Stati membri dell’Unione europea ai posti di lavoro presso le amministrazioni pubbliche”;

VISTA la legge 5 febbraio 1992, n. 104, e successive modificazioni ed integrazioni, recante “Legge quadro per l’assistenza, l’integrazione sociale e i diritti delle persone handicappate”;
05/02/2021

VISTO il decreto legislativo del 27 ottobre 2009, n. 150 recante “Attuazione della legge 4 marzo 2009, n. 15, in materia di ottimizzazione della produttività del lavoro pubblico e di efficienza e trasparenza delle pubbliche amministrazioni” e, in particolare, l’articolo 24 e l’articolo 62 che sostituisce l’articolo 52 del citato decreto legislativo 30 marzo 2001 n. 165;

VISTA la legge 7 agosto 1990, n. 241, recante “Nuove norme in materia di procedimento amministrativo e di diritto di accesso ai documenti amministrativi”;

VISTO il decreto del Presidente della Repubblica del 28 dicembre 2000, n. 445, recante il “Testo unico delle disposizioni legislative e regolamentari in materia di documentazione amministrativa”;

VISTO il decreto legislativo del 30 giugno 2003, n.196, recante il “Codice in materia di protezione dei dati personali”;

VISTO il Regolamento (UE) 2016/679 del Parlamento europeo e del Consiglio del 27 aprile 2016 relativo alla protezione delle persone fisiche con riguardo al trattamento dei dati personali, nonché alla libera circolazione di tali dati e che abroga la direttiva 95/46/CE (regolamento generale sulla protezione dei dati);

VISTO il decreto legislativo del 30 giugno 2003, n.196, recante il “Codice in materia di protezione dei dati personali”;

VISTO il Regolamento (UE) 2016/679 del Parlamento europeo e del Consiglio del 27 aprile 2016 relativo alla protezione delle persone fisiche con riguardo al trattamento dei dati personali, nonché alla libera circolazione di tali dati e che abroga la direttiva 95/46/CE (regolamento generale sulla protezione dei dati);

VISTO il decreto legislativo 11 aprile 2006, n. 198, recante il “Codice delle pari opportunità tra uomo e donna” a norma dell’articolo 6 della legge 8 novembre 2005, n. 246;

VISTO il decreto legislativo 25 gennaio 2010, n. 5, in attuazione della direttiva 2006/54/CE relativa al principio delle pari opportunità e della parità di trattamento fra uomini e donne in materia di occupazione e impiego;

RICHIAMATA la Direttiva del Ministro per la PA n. 3 del 24 aprile 2018 recante “Linee guida sulle procedure concorsuali”;

VISTO l’art. 10 del D.L. 1 aprile 2021, n. 44, convertito con modificazioni dalla L. 28 maggio 2021, n. 76;

VISTO l’art. 1014 del D. Dlgs 66/2010;

RICHIAMATO il vigente “Disciplinare in materia di accesso all’impiego presso DiSCo”, approvato con Delibera del Consiglio di Amministrazione n. 47/2021;



RICHIAMATI i vigenti CCNL del personale dirigente del comparto regioni e autonomie locali (Area II) - Funzioni locali;

IN ESECUZIONE della propria programmazione del fabbisogno di personale 2020-2022 approvata con Deliberazione del Consiglio di Amministrazione n.3/2021;

PRESO ATTO che la Giunta Regionale ha approvato il Programma triennale del fabbisogno di personale 2020-2022 dell'Ente DiSCo", con Deliberazione n. 80/2021;

RENDE NOTO

con il presente bando che è indetto un concorso pubblico per esami per la copertura di n. 2 (DUE) posti di "Istruttore Amministrativo- Contabile" a tempo indeterminato e pieno.

Art. 1

Destinatari e Riserve.

1. Il presente avviso pubblico è destinato ai cittadini aventi i requisiti, generali e specifici dettati dal successivo art. 3.
2. È prevista una riserva di 1 (uno) posto in favore di coloro che possiedano i requisiti di cui all'art. 1014 del D. Lgs. 66/2010 ;
3. I titoli di preferenza di cui al successivo articolo 15, comma 3, sono valutati esclusivamente all'atto di formulazione della graduatoria finale di merito.

Art. 2

Trattamento economico e rapporto di lavoro.

1. Il rapporto di lavoro è regolato da un contratto individuale e a esso si applicano le disposizioni di legge sul lavoro alle dipendenze delle pubbliche amministrazioni e le clausole dei contratti collettivi per il personale del comparto funzioni locali.
2. Il trattamento economico lordo annuo è stabilito dai vigenti contratti collettivi per il personale del comparto funzioni locali ed è costituito dallo stipendio tabellare, oltre che dall'assegno per il nucleo familiare e dal trattamento accessorio previsto dalla contrattazione integrativa, se e in quanto dovuti.
3. Tutti i compensi sono soggetti alle ritenute fiscali, previdenziali e assistenziali a norma di legge.

Art. 3

Requisiti di ammissione.

1. Per partecipare al concorso è richiesto il possesso dei seguenti requisiti:

REQUISITI GENERALI per l'accesso al pubblico impiego:



- a. cittadinanza italiana; (sono equiparati ai cittadini italiani gli italiani non appartenenti alla Repubblica e i cittadini della Repubblica di San Marino e della Città del Vaticano), o cittadinanza di uno degli Stati Membri dell'Unione Europea, fatte salve le eccezioni di cui al decreto del Presidente del Consiglio dei Ministri 7 febbraio 1994. I cittadini degli Stati membri dell'Unione Europea devono inoltre possedere i seguenti requisiti: essere in possesso, fatta eccezione della titolarità della cittadinanza italiana, di tutti gli altri requisiti previsti per i cittadini della Repubblica Italiana, avere adeguata conoscenza della lingua italiana, essere in possesso di titolo di studio riconosciuto in Italia;
- b. età non inferiore a 18 anni e non superiore all'età di collocamento a riposo prevista dalle vigenti disposizioni per i dipendenti pubblici;
- c. godimento dei diritti civili e politici; non essere stati esclusi dall'elettorato attivo;
- d. idoneità fisica allo svolgimento delle mansioni proprie del profilo professionale oggetto di concorso;
- e. non essere stati destituiti dall'impiego o licenziati oppure dispensati dall'impiego presso una pubblica amministrazione per persistente insufficiente rendimento; non essere stati inoltre dichiarati decaduti da un impiego pubblico a seguito dell'accertamento che l'impiego stesso è stato conseguito mediante la produzione di documenti falsi o viziati da invalidità non sanabile;
- f. non avere riportato condanne penali passate in giudicato né avere procedimenti penali in corso che impediscano, ai sensi delle vigenti disposizioni, la costituzione del rapporto di lavoro con la Pubblica Amministrazione;
- g. essere in regola con gli obblighi di leva; tale requisito è necessario solo per i nati entro il 31.12.1985 (L. n. 331/2000 e D.Lgs. n. 215/2001);

REQUISITI SPECIFICI:

- h. essere in possesso di un Diploma di scuola secondaria di secondo grado che permetta l'iscrizione ad un corso universitario.

Per i titoli di studio conseguiti all'estero, è necessario che entro la data di scadenza del presente bando sia stato emanato il provvedimento di riconoscimento da parte delle autorità competenti oppure che il candidato dichiari espressamente nella domanda di partecipazione di aver avviato l'iter per l'equiparazione del proprio titolo di studio previsto dall'art. 38, comma 3, del D. lgs 165/2001 s.m.i.. Il decreto di riconoscimento deve essere posseduto e prodotto entro il termine perentorio assegnato per la presentazione della documentazione richiesta ai fini dell'applicazione della riserva di posti e/o della preferenza a parità di merito.



2. Tutti i requisiti richiesti nel presente articolo devono inderogabilmente essere posseduti alla data di scadenza del termine per la presentazione della domanda di ammissione al concorso e devono permanere al momento della eventuale assunzione.

Art. 4

Contenuti professionali

1. Al profilo professionale oggetto del presente concorso sono richieste competenze di tipo amministrativo per l'istruzione di pratiche di media complessità e la redazione di atti, relazioni e provvedimenti, secondo direttive di massima e procedure predeterminate anche mediante la raccolta, l'organizzazione ed elaborazione dei dati ed informazioni di natura complessa. E' richiesto, altresì, l'utilizzo di fogli elettronici e sistemi di videoscrittura ovvero di specifici programmi informatici gestionali per garantire l'emanazione di atti anche con rilevanza esterna, nell'ambito di processi amministrativi e/o contabili dell'Ente.

Art.5

Tassa di concorso.

É prevista la corresponsione della tassa di concorso non rimborsabile pari a euro cinque, da effettuarsi con una delle seguenti modalità:

- tramite bonifico bancario a favore di DiSCo Lazio - Codice IBAN IT 46 P056 9603 2110 0005 1111X93 - riportando la seguente causale: "Concorso Istruttore Amministrativo - Contabile" e indicando il proprio Codice Fiscale.

Art. 6

Pubblicazione del bando.

Il presente bando è pubblicato sul sito istituzionale di DiSCo – sezione Concorsi, sul Bollettino Ufficiale della Regione Lazio (BURL). Di tale pubblicazione è dato avviso nella Gazzetta Ufficiale della Repubblica italiana - 4ª Serie speciale «Concorsi ed esami».

Art. 7

Modalità di presentazione della domanda

1. La domanda di partecipazione al concorso deve essere presentata esclusivamente per via telematica, attraverso il sistema pubblico di identità digitale (SPID), compilando l'apposito modulo elettronico su sistema informatico presente sul sito.
2. Il sistema richiede la previa registrazione del candidato e il successivo accesso all'iscrizione



3. Allo scopo di facilitare la presentazione delle domande di partecipazione al presente concorso, con il bando è pubblicato il “Manuale per l’accesso alla procedura”.
4. Per la partecipazione al concorso il candidato deve essere in possesso di un indirizzo di posta elettronica certificata (PEC) a lui intestato.
5. La registrazione, la compilazione e l'invio della domanda devono essere completati entro il quindicesimo giorno decorrente dal giorno successivo a quello della pubblicazione dell'avviso di cui al precedente articolo 6 sul Bollettino Ufficiale della Regione Lazio (BURL).
6. Qualora il termine di scadenza per l'invio della domanda cada in un giorno festivo, il termine è prorogato al primo giorno successivo non festivo.
7. Sono accettate esclusivamente e indifferibilmente le domande inviate entro le ore 23:59.59 di detto termine.
8. La data di presentazione della domanda di partecipazione al concorso è certificata dal sistema informatico che, allo scadere del termine utile per la presentazione, non consente più l'accesso e l'invio della domanda.
9. Il sistema informatico rilascia la ricevuta di avvenuta iscrizione al concorso che il candidato deve stampare e presentare all'atto dell'identificazione il giorno della prova scritta. Ai fini della partecipazione al concorso, in caso di più invii, si terrà conto unicamente della domanda inviata cronologicamente per ultima.
10. DiSCo non assume responsabilità per eventuali disguidi, ritardi o problemi tecnici imputabili a fatto del candidato o a fatto di terzi, a caso fortuito o forza maggiore.

Art. 8

Contenuto della domanda.

1. Nella domanda di partecipazione, da redigere secondo la procedura riportata nel sistema informatico, i candidati devono dichiarare, ai sensi e per gli effetti del D.P.R. 28 dicembre 2000 n. 445 e consapevoli delle responsabilità di cui all'articolo 76 del medesimo decreto:
 - a) la data e il luogo di nascita, il codice fiscale, il comune di residenza;
 - b) di essere cittadini italiani ovvero di essere:
 - cittadini della Repubblica di S. Marino e della Città del Vaticano;
 - cittadini italiani non appartenenti alla Repubblica;
 - cittadini degli stati membri dell'Unione Europea e loro familiari non aventi la cittadinanza di uno Stato membro che siano titolari del diritto di soggiorno o del diritto di soggiorno permanente;
 - cittadini di paesi terzi che siano titolari del permesso di soggiorno CE per soggiornanti di lungo periodo o che siano titolari dello status di rifugiato ovvero dello status di protezione sussidiaria;



in tali casi i candidati non italiani devono inoltre dichiarare di avere una adeguata conoscenza della lingua italiana;

- c) di avere il godimento dei diritti civili e di non essere stati esclusi dall'elettorato attivo;
- d) di essere idonei fisicamente allo svolgimento delle mansioni proprie del profilo professionale oggetto di concorso;
- e) di non essere stati destituiti dall'impiego o licenziati oppure dispensati dall'impiego presso una Pubblica Amministrazione per persistente insufficiente rendimento; di non essere stati inoltre dichiarati decaduti da un impiego pubblico a seguito dell'accertamento che l'impiego stesso è stato conseguito mediante la produzione di documenti falsi o viziati da invalidità non sanabili (nei casi di destituzione, licenziamento o dispensa dall'impiego devono essere espressamente indicate le cause e le circostanze del provvedimento);
- f) di non avere riportato condanne penali e di non avere procedimenti penali in corso che impediscano, ai sensi delle vigenti disposizioni, la costituzione del rapporto di lavoro con la Pubblica Amministrazione (nel caso in cui sia stata riportata una condanna penale è necessario dichiararla, anche se siano stati concessi amnistia, condono, indulto o perdono giudiziale, riabilitazione, sospensione della pena e beneficio di non menzione; nel caso di procedimenti penali pendenti deve esserne indicata la natura);
- g) di essere in regola con gli obblighi di leva, con l'indicazione dell'anno di congedo e dell'ufficio che ha rilasciato il foglio di congedo (Distretto Militare, Capitaneria di Porto ecc.); tale dichiarazione va resa solo per i nati entro il 31.12.1985 come da L. n. 331/2000 e D.Lgs. n. 215/2001;
- h) di essere in possesso del titolo di studio di cui all'art. 3, lettera h) del presente avviso, con l'indicazione della data, del luogo di conseguimento, dell'Istituto scolastico che lo ha rilasciato;
- j) l'eventuale possesso dei titoli che conferiscono preferenza a parità di punteggio ai sensi dell'articolo 15, comma 3, del presente bando, con specificazione dei titoli stessi;
- k) un recapito telefonico e il recapito di posta elettronica certificata (PEC) personale sul quale possono essere ricevute e dal quale possono essere inviate le comunicazioni relative al concorso;
- l) di aver preso visione dell'informativa sul trattamento dei dati di cui all'Allegato 1 e di esprimere il consenso al trattamento dei dati personali per le finalità e con le modalità ivi indicate;
- m) di accettare che tutte le comunicazioni relative alla presente procedura, per le quali non sono previste specifiche modalità di comunicazione, sono pubblicate sul sito istituzionale dell'Ente con valore di notifica a tutti gli effetti di legge;
- n) di dichiarare la propria disponibilità ad assumere l'incarico nei tempi indicati dall'Ente, pena la decadenza dalla nomina.

2. Le dichiarazioni rese nella domanda di partecipazione al concorso devono essere documentabili.



3. I candidati diversamente abili devono specificare, nello spazio disponibile nel modulo elettronico del sistema informatico messo a disposizione, ai sensi dell'art. 20, commi 1 e 2, della Legge 104/1992, la richiesta di ausili e/o di tempi aggiuntivi in funzione del proprio stato di disabilità che deve essere opportunamente documentato ed esplicitato con apposita dichiarazione resa dalla commissione medicolegale dell'ASL di riferimento o da equivalente struttura pubblica. La dichiarazione deve contenere esplicito riferimento alle limitazioni che lo stato di disabilità determina in funzione delle prove di concorso. La concessione e l'assegnazione di ausili e/o di tempi aggiuntivi sono determinate, a insindacabile giudizio della commissione esaminatrice, sulla scorta della documentazione esibita e dell'esame obiettivo di ogni specifico caso. I tempi aggiuntivi non eccedono il 50% del tempo assegnato per la prova. Tutta la documentazione di supporto alla dichiarazione deve essere inserita nello spazio disponibile nel modulo elettronico del sistema entro e non oltre i venti giorni successivi alla data di scadenza della presentazione della domanda. Con l'inserimento della documentazione, tramite il sistema informatico, il candidato autorizza l'Amministrazione al trattamento dei dati sensibili. Il mancato invio della documentazione non consente all'Amministrazione di fornire l'assistenza richiesta.

4. Eventuali limitazioni fisiche sopravvenute rispetto alla data di scadenza prevista al punto precedente, che potrebbero prevedere la concessione di ausili e/o di tempi aggiuntivi, devono essere certificate dalla commissione medico-legale dell'ASL di riferimento o da equivalente struttura pubblica. La concessione e l'assegnazione di ausili e/o di tempi aggiuntivi sono determinate, a insindacabile giudizio della commissione esaminatrice, sulla scorta della documentazione esibita e dell'esame obiettivo di ogni specifico caso. I tempi aggiuntivi non eccedono il 50% del tempo assegnato per la prova.

5. Alla domanda deve essere allegata, a pena di esclusione, la seguente documentazione:

- copia della ricevuta del pagamento della tassa di concorso pari a euro cinque;
- curriculum vitae in formato europeo;
- eventuale copia dell'attestazione di equiparazione ovvero della richiesta di equivalenza del titolo di studio estero con la copia della ricevuta di spedizione;
- eventuale certificazione medica che attesti la necessità di avvalersi dei benefici previsti dalla Legge 104/92 (art. 20, commi 1 e 2) ai sensi del precedente comma 3.

6. I documenti allegati alla domanda devono essere presentati in formato PDF.

Art. 9

Ammissione al concorso e casi di esclusione.

1. L'ammissione dei candidati al concorso avviene con riserva di verifica dei requisiti prescritti, sulla base delle dichiarazioni rese e del contenuto della domanda di partecipazione.

2. I candidati sono esclusi dal concorso nei seguenti casi:

- mancato possesso dei requisiti di ammissione previsti dal presente bando;



- presentazione della domanda prima della pubblicazione dell'avviso di cui al presente bando sul Bollettino Ufficiale della Regione Lazio (BURL) ovvero oltre il quindicesimo giorno decorrente dal giorno successivo a quello della pubblicazione dell'avviso sul BURL. Si applica comunque quanto previsto dall'art. 7 comma 6;

- domanda inviata con modalità diversa da quella indicata dal presente bando;

- domanda carente della documentazione di cui al comma 5 dell'art. 8.

3. Nel caso di inserimento di informazioni contraddittorie ovvero di informazioni contenenti errori formali, l'Amministrazione valuta la possibilità di regolarizzare la domanda secondo il principio del soccorso istruttorio di cui all'art. 6, della L. n. 241/1990, qualora dalle dichiarazioni rese o dalla documentazione presentata dal candidato residuino margini di incertezza facilmente superabili.

4. Può essere disposta in ogni momento, con provvedimento motivato, l'esclusione dal concorso per difetto dei requisiti prescritti al precedente articolo 3 del presente bando.

5. Ai candidati non ammessi è data comunicazione tramite messaggio di posta elettronica certificata (PEC).

6. L'elenco degli ammessi alle prove scritte è pubblicato, con valore di notifica, sul sito istituzionale di DiSCo, nella sezione Concorsi e nella sezione Amministrazione Trasparente.

7. Lo svolgimento dell'istruttoria è curato dall'Area 2 "Risorse Umane".

Art. 10

Commissione esaminatrice.

La Commissione esaminatrice ed eventuali Sottocommissioni sono nominate dal Direttore Generale con l'osservanza delle disposizioni regolamentari previsti dal Regolamento sugli accessi di DiSCo.

Art. 11

Prove di concorso.

1. Il concorso consiste in:

a) una prova scritta;

b) una prova orale;

c) l'accertamento della conoscenza della lingua inglese al livello B1 (QCER) e dell'uso delle apparecchiature e delle applicazioni informatiche più diffuse.

2. I punteggi di ogni singola prova sono attribuiti in trentesimi. L'accertamento di cui alla precedente lettera c) è espresso in termini di idoneità ovvero non idoneità.

3. Le prove vertono sulle seguenti materie:



- Disciplina del rapporto di lavoro nel pubblico impiego, responsabilità del pubblico dipendente e reati contro la pubblica amministrazione;
- Ordinamento finanziario e contabile;
- Diritto amministrativo (con particolare riferimento ad atti e provvedimenti amministrativi, principi che regolano l'attività amministrativa e il procedimento amministrativo, anticorruzione, trasparenza, accesso agli atti, tutela della privacy ed attività contrattuale della pubblica amministrazione);
- Normativa in materia di appalti di lavori, servizi e forniture e concessioni;
- Nozioni di diritto civile, con particolare riferimento alle obbligazioni e ai contratti;
- Elementi della normativa nazionale e regionale sul diritto allo studio;
- Nozioni generali della normativa comunitaria, nazionale e regionale in tema di fondi strutturali e fondo sviluppo e coesione;
- Statuto e Regolamenti dell'Ente.

4. La prova scritta è di carattere teorico-pratico e consiste nell'analisi e nella risoluzione di casi che comportano attività gestionali o di programmazione in una o più materie previste dal bando. È facoltà della Commissione esaminatrice definire le dimensioni massime dell'elaborato.

5. I candidati possono introdurre nella sede di esame esclusivamente testi di legge non commentati. Il materiale necessario per lo svolgimento delle prove verrà consegnato dalla Commissione esaminatrice. I candidati non possono comunicare tra di loro. In caso di violazione di tali disposizioni o delle altre previste la Commissione esaminatrice o il Comitato di vigilanza deliberano l'immediata esclusione dal concorso. Per tutte le disposizioni si rinvia alle previsioni di legge e di regolamento nonché alle determinazioni della Commissione esaminatrice.

6. La Commissione esaminatrice (e le sottocommissioni se nominate) procedono alla valutazione della prova scritta anche mediante sedute svolte in modalità telematica, secondo procedure che garantiscano principi di anonimato nella correzione della prova nonché la sicurezza e la tracciabilità delle comunicazioni.

7. Superano la prova scritta e conseguono l'ammissione alla prova orale i candidati che abbiano riportato una valutazione minima pari a 21/30. Il candidato che riporti un voto inferiore a 21/30 non è, pertanto, ammesso all'orale.

8. La prova orale consiste in un colloquio selettivo semi-strutturato avente ad oggetto: l'approfondimento e la valutazione del curriculum formativo e/o professionale, con particolare riguardo ad esperienze professionali attinenti alle attività dell'Ente; le conoscenze relative alle materie di cui all'art. 11 comma 3; gli aspetti relativi a capacità personali, comportamenti organizzativi, motivazioni e abilità specifiche ed è diretto a valutare l'adeguatezza del candidato a svolgere nel modo ottimale l'incarico di cui alla presente procedura selettiva.

9. L'accertamento della conoscenza della lingua inglese e dell'uso delle apparecchiature e delle applicazioni informatiche più diffuse è svolto dalla Commissione esaminatrice che a tal proposito può anche essere integrata da commissari esperti nelle relative materie. La verifica della conoscenza della lingua inglese avviene attraverso la lettura e la traduzione di



un testo e/o attraverso una conversazione che accerti il livello (B1 QCER) delle competenze linguistiche.

10. Superano la prova orale i candidati che conseguono un punteggio uguale o maggiore di 21/30, nonché l'idoneità nella conoscenza della lingua e nell'uso delle apparecchiature e delle applicazioni informatiche più diffuse.

11. Al termine di ogni seduta dedicata alla prova orale la Commissione esaminatrice compila l'elenco dei candidati esaminati, con l'indicazione del punteggio da ciascuno riportato; tale elenco, sottoscritto dal Presidente e dal Segretario della Commissione esaminatrice, è affisso nella sede d'esame.

Art. 12

Calendario delle prove

1. Sul sito istituzionale di DiSCo - sezione Concorsi (accessibile dalla home page ovvero dalla sezione Amministrazione Trasparente- Concorsi), è pubblicato, almeno venti giorni prima del loro svolgimento, il calendario delle prove. Il calendario reca l'indicazione della sede, del giorno e dell'ora in cui si svolgeranno le prove, le informazioni utili ed eventuali protocolli da seguire contro la diffusione del Covid 19. Tale pubblicazione ha valore di notifica a tutti gli effetti di legge. Nel medesimo avviso vengono indicate le istruzioni da seguire per l'eventuale svolgimento on line delle prove.

2. I candidati che non ricevono da DiSCo comunicazione di esclusione dal concorso sono tenuti a presentarsi per sostenere le prove secondo le indicazioni fornite, nella sede, nel giorno e nell'ora indicati nel calendario, muniti di un documento di riconoscimento in corso di validità e della ricevuta di cui al precedente articolo 7, comma 9, del presente bando.

3. Il calendario delle prove può subire variazioni. È data notizia del nuovo calendario eventualmente fissato con avviso pubblicato sul sito istituzionale di DiSCo nella sezione Concorsi; tale avviso è pubblicato almeno quindici giorni prima della data di inizio delle prove e ha valore di notifica a tutti gli effetti di legge.

4. La mancata presentazione, comunque giustificata e a qualsiasi causa dovuta, nel luogo e nell'ora stabiliti per le prove, ovvero il mancato rispetto delle prescrizioni impartite dai eventuali protocolli contro la diffusione del COVID 19, comportano l'esclusione dal concorso.

5. I candidati ammessi alla prova orale ne ricevono avviso a mezzo messaggio di posta elettronica certificata con l'indicazione delle votazioni riportate in ciascuna delle prove scritte

Art. 13

Modalità di svolgimento delle prove di esame per i candidati diversamente abili.

1. I candidati diversamente abili sostengono le prove d'esame con l'uso degli ausili e nei tempi aggiuntivi eventualmente necessari come riconosciuti dalla commissione ai sensi del precedente articolo 8, comma 3, del presente bando.



2. La mancata richiesta di ausili e/o di tempi aggiuntivi, da inserire nella domanda ai sensi del precedente articolo 8, comma 3, del presente bando, vale come rinuncia al corrispondente beneficio.
3. DiSCo garantisce gli ausili necessari, avvalendosi di personale proprio ovvero di personale incaricato ovvero del supporto di enti o soggetti specializzati.

Art. 14

Eventuale preselezione

1. Le prove di esame possono essere precedute da forme di preselezione predisposte anche da aziende specializzate in selezione del personale. La prova preselettiva è articolata in quesiti a risposta multipla riguardanti l'accertamento della conoscenza delle materie indicate nel bando di concorso, nonché il possesso delle capacità attitudinali, con particolare riferimento alle capacità di analisi e di logicità del ragionamento. Il punteggio conseguito nella prova preselettiva non concorre alla formazione del voto finale di merito.
2. E' facoltà dell'Amministrazione, in presenza di un numero di candidati sensibilmente maggiore di quello richiesto attivare la preselezione.
3. Sono altresì esclusi dal sostenere la prova preselettiva i candidati diversamente abili che abbiano una invalidità uguale o superiore all'80%. I candidati che richiedono l'esonero devono produrre una certificazione attestante la percentuale di invalidità rilasciata dalla commissione medicolegale dell'ASL di riferimento o da equivalente struttura pubblica.
4. Nel caso l'Amministrazione ne ravveda la necessità, al fine di garantire la partecipazione alla preselezione in condizioni di sicurezza ai candidati esposti a particolari rischi per la salute, l'Amministrazione può progettare e gestire forme di preselezione con tecnologie innovative.

Art. 15

Graduatoria, pubblicazioni e stipula contratto.

1. La graduatoria provvisoria di merito è formulata dalla Commissione esaminatrice sommando la media dei voti conseguiti nella prova scritta con il voto conseguito nella prova orale.
2. La graduatoria di merito del concorso è predisposta secondo l'ordine decrescente derivante dal punteggio finale conseguito da ciascun candidato.
3. La graduatoria finale è approvata con determinazione del Direttore Generale applicando le riserve di cui all'articolo 1 del presente bando e, a parità di punteggi, i titoli di preferenza individuati dall'art. 5 del D.P.R. n. 487/1994, soltanto se dichiarati nella domanda. A parità di punteggio si terrà conto dei titoli di preferenza in ordine di priorità, così come di seguito indicati:



- a) gli insigniti di medaglia al valore militare;
- b) i mutilati ed invalidi di guerra ex combattenti;
- c) i mutilati ed invalidi per fatto di guerra;
- d) i mutilati ed invalidi per servizio nel settore pubblico e privato;
- e) gli orfani di guerra;
- f) gli orfani dei caduti per fatto di guerra;
- g) gli orfani dei caduti per servizio nel settore pubblico e privato;
- h) i feriti in combattimento;
- i) gli insigniti di croce di guerra o di altra attestazione speciale di merito di guerra, nonché i capi di famiglia numerosa;
- l) i figli dei mutilati e degli invalidi di guerra ex combattenti;
- m) i figli dei mutilati e degli invalidi per fatto di guerra;
- n) i figli dei mutilati e degli invalidi per servizio nel settore pubblico e privato;
- o) i genitori vedovi non risposati, i coniugi non risposati e le sorelle ed i fratelli vedovi o non sposati dei caduti di guerra;
- p) i genitori vedovi non risposati, i coniugi non risposati e le sorelle ed i fratelli vedovi o non sposati dei caduti per fatto di guerra;
- q) i genitori vedovi non risposati, i coniugi non risposati e le sorelle ed i fratelli vedovi o non sposati dei caduti per servizio nel settore pubblico e privato;
- r) coloro che abbiano prestato servizio militare come combattenti;
- s) gli invalidi e i mutilati civili;
- t) i militari volontari delle Forze armate congedati senza demerito al termine della ferma o rafferma.

A parità di merito e di titoli la preferenza è determinata:

- a) dal numero dei figli a carico, indipendentemente dal fatto che il candidato sia coniugato o meno;
- b) dall'aver prestato senza aver riportato sanzioni disciplinari servizio nelle amministrazioni pubbliche;
- c) dalla minore età.

4. La graduatoria finale è pubblicata sul sito istituzionale di DiSCo e sul BURL, unitamente alla determinazione di approvazione di cui al punto che precede.

5. Le pubblicazioni valgono quale notificazione a tutti gli effetti di legge.

6. Dalla pubblicazione sul sito istituzionale di DiSCo - sezione Concorsi e sul BURL decorrono i termini per eventuali impugnazioni. La graduatoria ha validità secondo quanto stabilito dalle vigenti disposizioni di legge.



7. I candidati dichiarati vincitori sono invitati, a mezzo posta elettronica certificata (PEC), ad assumere servizio e sono assunti in prova.
8. DiSCo, prima di procedere alla stipulazione del contratto di lavoro individuale ai fini dell'assunzione, invita il soggetto interessato a presentare, anche in via telematica, la documentazione prescritta dalle disposizioni regolanti l'accesso al rapporto di lavoro, indicata nel bando di concorso, assegnandogli un termine non inferiore a trenta giorni, fatta salva la possibilità di una proroga non superiore a ulteriori trenta giorni, a richiesta dell'interessato in caso di comprovato impedimento.
9. Nello stesso termine il soggetto interessato, sotto la propria responsabilità, deve dichiarare di non avere altri rapporti di impiego pubblico o privato e di non trovarsi in alcuna delle situazioni di incompatibilità o inconfiribilità previste dalla legge.
10. Nel caso in cui siano sussistenti altri rapporti di impiego pubblico, unitamente ai documenti deve essere presentata la dichiarazione espressa di opzione per l'assunzione presso DiSCo.
11. Scaduto inutilmente il termine di cui ai precedenti punti 8 e 9, DiSCo comunica di non dare luogo alla stipulazione del contratto.
12. La verifica delle dichiarazioni rese è effettuata prima di procedere all'assunzione dei vincitori del concorso. Il mancato possesso dei requisiti autocertificati nella domanda comporta l'esclusione dalla graduatoria. Il mancato possesso dei titoli di preferenza, precedenza o riserva comporta la rettifica della graduatoria.
13. In ogni caso il mancato possesso dei requisiti autocertificati nella domanda comporta la risoluzione del contratto di lavoro ove fosse stato eventualmente stipulato, oltre alle responsabilità penali previste dalla vigente normativa.
14. Prima dell'assunzione i vincitori sono sottoposti a visita pre-assuntiva per la verifica del possesso dell'idoneità alla mansione e, in caso di esito negativo conseguente all'accertamento sanitario, il contratto individuale non viene stipulato.
15. Nel caso di condanne penali o di procedimenti penali in corso, DiSCo si riserva di valutare, a proprio insindacabile giudizio, se stipulare il contratto, in relazione alla verifica della gravità del reato e della sua rilevanza in relazione del posto da ricoprire.
16. Fermo restando le disposizioni impartite nei punti precedenti, è facoltà dell'Amministrazione procedere all'assunzione dei candidati in momento immediatamente successivo alla pubblicazione della graduatoria di merito del concorso. Nel caso in cui l'Amministrazione si determini nei termini sopra esposti, è richiesta ai candidati vincitori l'immediata disponibilità a sottoscrivere il contratto di lavoro con contestuale presa di servizio e impegno a rimanere in servizio presso l'Ente per un periodo non inferiore a cinque anni decorrenti dalla data di assunzione, pena la decadenza dalla nomina.

Art. 16

Condizioni.



1. DiSCo si riserva, in ogni caso, la facoltà di modificare, sospendere, rinviare, annullare o revocare in qualsiasi momento il presente bando e, pertanto, di non dar seguito al concorso, anche per sopravvenuta causa.
2. Le assunzioni sono effettuate compatibilmente con quanto consentito dalla legislazione vigente al momento della stipula del contratto di lavoro di cui all'articolo 2 del presente bando.

Art. 17

Comunicazioni ai candidati.

1. Tutte le comunicazioni inerenti il presente concorso, a eccezione di quelle per cui è specificamente prevista dal bando la pubblicazione sul BURL ovvero l'invio di comunicazioni via Posta Elettronica Certificata, sono effettuate, con valore di notifica, attraverso la pubblicazione sul sito istituzionale di DiSCo – sezione Concorsi (raggiungibile anche dalla sezione “Amministrazione Trasparente” oltre che dalla Home page).
2. DiSCo non assume responsabilità per la dispersione di comunicazioni dipendente da inesatte indicazioni da parte del partecipante, da mancata o tardiva comunicazione del cambiamento dell'indirizzo di posta elettronica certificata rispetto a quello indicato nella domanda, da circostanze imputabili a fatto di terzi, a caso fortuito o forza maggiore.

Art. 18

Parità di genere.

Il presente bando di concorso è emanato nel rispetto delle disposizioni specifiche in materia del D.Lgs. 198/2006 “Codice delle pari opportunità tra uomo e donna”.

Art. 19

Trattamento dei dati personali.

1. Per il trattamento dei dati personali si rinvia all'informativa ex art. 13 GDPR 679/2016, modulo Allegato 1.
2. Il trattamento dei dati personali ha l'esclusiva finalità di dare puntuale esecuzione a tutti gli obblighi di cui al presente bando.
3. Ad ogni buon conto DiSCo si impegna ad improntare il trattamento dei dati personali forniti ai principi di correttezza, liceità e trasparenza nel pieno rispetto del citato Regolamento Europeo n. 679/2016 e del D.Lgs. 196/2003 s.m.i., con particolare attenzione a quanto prescritto riguardo alle misure di sicurezza da adottare, ai sensi dell'art. 32 del Regolamento UE 679/2016.
4. In particolare, DiSCo si impegna, nell'attuazione di tutte le attività connesse all'esecuzione di quanto prescritto nel presente bando e che possano comportare il



trattamento dei dati personali, ad agire in conformità con la normativa vigente osservando misure organizzative e tecniche adeguate, nonché idonee a garantire la sicurezza delle informazioni sotto il profilo della riservatezza, disponibilità ed integrità dei dati personali trattati, atte a prevenire rischi di distruzione, perdita o alterazione, anche accidentale, dei dati e delle informazioni.

Art. 20

Disposizioni finali e di rinvio.

1. La partecipazione al concorso obbliga i concorrenti all'accettazione incondizionata di tutte le disposizioni contenute nel presente bando e di quelle ivi richiamate.
2. Per quanto non espressamente previsto nel presente bando, si rinvia alla normativa vigente.
3. Avverso il presente bando è ammesso ricorso in sede giurisdizionale al Tribunale Amministrativo Regionale Lazio entro sessanta giorni dalla data di pubblicazione o ricorso straordinario al Presidente della Repubblica entro centoventi giorni dalla stessa data.

Art. 21

Responsabile del procedimento – informazioni.

1. Il Responsabile del presente procedimento è la dott.ssa Manuela Musolino.
2. Eventuali richieste di chiarimenti sul bando sono prese in considerazione unicamente se pervenute alla seguente mail dedicata istruttore.amministrativocontabile@laziodisco.it. Non si garantiscono risposte per domande pervenute nei tre giorni antecedenti la data di scadenza del presente bando di concorso.
3. Le domande sono raggruppate per tematiche omogenee e pubblicate - in forma anonima - unitamente alle risposte sul sito istituzione di DiSCo - sezione Concorsi.
4. L'accesso agli atti, secondo le previsioni normative, è assicurato dal Responsabile del procedimento.

Il Direttore Generale
Dott. Paolo Cortesini

(documento informatico firmato digitalmente ai sensi dell'art. 24 D.Lgs. 82/2005 e ss.mm.ii.)

Informativa sul trattamento dei dati personali
ai sensi dell'art. 13 del Regolamento UE 2016/679
(BANDO ISTRUTTORE AMM.VO CONTABILE)

L' Ente regionale per il diritto allo studio e la promozione della conoscenza (di seguito solo **DiSCo**) con sede in Via Cesare De Lollis, 22-24b 00185 – Roma privacy@laziodisco.it) in qualità di Titolare del trattamento (di seguito anche “**Titolare**”) dei Suoi dati personali (in seguito, “dati personali” o anche “dati”) di cui Lei è l'interessato, a norma del Regolamento UE 2016/679 (di seguito “GDPR”), e dei quali è entrato in possesso con la sua partecipazione all' Avviso Pubblico per la selezione di numero 2 posti per istruttore “Amministrativo Contabile” (di seguito anche “BANDO”), Le fornisce le seguenti informazioni in merito al trattamento dei dati.

1. Oggetto e finalità del trattamento dei dati.

Il Titolare del trattamento tratta i dati identificativi comuni (ad esempio: nome, cognome, codice fiscale, indirizzo, telefono, e-mail, riferimenti bancari e patrimoniali ecc.) da Lei comunicati in occasione della partecipazione al BANDO. In ragione di ciò, potranno essere trattati anche dati particolari (quali ad es. quelli relativi alla salute) e giudiziari del candidato interessato. Al riguardo, si precisa che tali dati verranno trattati al solo fine di ottemperare agli obblighi previsti da norme di legge e/o di regolamento ovvero ad obblighi citati nel BANDO e/o ad essi correlati, come meglio ivi specificati.

Il trattamento è finalizzato per le seguenti attività:

- procedere alla selezione, ammissione per la partecipazione dei candidati al concorso indetto con il BANDO;
- predisporre e pubblicare la graduatoria dei vincitori;
- verificare le dichiarazioni rese prima dell'assunzione dei vincitori del concorso;
- adempiere agli obblighi previsti dalla legge, da un regolamento, dalla normativa comunitaria o da un ordine dell'Autorità;
- esercitare i diritti del Titolare, ad esempio il diritto di difesa in giudizio.

Il conferimento dei dati personali è strettamente necessario ai fini dello svolgimento delle attività di servizio.

2. Modalità di trattamento e conservazione dei dati.

Il trattamento è realizzato per mezzo delle operazioni o complesso di operazioni indicate all'art. 4 GDPR: raccolta, registrazione, organizzazione, strutturazione, conservazione, adattamento, modifica, estrazione, consultazione, uso, comunicazione, raffronto, interconnessione, limitazione, cancellazione e distruzione dei dati. Le operazioni possono essere svolte con o senza l'ausilio di strumenti elettronici o comunque automatizzati, secondo logiche strettamente connesse alle finalità del trattamento e, comunque, in modo da garantirne la sicurezza e riservatezza anche nel caso di trattamento attraverso strumenti di comunicazione a distanza. Non è previsto alcun processo decisionale automatizzato, compresa la profilazione.

Il trattamento è svolto dal Titolare tramite Incaricati del trattamento e/o Responsabili del trattamento specificamente nominati.

I dati personali saranno conservati per il periodo di tempo strettamente necessario al conseguimento delle finalità per le quali sono raccolti e trattati e comunque non oltre 5 anni per ottemperare ai principi della trasparenza amministrativa mentre per i non vincitori, non oltre 1 anno dalla pubblicazione della graduatoria.

3. Rifiuto di conferimento dei dati.

L'eventuale rifiuto da parte dell'interessato di conferire i dati personali comporta l'impossibilità per DiSCo di adempiere alle attività e finalità di servizio.

4. Comunicazione e diffusione dei dati. Trasferimento dei dati al di fuori dell'Unione Europea.

I dati personali possono venire a conoscenza degli Incaricati del trattamento e possono essere comunicati ai Responsabili del trattamento in quanto fornitori esterni del Titolare, per lo svolgimento di attività tecniche, di sviluppo, gestionali, amministrativo-contabili e fiscali, i quali provvederanno all'elaborazione o utilizzazione materiale dei dati sulla base delle istruzioni ricevute dal Titolare ed, in genere, a tutti quei soggetti pubblici e privati cui la comunicazione sia necessaria per il corretto adempimento delle finalità di servizio indicate nel punto 1 dell'informativa.

I dati personali non sono soggetti a diffusione.

I dati personali non vengono trasferiti al di fuori dell'Unione Europea.

5. Diritti dell'interessato.

Nella Sua qualità di interessato ha i diritti di cui all'art. 15 - 22 GDPR e precisamente:

- il diritto di accedere ai propri dati personali presenti in archivi cartacei e/o elettronici: l'interessato ha diritto ad ottenere informazioni sui dati trattati dal Titolare, su determinati aspetti del trattamento e a ricevere una copia dei dati trattati;
- il diritto di ottenere la rettifica dei dati personali inesatti senza ingiustificato ritardo: tenuto conto delle finalità del trattamento, l'interessato può verificare la correttezza dei propri dati e richiederne l'aggiornamento o la correzione;
- il diritto di ottenere la cancellazione dei dati personali che lo riguardano senza ingiustificato ritardo se sussiste uno dei motivi di cui all'art. 17 GDPR;
- il diritto di ottenere la limitazione del trattamento: quando ricorre una delle ipotesi di cui all'art. 18, GDPR, l'interessato può richiedere la limitazione del trattamento dei propri dati. In tal caso il Titolare non tratterà i dati per alcun altro scopo se non la loro conservazione;
- il diritto di opporsi al trattamento dei dati: l'interessato può opporsi al trattamento dei propri dati quando esso avviene su una base giuridica diversa dal consenso;
- il diritto alla portabilità del dato nei limiti e nei modi previsti dall'art. 20 GDPR: l'interessato ha diritto di ricevere i propri dati in formato strutturato, di uso comune e leggibile da dispositivo automatico e, ove tecnicamente fattibile, di ottenerne il trasferimento senza ostacoli ad un altro Titolare. Questa disposizione è applicabile quando i dati sono trattati con strumenti automatizzati ed il trattamento è basato sul consenso dell'interessato, su un contratto di cui l'interessato è parte o su misure contrattuali ad esso connesse;
- il diritto di revocare il consenso al trattamento dei dati: in qualsiasi momento, senza pregiudicare in alcun modo la liceità del trattamento basata sul consenso prestato prima della revoca.

L'interessato ha diritto di ricevere le informazioni relative all'azione intrapresa riguardo a una delle suddette richieste o agli effetti nascenti dall'esercizio di uno dei suddetti diritti, senza ingiustificato ritardo e, comunque, al più tardi entro un mese dal ricevimento della richiesta stessa, prorogabile, se necessario, di due mesi; ha, altresì, diritto di proporre ricorso giurisdizionale e reclamo all'Autorità di controllo ossia al Garante per la protezione dei dati personali (www.garanteprivacy.it: Piazza Venezia n. 11 - 00187 Roma; garante@gpdp.it, oppure protocollo@pec.gpdp.it).

I citati diritti potranno essere esercitati mediante richiesta rivolta al Titolare del trattamento dei dati ai seguenti indirizzi: presso la sede legale Via Cesare De Lollis, 22 00185 – Roma ovvero via mail all’indirizzo: privacydisco@laziodisco.it

6. Titolare del Trattamento- DPO – Responsabili Esterni del Trattamento

Titolare: Ente regionale per il diritto allo studio e la promozione della conoscenza (DiSCo.)

Via Cesare De Lollis, 22-24/b
00185 – Roma ed al seguente indirizzo di posta elettronica: privacydisco@laziodisco.it

Il **Data Protection Officer** è contattabile presso la sede di DiSCo, in Via Cesare De Lollis 22 - 24/b, 00185 Roma ed al seguente indirizzo di posta elettronica: dpo@laziodisco.it

L’elenco aggiornato dei **Responsabili Esterni del Trattamento** , è reperibile presso la sede di Via Cesare De Lollis, 22-24/b 00185 – Roma

7. Consenso al trattamento dei dati

Dopo aver letto attentamente il contenuto dell’informativa, con l’apposizione della firma in calce al presente modulo:

1. manifesta il consenso al trattamento dei propri dati, anche particolari, nell’ambito delle finalità e modalità sopra richiamate e nei limiti in cui il consenso fosse richiesto per Legge.

Consento il trattamento

Non consento il trattamento

Luogo e data

Firma dell’interessato

Privati

Consorzio di Bonifica dell'Agro Pontino

Avviso

**AVVISO PUBBLICO DI AVVIO DEL PROCEDIMENTO PER L'ASSERVIMENTO E L'OCCUPAZIONE
TEMPORANEA NON PREORDINATA ALL'ESPROPRIO**

AVVISO PUBBLICO
DI AVVIO DEL PROCEDIMENTO PER L'ASSERVIMENTO E
L'OCCUPAZIONE TEMPORANEA NON PREORDINATA
ALL'ESPROPRIO

(Ai sensi e per gli effetti dell'art. 7 e 8 della legge 7 agosto 1990 n. 241 e s.m.i.)

Lavori di pubblica utilità: "Adeguamento e miglioramento funzionale del comprensorio irriguo dell'Agro Pontino – I lotto funzionale – Distretto irriguo Centrale Sisto nei Comuni di Sabaudia, San Felice Circeo e Terracina".

Avvio del procedimento diretto all'asservimento e all'occupazione temporanea non preordinata all'esproprio, ai sensi e per gli effetti degli artt. 44 – 49 – 50 – 11 comma 2 del D.P.R. 327/2001 e s.m.i., e degli artt.7 e 8 della Legge n.241/1990 e s.m.i.

IL CONSORZIO DI BONIFICA DELL'AGRO PONTINO
IN QUALITA' DI AUTORITA' ESPROPRIANTE

(Titolarità Poteri Espropriativi ex art. 6 D.P.R. 327/2001 e s.m.i.)

PREMESSO che:

- con Decreto del Ministero delle Politiche Agricole Alimentari e Forestali n. 31990 del 30/12/2016 è stato approvato il Bando di selezione delle proposte progettuali per la sottomisura 4.3 – Investimenti in infrastrutture per lo sviluppo, l'ammodernamento e l'adeguamento dell'agricoltura e della silvicoltura, compresi l'accesso ai terreni agricoli e forestali, la ricomposizione e il miglioramento fondiario, l'approvvigionamento e il risparmio di energia e risorse idriche - Tipologia di operazione 4.3.1 - Investimenti in infrastrutture irrigue;
- con deliberazione del Consorzio di Bonifica dell'Agro Pontino (per brevità: Consorzio) n. 58/C del 14/03/2017 è stato nominato Responsabile del Procedimento il Direttore Generale ing. Natalino Corbo, per le fasi di programmazione, progettazione, affidamento ed esecuzione degli interventi inerenti l'ammodernamento ed adeguamento degli impianti irrigui finanziabili con il Piano di Sviluppo Rurale Nazionale 2014/2020;
- con deliberazione consortile n. 158/C del 16/08/2017, il Consorzio ha approvato il progetto esecutivo: "Piano di Sviluppo Rurale Nazionale 2014/2020 - Misura 4.3.1 interventi in infrastrutture irrigue – Adeguamento e miglioramento funzionale del comprensorio irriguo dell'Agro Pontino", redatto dai tecnici dell'Ente, dell'importo complessivo di €18.230.560,45 di cui €13.360.259,38 per lavori a base d'appalto e €389.735,13 per oneri della sicurezza non soggetti a ribasso d'asta, autorizzando l'invio della domanda di sostegno, tramite i servizi telematici messi a disposizione dell'Organismo pagatore AGEA direttamente sul sito www.sian.it;
- il progetto non è stato ammesso alla domanda di sostegno;
- successivamente il Ministero delle Politiche Agricole Alimentari e Forestali (MIPAAF), con decreto del Presidente del Consiglio dei Ministri del 11/06/2019, ha ottenuto risorse finanziarie (pari ad €300 milioni per il periodo 2019-2028 derivanti da fondi FEASR) per la realizzazione di alcuni progetti relativi alle opere infrastrutturali irrigue non ammessi alla predetta domanda di sostegno;
- Il MIPAAF ha ritenuto, nell'ambito dei nuovi fondi disponibili, di destinare alla realizzazione del progetto esecutivo di "Adeguamento e miglioramento funzionale del comprensorio irriguo dell'Agro Pontino" un importo complessivo

- di € 18.230.561,45 e di demandare alla Regione Lazio la programmazione e realizzazione dell'intervento, eventualmente per lotti funzionali, come già previsto dal progetto esecutivo che è costituito di n. 4 (quattro) Lotti funzionali, di seguito riportati:
- ✓ I Lotto funzionale: Distretto irriguo Centrale Sisto nei Comuni di Sabaudia, San Felice Circeo e Terracina;
 - ✓ II Lotto funzionale: Distretto irriguo Sisto Linea -1/2/3^Bacino nei Comuni di Latina e di Pontinia;
 - ✓ III Lotto funzionale I Stralcio: Distretto irriguo Centrale Piegale nei Comuni di Cisterna di Latina, Latina e Sermoneta;
 - ✓ III Lotto funzionale II Stralcio: Distretto irriguo Centrale Piegale - Opere di completamento per il riutilizzo delle Acque Reflue;
- La Regione Lazio, con nota del 15/01/2020 prot. U0035830, ha comunicato che il progetto poteva essere finanziato con fondi FEASR;
 - il Consorzio ha suddiviso il progetto in quattro lotti funzionali come sopra meglio descritti e tra questi, è compreso il **I Lotto funzionale**: Distretto Irriguo Centrale Sisto che interessa i Comuni di Sabaudia, San Felice Circeo e Terracina;
 - con deliberazione consortile n. 1209/C del 29/07/2021 il Consorzio ha approvato il progetto esecutivo: "Adeguamento e miglioramento funzionale del comprensorio irriguo dell'Agro Pontino - **I Lotto Funzionale** Distretto Irriguo Centrale Sisto nei Comuni di Sabaudia, San Felice Circeo e Terracina", redatto dai tecnici dell'Ente, dell'importo complessivo di € 4.729.088,73 di cui € 3.257.867,06 per lavori a base d'appalto e €129.471,83 per oneri della sicurezza non soggetti a ribasso;
- ATTESO** che l'esecuzione degli interventi in progetto, interesserà aree o porzioni di terreno ricadenti nei Comuni di Sabaudia, San Felice Circeo e Terracina, da asservire (in un solo caso) e da occupare temporaneamente (occupazione non preordinata all'esproprio) ai sensi del D.P.R. n. 327/2001 "Testo unico delle disposizioni legislative e regolamentari in materia di espropriazione per la pubblica utilità" e s.m.i. e dall'art. 7 della L.241/90 "Nuove norme in materia di procedimento amministrativo e di diritto di accesso ai documenti amministrativi" e s.m.i.;
- **VISTO** il Piano Particellare, allegato di progetto, che prevede per la realizzazione dei lavori, l'asservimento perpetuo di acquedotto dei terreni (in un solo caso) e l'occupazione temporanea non preordinata all'esproprio;
- PRESO ATTO** che il Consorzio, titolare dei poteri espropriativi, ai sensi e per gli effetti dell'ex art. 6 D.P.R. 327/2001 e s.m.i., intende garantire la più ampia partecipazione dei proprietari delle aree interessate dai lavori, ai sensi del D.P.R. n. 327/2001 e dell'art. 7 della L.241/90;
- RENDE NOTO**
- L'avvio del procedimento per l'asservimento e l'occupazione temporanea non preordinata all'esproprio, di cui alla normativa vigente in materia con particolare riferimento agli artt. 44 e 49 del D.P.R. 327/2001, sulle particelle catastali coinvolte dalla procedura, site nei Comuni di Sabaudia, San Felice Circeo e Terracina, come meglio identificate nell'elenco allegato;
 - l'adozione del provvedimento di cui all'art. 44 del D.P.R. 327/2001 comporterà l'asservimento perpetuo di acquedotto dei terreni interessati. Al proprietario

- verrà corrisposta la relativa indennità prevista per legge e indicata nel Piano Particellare. Trattandosi di asservimento perpetuo di terreno agricolo per complessivi mq. 50, è stata prevista, un'indennità determinata in base al criterio del valore di mercato dei terreni agricoli;
- l'adozione del provvedimento di cui all'art. 49 D.P.R. 327/2001 comporterà l'occupazione temporanea dei terreni interessati dai lavori. Ai proprietari è dovuta una indennità per occupazione temporanea per ogni anno pari ad un dodicesimo di quanto sarebbe dovuto nel caso di esproprio dell'area e, per ogni mese o frazione di mese, una indennità pari ad un dodicesimo di quella annua. I terreni occupati saranno restituiti al termine dell'occupazione temporanea, ogni eventuale danno arrecato sarà risarcito. L'indennità calcolata per il soprassuolo sarà erogata solo se al momento dei lavori il terreno è effettivamente coltivato e sulla base della coltura effettivamente in produzione al momento dei lavori. Nulla sarà dovuto a titolo d'indennità per il soprassuolo, se al momento dei lavori il terreno è a riposo e con i lavori di cui trattasi, non si preclude/ritarda la coltivazione successiva;
 - l'Amministrazione competente per il procedimento è il Consorzio di Bonifica dell'Agro Pontino con sede in Corso G. Matteotti n. 101 – 04100 Latina Tel. centralino 0773.46641 e-mail: consorzio@bonifica.latina.it, posta certificata: bonifica.latina@pec.it ;
 - oggetto del procedimento: asservimento e occupazione temporanea non preordinata all'esproprio, ai sensi e per gli effetti degli artt. 44 – 49 – 50 – 11 comma 2, del D.P.R. 327/2001 e s.m.i., degli artt.7 – 8 della Legge n.241/1990 e s.m.i., di beni immobili ubicati nei Comuni di Sabaudia, San Felice Circeo e Terracina identificati nei termini in premessa indicati.
 - il Responsabile Unico del Procedimento relativo alla realizzazione dell'opera è l'Ing. Natalino Corbo ;
 - il Dirigente dell'Ufficio Espropri è l'Ing. Luca Gabriele.
Si comunica altresì:
 - che gli atti tecnici sono depositati presso l'Area Tecnica del Consorzio di Bonifica dell'Agro Pontino – Corso G. Matteotti n.101, 04100 Latina, per essere visionati, nei giorni lavorativi dal lunedì al venerdì **previo appuntamento** con il Geom. Mara Brida, appuntamento da concordare telefonicamente al n. 0773.466426 oppure al n. 0773.46641 (centralino) o via mail all'indirizzo e-mail: ufficio.espropri@bonifica.latina.it, posta certificata: bonifica.latina@pec.it;
 - che ai sensi dell'art. 10 della legge n. 241/1990 i proprietari interessati, secondo le risultanze catastali, di seguito indicati nell'elenco allegato, e gli eventuali portatori di interesse pubblici o privati, individuali o collettivi, hanno diritto a prendere visione degli atti del procedimento e presentare memorie scritte e documenti che saranno valutate da parte dell'amministrazione se pertinenti all'oggetto del procedimento medesimo. I suddetti documenti e memorie potranno essere presentate nel termine di 30 (trenta) giorni successivi alla pubblicazione del presente avviso e pervenire a mezzo di raccomandata AR, al seguente indirizzo: **CONSORZIO DI BONIFICA DELL'AGRO PONTINO – AREA TECNICA Ufficio Espropri – Corso G. Matteotti n.101, 04100 LATINA**; oppure tramite posta elettronica certificata all'indirizzo:

- bonifica.latina@pec.it, con l'avvertenza che quelle pervenute oltre il suddetto termine non saranno prese in considerazione;
- che il presente avviso integrale è pubblicato sull'Albo Pretorio dei Comuni di Sabaudia, San Felice Circeo e Terracina, per un periodo di 30 (trenta) giorni consecutivi a partire dalla data di pubblicazione dello stesso, sul sito ufficiale del Consorzio di Bonifica dell'Agro Pontino (<https://www.bonifica-agropontino.it>) per un periodo di 30 (trenta) giorni, e per estratto sul Bollettino Ufficiale della Regione Lazio, nonché su quotidiano edizione nazionale e locale;
 - tutti gli atti della procedura di asservimento e occupazione temporanea sono disposti nei confronti dei soggetti interessati, indicati nell'elenco allegato e riportati nel piano particellare, facente parte integrante della documentazione progettuale, e risultanti come tali secondo i registri catastali.
 - qualora gli intestatari non siano più proprietari degli immobili in parola sono tenuti, ai sensi dell'art.3 – comma 3 del citato D.P.R. 327/2001, a comunicarlo all'Amministrazione procedente entro 30 giorni, indicando altresì, ove ne siano a conoscenza, il nuovo proprietario o fornire comunque la documentazione utile a ricostruire la vicenda degli immobili interessati.
 - la presente comunicazione sostituisce a tutti gli effetti quella personale, poiché nella fattispecie il numero degli interessati dalla procedura è superiore a 50 come risulta dall'elenco delle ditte allegato.

F.to ai sensi art. 3 c. 2 Dlgs 39/93
IL RESPONSABILE UNICO DEL
PROCEDIMENTO
Ing. Natalino Corbo

F.to ai sensi art. 3 c. 2 Dlgs 39/93
IL DIRIGENTE DELL'UFFICIO
ESPROPRI
Ing. Luca Gabriele

L'informativa sulla privacy è consultabile sul sito web del Consorzio di Bonifica dell'Agro Pontino al seguente indirizzo: <https://www.bonifica-agropontino.it/gdpr-privacy-quadro-normativo/>.

**PIANO PARTICELLARE DELLE OCCUPAZIONI TEMPORANEE
NON PREORDINATE ALL'ESPROPRIO - SOPPRASSUOLO -
DANNI - SERVITU' - D.P.R. 327/2001 e s.m.i.**

**Lavori di pubblica utilità: "Adeguamento e miglioramento funzionale
del comprensorio irriguo dell'Agro Pontino – I lotto funzionale –
Distretto Irriguo Centrale Sisto nei Comuni di Sabaudia, San Felice
Circeo e Terracina"**

Sezionamenti

(Stralcio del Piano Particellare – sono state indicate tutte le particelle
interessate dai lavori seguendo il tracciato della condotta)

**Numero ditta/intestazione catastale/titolo di proprietà/Comune in cui è
sito il terreno/foglio catastale/particella catastale/area interessata da
assoggettare mq (mxm)/eventuale area soprassuolo e/o occupazione
temporanea non preordinata all'esproprio**

Ditta 1 sezionamento (fuori terra) Demanio Pubblico dello Stato Ramo
Bonifiche proprietà per 1000/1000

Terracina foglio 105 particella 162 area da utilizzare mq. 400 (20x20)

Ditta 2 sezionamento (fuori terra) Del Duca Filippo Giovanni proprietà per
1/1

Terracina foglio 50 particella 140 area da assoggettare mq. 400 (20x20) di
cui: soprassuolo mq. 400 occupazione temporanea mq. 400

area da utilizzare mq. 355 (71x5) soprass. su servitù esistente mq. 355

Ditta 1 Demanio Pubblico dello Stato Ramo Bonifiche proprietà per
1000/1000

Terracina foglio 50 particella 33 area da utilizzare mq. 15 (3x5)

Ditta 1 sezionamento (fuori terra) Demanio Pubblico dello Stato Ramo
Bonifica proprietà per 1000/1000

Terracina foglio 105 particella 162 area da utilizzare mq. 400 (20x20)

Ditta 3 sezionamento (fuori terra) Vastola Amalia Terracina proprietà per 1/1
bene personale

Terracina foglio 186 particella 332 (ex95) area da assoggettare mq. 400
(20x20) do cui: soprassuolo mq. 400 occupazione temporanea mq. 400

Ditta 4 servitù esistente Vastola Amalia proprietà per 1/4 bene personale –
Vastola Cinzia proprietà per 1/4 – Vastola Lidia proprietà per 1/4 bene
personale – Vastola Veronica proprietà per 1/4

Terracina foglio 186 particella 338 area da utilizzare mq. 376

Ditta 5 servitù esistente Ente Urbano

Terracina foglio 186 particella 270 area da utilizzare mq. 300 (60x5)

Ditta 6 servitù esistente Vastola Amalia proprietà per 1/3 bene personale –
Vastola Cinzia proprietà per 1/3 – Vastola Veronica proprietà per 1/3

Terracina foglio 186 particella 334 area da utilizzare mq. 335 (67x5)

Ditta 3 servitù esistente Vastola Amalia proprietà per 1/1 bene personale

Terracina foglio 186 particella 332 area da utilizzare mq. 460 (92x5)

Ditta 1 sezionamento (fuori terra) Demanio Pubblico dello Stato Ramo
Bonifiche proprietà per 1000/1000

Terracina foglio 183 particella 160 area da utilizzare mq. 330

Ditta 1 servitù esistente Demanio Pubblico dello Stato Ramo Bonifiche
proprietà per 1000/1000

Terracina foglio 183 particella 160 area da utilizzare mq. 330 (66x5)

Ditta 7 sezionamento (fuori terra) Pandolfo Gabriele proprietà per 1/1 bene
personale

Terracina foglio 158 particella 37 area da assoggettare mq. 400 (20x20) di cui : : soprassuolo mq. 400 occupazione temporanea mq. 400

Ditta 7 occupazione temporanea Pandolfo Gabriele proprietà per 1/1 bene personale

Terracina foglio 158 particella 37 area da assoggettare mq. 1000 di cui occupazione temporanea mq. 1000 (200x5)

Ditta 8 sezionamento (fuori terra) Cormons Luigi proprietà per 1000/1000

Terracina foglio 183 particella 171 area da assoggettare mq. 280 di cui: soprassuolo mq. 280 occupazione temporanea mq. 280

Ditta 8 occupazione temporanea Cormons Luigi proprietà per 1000/1000

Terracina foglio 183 particella 171 area da assoggettare mq. 185 di cui occupazione temporanea mq. 185 (37x5)

Ditta 9 occupazione temporanea Comune di Terracina diritto del concedente – Regione Lazio livellario

Terracina foglio 183 particella 121 area da assoggettare mq. 25 (5x5) di cui occupazione temporanea mq. 25

Ditta 1 sezionamenti che ricadono nel cortile dell'Impianto Sant'Antonio (fuori terra) Demanio Pubblico dello Stato Ramo Bonifiche proprietà per 1000/1000

Terracina foglio 180 particella 49 area da assoggettare mq. 1470 di cui occupazione temporanea mq. 1470

Ditta 10 sezionamento (interrato/in pozzetto) (vicino la particella 31 del foglio 180)

Terracina foglio 180 – Particella non trovata - Vicino particella 31 area da assoggettare mq. 400 (20x20) di cui occupazione temporanea mq. 400

Ditta 11 sezionamento (interrato/in pozzetto) Maschietto Walter proprietà

Terracina foglio 181 particella 171 area da asservire mq. 400 (20x20) di cui soprassuolo mq. 400 occupazione temporanea mq. 400

Ditta 11 occupazione temporanea Maschietto Walter proprietà

Terracina foglio 181 particella 171 area da assoggettare mq. 860 di cui occupazione temporanea mq. 860 (172x5)

Ditta 11 occupazione temporanea Maschietto Walter proprietà

Terracina foglio 181 particella 171 area da assoggettare 225 (45x5) di cui: soprassuolo mq. 225 occupazione temporanea mq. 225

Ditta 12 occupazione temporanea Opera Nazionale Combattenti proprietà per 1000/1000

Terracina foglio 181 particella 87 area da assoggettare mq. 25 (5x5) di cui occupazione temporanea mq. 25 (5x5)

Ditta 11 occupazione temporanea Maschietto Walter proprietà per 1/1

Terracina foglio 181 particella 45 area da assoggettare mq. 150 (30x5) di cui: occupazione temporanea mq. 150

Ditta 13 sezionamento (interrato/in pozzetto) Martufi Ennio proprietà per 1000/1000

Terracina foglio 118 particella 248 area da assoggettare mq. 115 di cui soprassuolo mq. 115 occupazione temporanea mq. 115

Ditta 14 occupazione temporanea Mizzon Angelo proprietà per 1000/1000

Terracina foglio 181 particella 106 area da assoggettare mq. 35 (7x5) di cui occupazione temporanea mq. 35

Ditta 15 sezionamenti (fuori terra) Il Borgo Società a resp. limitata con sede in Terracina proprietà per 1/1

San Felice Circeo foglio 24 particella 190 area da assoggettare mq. 400 (20x20) di cui occupazione temporanea mq. 400

Ditta 15 occupazione temporanea Il Borgo Società a resp. limitata con sede in Terracina proprietà per 1/1

San Felice Circeo foglio 24 particella 12 area da asservire mq. 1325 (265x5) di cui: occupazione temporanea mq. 1325

Ditta 16 sezionamento (interrato/in pozzetto) Nilo Amalia proprietà per 1000/1000

San Felice Circeo foglio 20 particelle 333 area da assoggettare mq. 400 (20x20) di cui occupazione temporanea mq. 400

Ditta 16 occupazione temporanea Nilo Amalia proprietà per 1000/1000

San Felice Circeo foglio 20 particella 333 area da assoggettare mq.200 (40x5) di cui occupazione temporanea mq. 200

Ditta 17 occupazione temporanea Nilo Enrico Proprietà per 1/1 in regime di separazione dei beni

San Felice Circeo foglio 20 particella 53 area da assoggettare mq. 25 (5x5) di cui occupazione temporanea mq. 25

Ditta 18 occupazione temporanea Regione Lazio con sede in Roma Proprietà per 1/1

San Felice Circeo foglio 20 particella 52 area da assoggettare 310 (62x5) di cui occupazione temporanea mq. 310

Ditta 16 occupazione temporanea Nilo Amalia proprietà per 1000/1000

San Felice Circeo foglio 20 particella 334 area da assoggettare mq. 900 (180x5) di cui occupazione temporanea mq. 900

Ditta 16 occupazione temporanea Nilo Amalia proprietà per 1000/1000

San Felice Circeo foglio 20 particella 330 area assoggettata mq. 35 (7x5) di cui occupazione temporanea mq. 35

Ditta 16 sezionamento (interrato/in pozzetto) Nilo Amalia proprietà per 1000/1000

San Felice Circeo foglio 20 particella 58 area assoggettata mq. 400 (20x20) di cui occupazione temporanea mq. 400

Ditta 16 occupazione temporanea Nilo Amalia proprietà per 1000/1000

San Felice Circeo foglio 20 particella 58 area da assoggettare mq. 45 (9x5) di cui occupazione temporanea mq. 45

Ditta 16 occupazione temporanea Nilo Amalia proprietà per 1000/1000

San Felice Circeo foglio 20 particella 333 area assoggettata mq. 175 (35x5) di cui occupazione temporanea mq. 175

Ditta 19 sezionamenti (interrati/in pozzetto) Amarante Maddalena proprietà per 1000/1000

San Felice Circeo foglio 23 particella 296 area assoggettata mq. 1600 (40x40) di cui occupazione temporanea mq. 1600

Ditta 19 occupazione temporanea Amarante Maddalena proprietà per 1000/1000

San Felice Circeo foglio 23 particella 296 area assoggettata mq. 1150 di cui: occupazione temporanea mq. 1150

Ditta 19 passaggio su servitù esistente Amarante Maddalena proprietà per 1000/1000

San Felice Circeo foglio 23 particella 296 area interessata mq. 200 (40x5)

Ditta 12 sezionamento (interrato/in pozzetto) Opera Nazionale Combattenti proprietà per 1000/1000

San Felice Circeo foglio 23 particella 131 area assoggettata mq. 400 (20x20)
di cui: soprassuolo mq. 400 occupazione temporanea mq. 400

Ditta 20 sezionamento (interrato/in pozzetto) Acquino Umberto proprietà
per 1/3 – Loggia Emilio comproprietario per 1/3 – Milo Salvatore proprietà
per 1/3

San Felice Circeo foglio 23 particella 89 area assoggettata mq. 400 (20x20)
di cui occupazione temporanea mq. 400

Ditta 21 occupazione

San Felice Circeo foglio 23 particella 74 area assoggettata mq. 15 (3x5) di
cui occupazione temporanea mq. 15

Ditta 12 occupazione temporanea Opera Nazionale Combattenti proprietà per
1000/1000

San Felice Circeo foglio 23 particella 75 area assoggettata mq. 20 (4x5) di
cui: occupazione temporanea mq. 20

Ditta 22 occupazione temporanea Nilo Paolo proprietà per 1/1

San Felice Circeo foglio 23 particella 80 area assoggettata mq. 850 di cui:
occupazione temporanea mq. 850 (170x5)

Ditta 23 sezionamento (interrato/in pozzetto) Subiaco Vincenzo proprietà per
1/1 bene personale

San Felice Circeo foglio 23 particella 594 area assoggettata mq. 400 di cui:
occupazione temporanea mq. 400 (20x20)

Ditta 23 passaggio su servitù esistente Subiaco Vincenzo proprietà per 1/1
bene personale

San Felice Circeo foglio 23 particella 594 area assoggettata mq. 50 (10x5)

Ditta 12 occupazione temporanea Opera Nazionale Combattenti proprietà per
1000/1000

San Felice Circeo foglio 23 particella 210 area assoggettata mq. 25 (5x5) di
cui: occupazione temporanea mq. 25

Ditta 24 occupazione temporanea

San Felice Circeo foglio 23 particella 266 area assoggettata mq.225 di cui:
occupazione temporanea mq. 225 (45x5)

Ditta 25 occupazione temporanea Subiaco Michela proprietà per 1/1

San Felice Circeo foglio 23 particella 593 area assoggettata mq. 280 di cui
occupazione temporanea mq. 280 (56x5)

Ditta 25 passaggio su servitù esistente Subiaco Michela proprietà per 1/1

San Felice Circeo foglio 23 particella 593 area assoggettata mq. 835 (167x5)

Ditta 26 sezionamento (interrato/in pozzetto) Dell'Unto Elia proprietà per 1/1

San Felice Circeo foglio 23 particella 689 area assoggettata mq. 400 (20x20)
di cui: occupazione temporanea mq. 400

Ditta 26 servitù esistente Dell'Unto Elia proprietà per 1/1

San Felice Circeo foglio 23 particella 689 area assoggettata mq. 50 (10x5)

Ditta 27 occupazione temporanea D'Onofrio Susanna proprietà per
1000/1000

San Felice Circeo foglio 23 particella 100 area assoggettata mq. 1025 (205x5)
di cui occupazione temporanea mq. 1025

Ditta 28 servitù esistente Nocera Carmine proprietà per 1/1 in regime di
separazione dei beni

San Felice Circeo foglio 23 particella 335 area assoggettata mq. 175 (35x5)

Ditta 1 sezionamenti (fuori terra) nel cortile Impianto Irr. San Luca Demanio
Pubblico dello Stato per Opere di Bonifica proprietà per 1000/1000

Terracina foglio 179 particella 41 area assoggettata mq. 400 (20x20)
Ditta 1 passaggio su proprietà demanio Demanio Pubblico dello Stato per Opere di Bonifica proprietà per 1000/1000

Terracina foglio 179 particella 41 area assoggettata 425 (85x5)
Ditta 29 sezionamento (fuori terra) all'interno di proprietà incolta Consorzio della Bonifica di Latina proprietà per 1000/1000

Terracina foglio 179 particella 40 area assoggettata mq. 400 (20x20)
Ditta 29 passaggio su proprietà del Consorzio di Bonifica Consorzio della Bonifica di Latina proprietà per 1000/1000

Terracina foglio 179 particella 40 area assoggettata mq. 150 (30x5)
Ditta 1 passaggio su proprietà demanio Demanio Pubblico dello Stato per Opere di Bonifica proprietà per 1000/1000

Terracina foglio 179 particella 41 area assoggettata 150 (30x5)
Ditta 30 sezionamento (interrato/in pozzetto) Ente Urbano

Sabaudia foglio 118 particella 92 area assoggettata mq. 400 (20x20) di cui: asservimento mq. 400 (20x20) occupazione temporanea mq. 400 (20x20)
Ditta 30 servitù esistente Ente Urbano

Sabaudia foglio 118 particella 92 area assoggettata mq. 90 (18x5) di cui: soprassuolo mq. 90
Ditta 30 occupazione temporanea Ente Urbano

Sabaudia foglio 118 particella 92 area assoggettata mq. 250 (50x5) di cui: occupazione temporanea mq. 250
Ditta 18 passaggio su strada Regione Lazio proprietà per 1000/1000

Sabaudia foglio 118 particella 60
Ditta 31 sezionamento (interrato/in pozzetto) in sostituzione dello scarico

Terracina foglio 179 particella 444 area assoggettata mq. 400 (20x20) di cui: asservimento mq. 400 occupazione temporanea mq. 400
Ditta 31 occupazione temporanea

Terracina foglio 179 particella 444 area assoggettata mq. 50 (10x50) di cui: occupazione temporanea mq. 50
Ditta 31 servitù esistente

Terracina foglio 179 particella 444 area assoggettata mq. 515 (103x5) di cui soprassuolo mq. 515
Ditta 32 sezionamenti (interrato/in pozzetto) Izzo Maria proprietà per 1000/1000

San Felice Circeo foglio 19 particella 2 area assoggettata mq. 400 (20x20) di cui: soprassuolo mq. 400 occupazione temporanea mq. 400
Ditta 32 servitù esistente Izzo Maria proprietà per 1000/1000

San Felice Circeo foglio 19 particella 2 area assoggettata mq. 125 (25x5) di cui: soprassuolo mq. 125
Ditta 18 occupazione temporanea Regione Lazio proprietà per 1/1

San Felice Circeo foglio 19 particella 1 area assoggettata mq. 55 (11x5) di cui: occupazione temporanea mq. 55
Ditta 32 occupazione temporanea Izzo Maria proprietà per 1000/1000

San Felice Circeo foglio 19 particella 125 area assoggettata mq. 90 (18x5) di cui occupazione temporanea mq. 90
Ditta 33 sezionamento (interrato/in pozzetto) (1) Cortese Claudio proprietà per 1/2 bene personale - Cortese Giuliano proprietà per 1/2 bene personale

San Felice Circeo foglio 19 particella 295 area asservita mq. 400 (20x20) di cui occupazione temporanea mq. 400

Ditta 33 occupazione temporanea - diversi tratti della p.lla 295 - Cortese Claudio proprietà per 1/2 bene personale - Cortese Giuliano proprietà per 1/2 bene personale
San Felice Circeo foglio 19 particella 295 area assoggettata mq. 500 (100x5) di cui occupazione temporanea mq. 500
Ditta 33 servitù esistente Cortese Claudio proprietà per 1/2 bene personale - Cortese Giuliano proprietà per 1/2 bene personale
San Felice Circeo foglio 19 particella 295 area assoggettata mq. 2650
Ditta 18 occupazione temporanea Regione Lazio
San Felice Circeo foglio 19 particella 41 area assoggettata mq. 25 (5x5) di cui occupazione temporanea mq. 25
Ditta 33 occupazione temporanea Cortese Claudio proprietà per 1/2 bene personale - Cortese Giuliano proprietà per 1/2 bene personale
San Felice Circeo foglio 19 particella 42 area assoggettata mq. 95 (19x5) di cui: occupazione temporanea mq. 95
Ditta 34 sezionamento da ripristinare (interrato/in pozzetto) Cormons Fabrizio proprietà per 1/1
San Felice Circeo foglio 19 particella 270 area asservita mq. 400 (20x20) di cui occupazione temporanea mq. 400
Ditta 35 occupazione temporanea Guerra Adriano proprietà per 1/1
San Felice Circeo foglio 19 particella 248 area assoggettata mq. 200 (40x5) di cui: occupazione temporanea mq. 200
Ditta 36 occupazione temporanea Guerra Fabio proprietà per 1/1
San Felice Circeo foglio 19 particella 247 area assoggettata mq. 2550 (510x5) di cui occupazione temporanea mq. 2550
Ditta 37 occupazione temporanea
San Felice Circeo foglio 19 particella 284 area asservita mq. 60 (12x5) di cui: occupazione temporanea mq. 60
Ditta 38 sezionamento (interrato/in pozzetto) Carpanese Giuseppe proprietà per 1/2 - De Petris Franca proprietà per 1/2
San Felice Circeo foglio 18 particella 67 area asservita mq. 400 (20x20) di cui: occupazione temporanea mq. 400
Ditta 38 servitù esistente Carpanese Giuseppe proprietà per 1/2 - De Petris Franca proprietà per 1/2
San Felice Circeo foglio 18 particella 67 area assoggettata mq. 100 (20x5)
Ditta 18 occupazione temporanea Regione Lazio proprietà per 1/1
San Felice Circeo foglio 18 particella 65 area assoggettata mq. 30 (6x5) di cui occupazione temporanea mq. 30
Ditta 39 occupazione temporanea Carpanese Stefano proprietà per 1/1
San Felice Circeo foglio 18 particella 349 area assoggettata mq. 375 (75x5) di cui: occupazione temporanea mq. 375
Ditta 39 servitù esistente Carpanese Stefano proprietà per 1/1
San Felice Circeo foglio 18 particella 349 area assoggettata mq. 950 (190x5)
Ditta 38 servitù esistente Carpanese Giuseppe proprietà per 1/1
San Felice Circeo foglio 18 particella 322 area assoggettata mq. 175 (35x5)
Ditta 40 sezionamento (fuori terra con misuratore DN250) - (si trova all'interno di una serra agricola) (17) Stocchero Giuseppe proprietà per 1000/1000
Terracina foglio 180 particella 65 area assoggettata mq. 400 (20x20) di cui: soprassuolo mq. 400 occupazione temporanea mq. 400

Ditta 40 occupazione temporanea (1) Stocchero Giuseppe proprietà per 1000/1000
Terracina foglio 180 particella 65 area assoggettata mq. 925 (185x5) di cui: occupazione temporanea mq. 925

Ditta 41 occupazione temporanea (1)
Terracina foglio 180 particella 168 area assoggettata mq. 200 (40x5) di cui occupazione temporanea mq. 200

Ditta 42 occupazione temporanea Stocchero Donato proprietà per 100/100
Terracina foglio 180 particella 167 area assoggettata mq. 175 (35x5) di cui occupazione temporanea mq.175

Ditta 42 occupazione temporanea (1) Stocchero Donato proprietà per 100/100
Terracina foglio 180 particella 228 area assoggettata mq. 40 (8x5) di cui : occupazione temporanea mq.40

Ditta 42 occupazione temporanea (1) Stocchero Donato proprietà per 1/1
Terracina foglio 180 particella 166 area assoggettata mq. 135 (27x5) di cui: occupazione temporanea mq. 135

Ditta 42 occupazione temporanea (1) Stocchero Donato proprietà per 1/1
Terracina foglio 180particella 233 area assoggettata mq. 25 (5x5) di cui: occupazione temporanea mq. 25

Ditta 43 occupazione temporanea (1) Stocchero Lorenzo proprietà
Terracina foglio 180 particella 8 area assoggettata mq. 130 (26x5) di cui: occupazione temporanea mq. 130

Ditta 44 occupazione temporanea (1) Stocchero Fabio proprietà per 1/1 bene personale
Terracina foglio 180 particella 7 area assoggettata mq. 80 (16x5) di cui: occupazione temporanea mq. 80

Ditta 45 occupazione temporanea (1) Stocchero Fabrizio proprietà per 1/2 – Stocchero Luca proprietà per 1/2
Terracina foglio 180 particella 33 area assoggettata mq. 1150 (230x5) di cui: occupazione temporanea mq. 1150

Ditta 12 sezionamento (fuori terra con misuratore) - (5) Opera Nazionale Combattenti proprietà per 1000/1000
Terracina foglio 104 particella 45 area assoggettata mq. 400 (20x20) di cui: occupazione temporanea mq. 400

Ditta 12 occupazione temporanea (1) Opera Nazionale Combattenti proprietà per 1000/1000
Terracina foglio 104 particella 45 area assoggettata mq. 85 (17x5) di cui: occupazione temporanea mq.85

Ditta 46 occupazione temporanea (1) Tibaldi Ivano proprietà per 1000/1000
Terracina foglio 104 particella 269 area assoggettata mq. 660 (132x5) di cui: occupazione temporanea mq. 660

Ditta 46 occupazione temporanea (1) Tibaldi Ivano proprietà per 1/1
Terracina foglio 104 particella 124 area assoggettata mq. 25 (5x5) di cui: occupazione temporanea mq.25

Ditta 46 occupazione temporanea (1) Tibaldi Ivano proprietà per 1/1
Terracina foglio 104 particella 161 area assoggettata mq. 70 (14x5) di cui: occupazione temporanea mq. 70

Ditta 46 occupazione temporanea (1) Tibaldi Ivano proprietà per 1/1
Terracina foglio 104 particella 160 area assoggettata mq. 450 (90x5) di cui: occupazione temporanea mq. 450

Ditta 46 occupazione temporanea (1) Tibaldi Ivano proprietà per 1000/1000

Terracina foglio 104 particella 191 area assoggettata mq. 180 (36x5) di cui: occupazione temporanea mq. 180
Ditta 46 occupazione temporanea (1) Tibaldi Ivano proprietà per 1/1
Terracina foglio 104 particella 127 area assoggettata mq. 300 (60x5) di cui: occupazione temporanea mq. 300
Ditta 46 occupazione temporanea (1) Tibaldi Ivano proprietà per 1/1
Terracina foglio 104 particella 164 area assoggettata mq. 40 (8x5) di cui: occupazione temporanea mq. 40
Ditta 46 occupazione temporanea (1) Tibaldi Ivano proprietà per 1/1
Terracina foglio 104 particella 158 area assoggettata mq. 425 (85x5) di cui: occupazione temporanea mq. 425
Ditta 18 sezionamenti (fuori terra con misuratore) - (si trovano nel cortile dell'Impianto Irriguo Sant'Isidoro) Regione Lazio proprietà per 1000/1000
Sabaudia foglio 114 particella 32 area assoggettata mq. 360 (60x60) di cui occupazione mq. 3600
Ditta 16 occupazione temporanea (passaggio su proprietà demaniale) - (5) Regione Lazio proprietà per 1000/1000
Sabaudia foglio 114 particella 32 area assoggettata mq. 50 (10x5)
Ditta 47 sezionamento (interrato/in pozzetto) Zannoni Luciano proprietà per 1/1
Sabaudia fogli 113 particella 96 area assoggettata mq. 400 (20x20) di cui: soprassuolo mq. 400 occupazione temporanea mq. 400
Ditta 47 occupazione temporanea (1) Zannoni Luciano proprietà per 1/1
Sabaudia foglio 113 particella 96 area assoggettata mq. 1825 (365x5) di cui: occupazione temporanea mq. 1825
Ditta 48 occupazione temporanea (1) Ente Urbano
Sabaudia foglio 113 particella 130 area assoggettata mq. 125 (25x5) di cui occupazione temporanea mq. 125
Ditta 49 occupazione temporanea (1) Valerio Francesca proprietà per 1/1
Sabaudia foglio 113 particella 123 area assoggettata mq. 440 (88x5) di cui: occupazione temporanea mq. 440
Ditta 50 occupazione temporanea (1) Valerio Daniela proprietà per ¼ - Valerio Emanuela proprietà per ¼ - Valerio Francesca proprietà per ¼ - Valerio Massimo proprietà per ¼
Sabaudia foglio 113 particella 120 area assoggettata mq. 600 (120x5) di cui: occupazione temporanea mq. 600
Ditta 51 sezionamenti (interrati/in pozzetto) - (16) Ente Urbano
Terracina foglio 83 particella 70 area assoggettata mq. 400 (20x20) di cui: soprassuolo mq. 400 occupazione temporanea mq. 400
Ditta 51 occupazione temporanea (16) (19) Ente Urbano
Terracina foglio 83 particella 70 area assoggettata mq. 75 (15x5) di cui: occupazione temporanea mq. 75
Ditta 52 occupazione temporanea (5)
Terracina foglio 83 particella 30 area assoggettata mq. 25 (5x5) di cui: occupazione temporanea mq. 25
Ditta 53 sezionamento (interrato/in pozzetto) Rigoni Stefano proprietà per 1/1 in regime di separazione dei beni
Sabaudia foglio 106 particella 118 area assoggettata mq. 400 (20x20) di cui: soprassuolo mq. 400 occupazione temporanea mq. 400
Ditta 53 occupazione temporanea (1) Rigoni Stefano proprietà per 1/1 in regime di separazione dei beni

Sabaudia foglio 106 particella 118 area assoggettata mq. 1125 (225x5) di cui: occupazione temporanea mq. 1125
Ditta 54 occupazione temporanea (1)

Sabaudia foglio 106 particella 25 area assoggettata mq. 25 (5x5) di cui: occupazione temporanea mq. 25
Ditta 55 occupazione temporanea (1) Comune di Terracina diritto del concedente per 1/1 - Festugato Maria Elisa enfiteusi per 1/6 - Pellizzo Guido enfiteusi per 1/6 - Rigoni Maria Grazia enfiteusi per 1/6 - Rigoni Renato enfiteusi per 1/6 - Rigoni Stefano enfiteusi per 1/6

Sabaudia foglio 106 particella 117 area assoggettata mq. 650 (130x5) di cui occupazione temporanea mq. 650
Ditta 56 occupazione temporanea (1) Comune di Terracina diritto del concedente per 1/1 - Pellizzo Guido Enfiteusi per 1/4 in regime di comun. Dei beni - Rigoni Maria Grazia Enfiteusi per 1/4 in regime di comun. Dei beni - Rigoni Enfiteusi per 1/4 in regime di comun. Dei beni

Sabaudia foglio 106 particella 116 area assoggettata mq. 485 (97x5) di cui: occupazione temporanea mq. 485
Ditta 57 sezionamento (interrato/in pozzetto) - (1) Baselice Antonio Proprietà per 1/2 - Baselice Gaetano Proprietà per 1/2

Sabaudia foglio 105 particella 161 (ex 81) area assoggettata mq. 400 (20x20) di cui: occupazione temporanea mq. 400
Ditta 57 occupazione temporanea (1) Baselice Antonio Proprietà per 1/2 - Baselice Gaetano Proprietà per 1/2

Sabaudia foglio 105 particella 161 area assoggettata mq. 1225 (245x5) di cui: occupazione temporanea mq. 1225
Ditta 19 occupazione temporanea (1) Regione Lazio proprietà per 1000/1000

Sabaudia foglio 105 particella 20 area assoggettata mq. 25 (5x5) di cui: occupazione temporanea mq. 25
Ditta 58 occupazione temporanea (1) Baselice Francesco proprietà per 1/1 bene personale

Sabaudia foglio 105 particella 110 area assoggettata mq. 250 (50x5) di cui occupazione temporanea mq. 250
Ditta 57 occupazione temporanea (1) Baselice Antonio Proprietà per 1/2 - Baselice Gaetano Proprietà per 1/2

Sabaudia foglio 105 particella 82 area assoggettata mq. 270 (54x5) di cui: occupazione temporanea mq. 270
Ditta 59 occupazione temporanea (1) Società Agricola Baselice S.S. con sede in Sabaudia Proprietà per 1/1

Sabaudia foglio 105 particella 160 area assoggettata mq. 300 (60x5) di cui: occupazione temporanea mq. 300
Ditta 60 occupazione temporanea (1)

Sabaudia foglio 105 particella 162 area assoggettata mq. 650 (130x5) di cui occupazione temporanea mq. 650
Ditta 57 sezionamento da ripristinare (interrato/in pozzetto) - (17) Baselice Antonio Proprietà per 1/2 - Baselice Gaetano Proprietà per 1/2

Sabaudia foglio 105 particella 161 area assoggettata mq. 400 (20x20) di cui: soprassuolo mq. 400 occupazione temporanea mq. 400
Ditta 57 sezionamento da ripristinare (interrato/in pozzetto) - (17) Baselice Antonio Proprietà per 1/2 - Baselice Gaetano Proprietà per 1/2

Sabaudia foglio 105 particella 161 area assoggettata mq. 400 (20x20) di cui: soprassuolo mq. 400 occupazione temporanea mq. 400

Ditta 61 sezionamenti (interrati/in pozzetto) - (1) Ottaviani Giuseppe proprietà per 1/1
Terracina foglio 65 particella 47 area assoggettata mq. 400 (20x20) di cui: occupazione temporanea mq. 400

Ditta 61 servitù esistente (1) Ottaviani Giuseppe proprietà per 1/1
Terracina foglio 65 particella 47 area assoggettata mq. 450 (90x5)

Ditta 9 occupazione temporanea (1) Comune di Terracina Diritto del concedente - Regione Lazio livellario
Terracina foglio 65 particella 9 area assoggettata mq. 25 (5x5) di cui occupazione temporanea mq. 25

Ditta 62 occupazione temporanea (1)
Terracina foglio 65 particella 147 area assoggettata mq. 350 (70x5) di cui occupazione temporanea mq. 350

Ditta 1 occupazione temporanea (1) Demanio Pubblico dello Stato per le Opere di Bonifica proprietà per 1000/1000
Terracina foglio 65 particella 12 area assoggettata mq. 10 (2x5) di cui occupazione temporanea mq. 10

Ditta 1 occupazione temporanea (18) (canale/canalina chiusa)
Terracina foglio 65 area assoggettata mq. 20 (4x5) di cui occupazione temporanea mq. 20

Ditta 1 occupazione temporanea (1) Demanio Pubblico dello Stato per le Opere di Bonifica proprietà per 1000/1000
Terracina foglio 65 particella 17 area assoggettata mq. 10 (2x5) di cui occupazione temporanea mq. 10

Ditta 63 occupazione temporanea (1)
Terracina foglio 65 particella 107 area assoggettata mq. 800 (160x5) di cui occupazione temporanea mq. 800

Ditta 64 sezionamento (interrato/in pozzetto) Faedo Liviana proprietà per 1/1
Terracina foglio 83 particella 194 area asservita mq. 400 (20x20) di cui soprassuolo mq. 400 occupazione temporanea mq. 400

Ditta 64 occupazione temporanea (1) Faedo Liviana proprietà per 1/1
Terracina foglio 83 particella 194 area assoggettata mq. 690 (138x5) di cui occupazione temporanea mq. 690

Ditta 9 occupazione temporanea Comune di Terracina diritto del concedente - Regione Lazio livellario
Terracina foglio 83 particella 49 area assoggettata mq. 30 (6x5)

Ditta 65 occupazione temporanea (3) - Ente Urbano
Terracina foglio 83 particella 239 area assoggettata mq. 915 (183x5) di cui: soprassuolo mq. 915 occupazione temporanea mq. 915

Ditta 66 occupazione temporanea (1) Ragagnin Marcello proprietà per 1/1
Terracina foglio 83 particella 91 area assoggettata mq. 1200 (240x5) di cui: occupazione temporanea mq. 1200

Ditta 66 occupazione temporanea (1) Ragagnin Marcello proprietà per 1/1
Terracina foglio 83 particella 91 di cui soprassuolo mq. 630 occupazione temporanea mq. 1075

**PIANO PARTICELLARE DELLE OCCUPAZIONI TEMPORANEE
NON PREORDINATE ALL'ESPROPRIO - SOPPRASSUOLO -
DANNI - SERVITU' - D.P.R. 327/2001 e s.m.i.**

**Lavori di pubblica utilità: "Adeguamento e miglioramento funzionale
del comprensorio irriguo dell'Agro Pontino – I lotto funzionale –
Distretto Irriguo Centrale Sisto nei Comuni di Sabaudia, San Felice
Circeo e Terracina"**

Condotta adduttrice Settori Montenero e Sant'Antonio

(Stralcio del Piano Particellare – sono state indicate tutte le particelle
interessate dai lavori seguendo il tracciato della condotta)

**PARTICELLE ATTRAVERSATE DALLA NUOVA CONDOTTA
ADDUTTRICE SETTORE MONTENERO**

**Numero ditta/intestazione catastale/titolo di proprietà/Comune in cui è
sito il terreno/foglio catastale/particella catastale/area interessata da
assoggettare mq (mxm)/eventuale area soprassuolo e/o occupazione
temporanea non preordinata all'esproprio**

Ditta 67 DEMANIO REGIONALE INDISPONIBILE proprietà per
1000/1000

Terracina foglio 180 particella 195 area assoggettata mq. 50 (10x5) di cui:
occupazione temporanea mq. 50

Ditta 68 STOCCHERO Fabrizio proprietà per ½ - STOCCHERO Luca
proprietà per ½

Terracina foglio 180 particella 33 area assoggettata mq. 315 di cui:
soprassuolo mq. 315 occupazione temporanea mq. 315

Ditta 1 DEMANIO PUBBLICO DELLO STATO PER OPERE DI
BONIFICA proprietà per 1000/1000

Terracina foglio 180 particella 34 area assoggettata mq. 10 (2x5) di cui
occupazione temporanea mq. 10

Ditta 1 DEMANIO PUBBLICO DELLO STATO PER OPERE DI
BONIFICA proprietà per 1000/1000

Terracina foglio 180 particella 35 area assoggettata mq. 10 (2x5) di cui
occupazione temporanea mq. 10

Ditta 69 AMBROSI Nadia proprietà per 1/2 – NICOLETTI Luca Usufrutto -
NICOLETTI Sergio BRUNO proprietà per 1/2

Terracina foglio 180 particella 270 area assoggettata mq. 170 (34x5) di cui:
soprassuolo mq. 170 occupazione temporanea mq.170

Ditta 70 GUERRA Mauro proprietà per 1/1 bene personale

Terracina foglio 181 particella 137 area assoggettata mq. 650 (130x5) di cui:
soprassuolo mq. 650 occupazione temporanea mq. 650

Ditta 70 GUERRA Mauro proprietà per 1/1

Terracina foglio 181 particella 8 area assoggettata mq. 320 (64x5) di cui
soprassuolo mq. 320 occupazione temporanea mq.320

Ditta 71 LORIATO Giuliana proprietà per 1000/1000

Terracina foglio 181 particella 70 area assoggettata mq. 165 (33x5) di cui:
occupazione temporanea mq. 165

Ditta 72 LORIATO Anna Rita proprietà per 1000/1000

Terracina foglio 181 particella 126 area assoggettata mq. 85 (17x5) di cui:
soprassuolo mq. 85 occupazione temporanea mq. 85

Ditta 1 DEMANIO PUBBLICO DELLO STATO PER OPERE DI
BONIFICA proprietà per 1000/1000

Terracina foglio 181 particella 11 area assoggettata mq. 10 (2x5) di cui occupazione temporanea mq. 10
Ditta 1 DEMANIO PUBBLICO DELLO STATO PER OPERE DI BONIFICA proprietà per 1000/1000
Terracina foglio 181 particella 12 area assoggettata mq. 10 (2x5) di cui occupazione temporanea mq. 10
Ditta 72 LORIATO Anna Rita proprietà per 1000/1000
Terracina foglio 181 particella 72 area assoggettata mq. 40 (8x5) di cui: soprassuolo mq. 40 occupazione temporanea mq. 40
Ditta 73 AMBROSI Maggiorina proprietà per 1000/1000
Terracina foglio 181 particella 136 area assoggettata mq. 185 (37x5) di cui: soprassuolo mq. 185 occupazione temporanea mq. 185
Ditta 74 LORIATO Stefania proprietà per 1000/1000
Terracina foglio 181 particella 135 area assoggettata mq. 195 (39x5) di cui: soprassuolo mq. 195 occupazione temporanea mq. 195
Ditta 75 LORIATO Franco proprietà per 1000/1000
Terracina foglio 181 particella 134 area asservita mq. 555 (111x5) di cui soprassuolo mq. 555 occupazione temporanea mq. 555
Ditta 76 LANZI Paola proprietà per 1/3 - LORIATO Andrea Proprietà per 1/3 - LORIATO Roberto proprietà per 1/3
Terracina foglio 181 particella 25 area assoggettata mq. 645 (129x5) di cui soprassuolo mq. 645 occupazione temporanea mq. 645
Ditta 77 LANZI Paola proprietà per 4/6 - LORIATO Andrea proprietà per 1/6 - LORIATO Roberto proprietà per 1/6
Terracina foglio 181 particella 118 area assoggettata mq. 455 (91x5) di cui: soprassuolo mq. 455 occupazione temporanea mq. 455
Ditta 75 LORIATO Franco proprietà per 1000/1000
Terracina foglio 181 particella 119 area assoggettata mq. 535 (107x5) di cui: soprassuolo mq. 535 occupazione temporanea mq. 535
Ditta 1 DEMANIO PUBBLICO DELLO STATO PER OPERE DI BONIFICA proprietà per 1000/1000
Terracina foglio 181 particella 29 area assoggettata mq. 10 (2x5) di cui: occupazione temporanea mq. 10
Ditta 1 DEMANIO PUBBLICO DELLO STATO PER OPERE DI BONIFICA proprietà per 1000/1000
Terracina foglio 181 particella 30 area assoggettata mq. 10 (2x5) di cui: occupazione temporanea mq. 10
Ditta 75 LORIATO Franco proprietà per 1000/1000
Terracina foglio 181 particella 251 area assoggettata mq. 140 (28x5) di cui: occupazione temporanea mq. 140
Ditta 75 LORIATO Franco proprietà per 1000/1000
Terracina foglio 181 particella 111 area assoggettata mq. 65 (13x5) di cui: occupazione temporanea mq. 65
Ditta 78 FARINA Angela proprietà per 1/3 - FARINA Giuseppe proprietà per 1/3 - VINCI Santa proprietà per 1/3
Terracina foglio 181 particella 33 area assoggettata mq. 35 (7x5) di cui: soprassuolo mq. 35 occupazione temporanea mq. 35
Ditta 78 FARINA Angela proprietà per 1/3 - FARINA Giuseppe proprietà per 1/3 - VINCI Santa proprietà per 1/3
Terracina foglio 181 particella 101 area assoggettata mq. 30 (6x5) di cui soprassuolo mq. 30 occupazione temporanea mq. 30

Attraversamento strada (2)

Ditta 1 DEMANIO PUBBLICO DELLO STATO PER OPERE DI BONIFICA proprietà per 1000/1000

Terracina foglio 181 particella 37 area assoggettata mq. 30 (6x5) di cui occupazione temporanea mq. 30

Ditta 1 DEMANIO PUBBLICO DELLO STATO PER OPERE DI BONIFICA proprietà per 1000/1000

Terracina foglio 181 particella 51 area assoggettata mq. 40 (8x5) di cui: occupazione temporanea mq. 40

Ditta 18 REGIONE LAZIO con sede in ROMA proprietà per 1/1

San Felice Circeo Foglio 20 particella 1 area assoggettata mq. 15 (3x5) di cui occupazione temporanea mq. 15

Ditta 79 CARPANESE Giuseppe proprietà per 1/2 in regime di comunione dei beni - DE PETRIS Franca proprietà per 1/2 in regime di comunione dei beni

San felice circeo foglio 20 particella 277 area assoggettata mq. 445 (89x5) di cui : soprassuolo mq. 445 occupazione temporanea mq. 445

FOSSO DI COMPETENZA CONSORTILE

San felice circeo area assoggettata mq. 2775 (555x5)

Ditta 80 AZZAN Elda proprietà per 4/6 - MASCHIETTO Daniela proprietà per 1/6 - MASCHIETTO Raffaella proprietà per 1/6

San felice circeo foglio 20 particella 286 area assoggettata mq. 740 (148x5) soprassuolo mq. 740 occupazione temporanea mq. 740

Ditta 80 AZZAN Elda proprietà per 4/6 - MASCHIETTO Daniela proprietà per 1/6 - MASCHIETTO Raffaella proprietà per 1/6

San felice circeo foglio 20 particella 288 area assoggettata mq. 60 (12x5) di cui: soprassuolo mq. 60 occupazione temporanea mq. 60

Ditta 80 AZZAN Elda proprietà per 4/6 - MASCHIETTO Daniela proprietà per 1/6 - MASCHIETTO Raffaella proprietà per 1/6

San felice circeo foglio 20 particella 17 area assoggettata mq. 820 (164x5) di cui: soprassuolo mq. 820 occupazione temporanea mq. 820

Ditta 80 AZZAN Elda proprietà per 4/6 - MASCHIETTO Daniela proprietà per 1/6 - MASCHIETTO Raffaella proprietà per 1/6

San felice circeo foglio 20 particella 284 area assoggettata mq. 640 (128x5) di cui: soprassuolo mq. 640 occupazione temporanea mq. 640

Ditta 80 AZZAN Elda proprietà per 4/6 - MASCHIETTO Daniela proprietà per 1/6 - MASCHIETTO Raffaella proprietà per 1/6

San felice circeo foglio 20 particella 285 area assoggettata mq. 1065 (213x5) di cui: soprassuolo mq. 1065 occupazione temporanea mq. 1065

Ditta 18 REGIONE LAZIO con sede in ROMA proprietà per 1/1

San felice circeo foglio 20 particella 18 area assoggettata mq. 515 (103x5) di cui: occupazione temporanea mq. 515

Ditta 81 BONA VIGO Adriano proprietà per 1000/1000

San felice circeo foglio 20 particella 340 area assoggettata mq. 305 (61x5) di cui: soprassuolo mq. 305 occupazione temporanea mq. 305

Ditta 18 REGIONE LAZIO con sede in ROMA proprietà per 1/1

San felice circeo 20 particella 31 area assoggettata mq. 1620 (324x5) di cui: occupazione temporanea mq. 1620

Ditta 81 BONA VIGO Adriano proprietà per 1000/1000

San felice circeo foglio 20 particella 29 area assoggettata mq. 210 (42x5) di cui: soprassuolo mq. 210 occupazione temporanea mq. 210

Ditta 82 BONAVIGO Rinaldo proprietà per 1000/1000
San felice circeo foglio 20 particella 342 area assoggettata mq. 50 (10x5) di cui occupazione temporanea mq. 50

Ditta 82 BONAVIGO Rinaldo proprietà per 1000/1000
San felice circeo foglio 20 particella 30 area assoggettata mq. 835 (167x5) di cui: soprassuolo mq. 835 occupazione temporanea mq. 835

Ditta 83 BONAVIGO Roberto proprietà per 1000/1000
San felice circeo foglio 20 particella 343 area assoggettata mq. 70 (14x5) di cui: soprassuolo mq. 70 occupazione temporanea mq. 70

Ditta 1 DEMANIO PUBBLICO DELLO STATO PER LE OPERE DI BONIFICA proprietà per 1000/1000

San felice circeo foglio 20 particella 51 area assoggettata mq. 600 (120x5) di cui : occupazione temporanea mq. 600

Ditta 83 BONAVIGO Roberto proprietà per 1000/1000
San felice circeo foglio 20 particella 393 area assoggettata mq. 1205 (241x5) di cui: soprassuolo mq. 1205 occupazione temporanea mq. 1205

FOSSO DI COMPETENZA CONSORTILE

san felice circeo area assoggettata mq. 475 (95x5) di cui: occupazione temporanea mq. 475

PARTICELLE ATTRAVERSATE DALLA NUOVA CONDOTTA ADDUTTRICE SETTORE STANT'ANTONIO

Ditta 67 DEMANIO REGIONALE INDISPONIBILE proprietà per 1000/1000

Terracina foglio 180 particella 194 area assoggettata mq. 370 (74x5) di cui occupazione temporanea mq. 370

Ditta 1 DEMANIO PUBBLICO DELLO STATO PER OPERE DI BONIFICA proprietà per 1000/1000

Terracina foglio 180 particella 34 area assoggettata mq. 10 (2x5) di cui: occupazione temporanea mq. 10

Ditta 1 DEMANIO PUBBLICO DELLO STATO PER OPERE DI BONIFICA proprietà per 1000/1000

Terracina fogli 180 particella 35 area assoggettata mq. 10 (2x5) di cui: occupazione temporanea mq. 10

FOSSO/c CANALETTA DI COMPETENZA CONSORTILE

Terracina area assoggettata mq. 5730 (1146x5)

Ditta 1 DEMANIO PUBBLICO DELLO STATO PER OPERE DI BONIFICA proprietà per 1000/1000

Terracina foglio 180 particella 21 area assoggettata mq. 765 (153x5) di cui: occupazione temporanea mq. 765

Ditta 29 CONSORZIO DELLA BONIFICA DI LATINA proprietà per 1000/1000

Terracina foglio 180 particella 191 area assoggettata mq. 130 (26x5) di cui: occupazione temporanea mq. 130

Ditta 29 CONSORZIO DELLA BONIFICA DI LATINA proprietà per 1000/1000

Terracina fogli 180 particella 190 area assoggettata mq. 655 (131x5) di cui: occupazione temporanea mq. 655

Ditta 29 CONSORZIO DELLA BONIFICA DI LATINA proprietà per 1000/1000

Terracina foglio 180 particella 189 area assoggettata mq. 760 (146x5) di cui: occupazione temporanea mq. 730

Ditta 1 DEMANIO PUBBLICO DELLO STATO PER OPERE DI BONIFICA proprietà per 1000/1000

Terracina foglio 180 particella 368 area assoggettata mq. 565 (113x5) di cui: occupazione temporanea mq. 565

Ditta 84 AMBROSI Nadia proprietà per 1/2 in regime di comunione dei beni - NICOLETTI Sergio Bruno proprietà per 1/2 in regime di comunione dei beni

Terracina foglio 180 particella 367 area assoggettata mq. 50 (10x5) (1) di cui: occupazione temporanea mq. 50 asservimento mq. 50

Ditta 29 CONSORZIO DELLA BONIFICA DI LATINA proprietà per 1000/1000

Terracina foglio 180 particella 188 area assoggettata mq. 570 (114x5) di cui: occupazione temporanea mq. 570

Ditta 29 CONSORZIO DELLA BONIFICA DI LATINA proprietà per 1000/1000

Terracina foglio 180 particella 187 area assoggettata mq. 1015 (203x5) di cui occupazione temporanea mq. 1015

Ditta 1 DEMANIO PUBBLICO DELLO STATO PER OPERE DI BONIFICA proprietà per 1000/1000

Terracina foglio 180 particella 366 area assoggettata mq. 3180 (636x5) di cui: occupazione temporanea mq. 3180

Ditta 1 DEMANIO PUBBLICO DELLO STATO PER OPERE DI BONIFICA proprietà per 1000/1000

Terracina foglio 180 particella 27 area assoggettata mq. 105 (21x5) di cui: occupazione temporanea mq. 105

Ditta 1 DEMANIO PUBBLICO DELLO STATO PER OPERE DI BONIFICA proprietà per 1000/1000

Terracina foglio 180 particella 49 area assoggettata mq. 125 (25x5) di cui: occupazione temporanea mq. 125