

AVVISO PUBBLICO DI MANIFESTAZIONE DI INTERESSE FINALIZZATO A REPERIRE SOCIETA'/PROFESSIONISTI PER L'AFFIDAMENTO, AI SENSI DELL'ART 36 COMMA 2, LETTERA A) DEL D.LGS. N. 50 DEL 18/04/2016, DI PROGETTAZIONE E DIREZIONE DI ESECUZIONE DEL SERVIZIO DI MIGLIORAMENTO BOSCHIVO PRESSO LE FORESTE DEMANIALI DELLA REGIONE LAZIO.

Art. 1

(Oggetto dell'Avviso)

La Regione Lazio - Direzione Regionale Politiche ambientali e ciclo dei rifiuti rende noto, tramite il presente avviso, che intende condurre una indagine di mercato, attraverso idonee forme di pubblicità, ai fini dell'affidamento, ai sensi dell'art 36 comma 2, lettera a) del D.Lgs. n. 50 del 18/04/2016, di progettazione e direzione di esecuzione del servizio di miglioramento boschivo in otto complessi forestali di proprietà della Regione Lazio.

Gli interventi di miglioramento prevedono attività volte alla riduzione dei rischi e oltre la rimozione degli alberi schiantati da avversità meteoriche possono contemplare il diradamento di pinet e o di fustaie, l'avviamento ad alto fusto, altri diradamenti, la manutenzione della viabilità forestale, la sistemazione o la creazione di punti di approvvigionamento idrico, il decespugliamento, la riapertura dei pascoli, la manutenzione del sistema antincendio/irrigazione, la lotta alle avversità nelle foreste di cui alla seguente tabella:

<i>Codice</i>	<i>Foresta Demaniale</i>	<i>Comune/i</i>	<i>Finanziamento €</i>	<i>CUP</i>
R 580	Lago	Percile (RM)	210.000,00	F25D20000050001
R 581	Monte Pendente	Scandriglia (RI)	150.000,00	F65D20000040001
R 582	Tiburtina	San Gregorio da Sassola (RM)	170.000,00	F35D20000040001
R 583	Torricella	Rieti, Torricella e Montenero Sabino (RI)	120.000,00	F55D20000030001
R 584	Bosco Montagna – Macchia dell'Ospedale	Viterbo	95.000,00	F85D20000120001
R 585	Monte Raschio	Oriolo Romano (VT)	60.000,00	F85D20000130001
R 586	Campello	Itri (LT)	300.000,00	F15D20000050001
R 587	Val Para	Pescosolido (FR)	400.000,00	F65D20000050001

Mediante il presente avviso l'amministrazione intende perseguire nel rispetto dei principi di economicità, efficacia, tempestività, correttezza, libera concorrenza, non discriminazione, trasparenza e pubblicità, proporzionalità e rotazione, garantendo al contempo il buon andamento della pubblica amministrazione, nel rispetto delle disposizioni di cui al D.Lgs. 50/2016 ed in particolare degli artt. 30 e 36 e 66 dello stesso.

Art. 2

(Oggetto e modalità di svolgimento del servizio)

Si richiede progettazione e direzione di esecuzione del servizio di miglioramento boschivo attraverso allontanamento degli alberi schiantati da avversità meteoriche ed altri interventi ritenuti idonei, completa di Computi metrici estimativi analitici, quadro tecnico-economico e generale, dei capitolati d'esecuzione, della bozza di contratto con impresa esecutrice e della modulistica necessaria per la presentazione del progetto alle amministrazioni competenti in funzione dei vincoli esistenti per ogni foresta demaniale secondo la normativa di riferimento.

Le fasi dell'incarico dovranno prevedere:

1. Analisi varie:
 - a. Analisi dei soprassuoli forestali sulla base delle differenti strutture con aree di saggio per almeno il 4% della superficie laddove siano individuati interventi selvicolturali, di cui alle cartine indicative allegata alla presente;
 - b. Analisi delle infrastrutture, fontanili, punti d'acqua e opere di adduzione;
 - c. Analisi della viabilità forestale per l'esbosco di servizio alle operazioni di miglioramento ovvero della possibilità di ricorrere all'esbosco aereo;
2. Redazione del progetto del servizio di miglioramento che contempli l'eliminazione delle piante abbattute da eventi meteorici e le altre attività ritenute opportune anche ai fini della prevenzione di altri rischi e garantire la pubblica incolumità. Il progettista dovrà prevedere tutti i computi, il quadro tecnico-economico e generale, dei capitoli d'esecuzione, della bozza di contratto e della modulistica necessaria per la presentazione all'ente delegato per l'autorizzazione/comunicazione in funzione dei vincoli esistenti (nulla osta AAPP, Valutazione di Incidenza, vincolo idrogeologico, vincolo dichiarativo);
3. Marcatura delle piante da abbattere con vernice a petto d'uomo e al piede dei soli soggetti da abbattere e di quelli di confine e, se del caso, martellata forestale;
4. Direzione dell'esecuzione del servizio, ivi compresa contabilità, liquidazione e monitoraggio dell'andamento del servizio.

Si consideri che:

- la superficie complessiva delle foreste demaniali in cui intervenire è quella risultante dalle cartine allegate;
 - la priorità è la rimozione di piante abbattute dal vento e altre avversità climatiche e successivamente la prevenzione degli altri rischi attraverso il diradamento delle pinete (anche attraverso la metodologia del diradamento selettivo mediata dal progetto LIFE SELPIBIO www.selpibio.eu) il diradamento di altre formazioni, l'avviamento ad alto fusto e quindi la manutenzione della viabilità a fini antincendio, la sistemazione e creazione di punti di approvvigionamento idrico e la prevenzione di altri rischi;
 - il Computo Metrico Estimativo dovrà necessariamente fare riferimento alle voci analitiche previste dal prezziario regionale o all'analisi prezzi;
 - l'importo totale del servizio sarà dato dal costo delle singole operazioni e nella progettazione si dovrà tenere conto, se del caso, del ricavo della vendita del legname che, quantificato, andrà a compensare l'esecuzione di alcune prestazioni del servizio stesso;
 - il quadro economico generale omnicomprensivo di progetto del servizio di miglioramento che contempli l'eliminazione delle piante abbattute da eventi meteorici e gli altri interventi di prevenzione del rischio dovrà risultare al massimo pari al contributo di cui alla tabella all'art. 1 corrispondente a quanto approvato dal Decreto del Commissario Delegato n. R00204 del 19/06/2020;
 - il progetto sarà quindi finanziato in parte dal contributo stabilito dal Decreto del Commissario Delegato n. R00204 del 19/06/2020 e in parte, se ricorre la circostanza, dal valore economico della legna retrainabile;
 - il Quadro economico generale dovrà includere le spese ai sensi dell'art. 113 del D. Lgs. 50/2016, l'IVA e l'importo di progettazione e di direzione di esecuzione del contratto del servizio di cui al presente avviso.
- Il servizio dovrà contemplare una collaborazione continua e costante con il RUP in merito alle scelte progettuali e alla fase di direzione di esecuzione del servizio.
- L'Amministrazione metterà a disposizione il materiale utile in proprio possesso (dati, cartografie ecc.) che potrà essere utilizzato esclusivamente per l'incarico in oggetto.

Art. 3

(Soggetti ammessi)

Sono ammessi a partecipare Società e/o Professionisti operanti nel settore ambientale che abbiano esperienza nell'attività di progettazione di interventi di miglioramento forestale. Figura obbligatoria, tra le

altre, quella dei professionisti abilitati all'uso del martello forestale, che dovrà timbrare e firmare gli elaborati.

Art. 4

(Requisiti minimi)

Requisiti di ordine generale

- Non essere incorso nei motivi di esclusione di cui all'articolo 80 del D. lgs. n. 50/2016.

Requisiti di idoneità professionale

- Società/Professionista operante nel settore ambientale che abbiano esperienza nell'attività di progettazione di interventi forestali con almeno un partecipante abilitato all'uso del martello forestale.

Art. 5

(Durata e tempi di realizzazione di progettazione del servizio)

Il completamento delle prime tre fasi indicate all'articolo 2) e l'ultimazione del progetto del servizio che dovrà essere consegnato timbrato e firmato, dovrà avvenire entro i giorni naturali e consecutivi, espressi nella successiva tabella, decorrenti dalla data di consegna del servizio di progettazione in oggetto sotto riserva di legge ai sensi dell'articolo 32 comma 8 del D.lgs. 50/2016. La fase 4 di cui all'art. 2 sarà definita in funzione della tempistica prevista nella progettazione e nel bando per l'affidamento del servizio.

<i>Codice</i>	<i>Foresta Demaniale</i>	<i>Comune/i</i>	<i>Durata giorni</i>
R 580	Lago	Percile (RM)	60 gg
R 581	Monte Pendente	Scandriglia (RI)	60 gg
R 582	Tiburtina	San Gregorio da Sassola (RM)	60 gg
R 583	Torricella	Rieti, Torricella e Montenero Sabino (RI)	60 gg
R 584	Bosco Montagna – Macchia dell'Ospedale	Viterbo	45 gg
R 585	Monte Raschio	Oriolo Romano (VT)	45 gg
R 586	Campello	Itri (LT)	60 gg
R 587	Val Para	Pescosolido (FR)	60 gg

Art. 6

(Valore presunto del servizio)

Il valore massimo stimato delle attività che potranno essere affidate per ogni foresta demaniale, calcolate con l'uso di software specifici sulla base delle analisi e delle attività richieste è pari al massimo a quanto previsto dalla seguente tabella oltre IVA e oneri cassa previdenziale professionista se dovuta, per le fasi indicate all'articolo 2:

<i>Codice</i>	<i>Foresta Demaniale</i>	<i>Comune/i</i>	<i>Costo progettazione massimo €</i>
R 580	Lago	Percile (RM)	19.320,00
R 581	Monte Pendente	Scandriglia (RI)	15.216,00
R 582	Tiburtina	San Gregorio da Sassola (RM)	16.622,00
R 583	Torricella	Rieti, Torricella e Montenero Sabino (RI)	13.013,00
R 584	Bosco Montagna	Viterbo	11.065,00

R 585	Monte Raschio	Oriolo Romano (VT)	8.078,00
R 586	Campello	Itri (LT)	24.985,00
R 587	Val Para	Pescosolido (FR)	30.843,00

Art. 7

(Modalità di individuazione del soggetto a cui affidare il progetto e la direzione di esecuzione del servizio)

A seguito della pubblicazione del presente avviso, l'Amministrazione procederà alla selezione degli operatori cui inviare la lettera di invito mediante sorteggio di almeno due imprese.

Il sorteggio sarà comunicato sul sito istituzionale della Regione Lazio: www.regione.lazio.it nella sezione "Bandi e Avvisi" nella sezione "Amministrazione trasparente".

Il progetto del servizio sarà affidato secondo il criterio di aggiudicazione del minor prezzo di cui al comma 4 dell'articolo 95 del D.lgs. n. 50/2016.

Art. 8

(Modalità di presentazione della manifestazione di interesse)

Le Società/Professionisti possono presentare la domanda di partecipazione (Modello A allegato) alla manifestazione di interesse di cui al presente avviso, in relazione ai servizi di cui all'art. 2, accompagnato da una copia del Documento di identità del sottoscrittore, indicando per quali progettazioni si è interessati a partecipare.

L'istanza dovrà essere trasmessa esclusivamente via posta elettronica certificata all'indirizzo: saottobre2018.rifiuti@regione.lazio.legalmail.it, con oggetto la seguente dicitura: "Manifestazione di interesse per progettazione e direzione di esecuzione del servizio di miglioramento boschivo per le foreste demaniali della Regione Lazio".

La domanda di partecipazione dovrà contenere:

- a. Nome, cognome, data, luogo di nascita, residenza, indirizzi e codice fiscale della titolare o rappresentante legale della Società o del Professionista;
- b. Documentazione ove si evince di essere una Società/Professionista operante nel che abbia esperienza nell'attività di progettazione di miglioramenti in ambiente forestale e progetti di utilizzazione boschiva desumibile da precedenti e documentati incarichi specifici;
- c. di essere in possesso dei requisiti di ordine morale e professionale ex art. 80 D.lgs 50/2016;
- d. indicazione delle Foreste Demaniali per le quali si manifesta interesse.

Art. 9

(Termine di presentazione delle domande)

Le manifestazioni di interesse devono pervenire tramite posta certificata di cui all'art. 8, entro e non oltre le ore 12.00 del giorno 20 agosto 2020.

Il predetto termine è da intendersi perentorio. Non saranno prese in considerazione le manifestazioni di interesse pervenute oltre il suddetto termine.

Art. 10

(Responsabile unico del Procedimento)

Il Responsabile unico del procedimento è il dott. Pierluca Gaglioppa in servizio presso l'Area Valutazione di Incidenza e Risorse Forestali della Direzione Regionale Politiche Ambientali e Ciclo dei Rifiuti.

Art. 11

(Informazioni sulla privacy)

I dati raccolti saranno oggetto di trattamento ai soli fini dell'espletamento della presente procedura nel rispetto delle prescrizioni ed in conformità al Regolamento (UE) 2016/679 del Parlamento Europeo e del Consiglio, del 27 aprile 2016.

Titolare del trattamento è la Regione Lazio – Via Rosa Raimondi Garibaldi, 7, 00145, Roma.

Art. 12

(Altre informazioni)

Con il presente Avviso non è posta in essere alcuna procedura concorsuale, non sono previste graduatorie, attribuzioni di punteggi o altre classificazioni di merito, ma si opera un'indagine di mercato puramente conoscitiva, finalizzata all'individuazione di operatori da consultare nel rispetto dei principi di non discriminazione, parità di trattamento, proporzionalità e trasparenza per l'affidamento del servizio in oggetto.

In particolare, la Stazione appaltante si riserva la facoltà di sospendere, modificare, revocare e/o annullare, a proprio insindacabile giudizio, la procedura relativa alla presente indagine di mercato, in qualunque momento e quale che sia lo stato di avanzamento della stessa, senza che gli interessati alla presente indagine possano esercitare nei suoi confronti alcuna pretesa a titolo risarcitorio o di indennizzo.

Il presente avviso non vincola in alcun modo la Direzione regionale Politiche ambientali e Ciclo dei Rifiuti, che si riserva in ogni caso la facoltà di non procedere all'affidamento, senza che Società/Professionisti possano reclamare alcuna pretesa al riguardo.

La richiesta di partecipazione non costituisce prova del possesso dei requisiti; essa dovrà essere dichiarata dalla Società/Professionista ed accertata dalla Direzione Regionale, in sede di affidamento.

Il presente avviso è finalizzato ad una indagine di mercato atta ad individuare, nel rispetto dei principi sopra richiamati, Società/Professionisti idonei e potenzialmente interessati a svolgere il servizio in oggetto, ai quali inviare un invito a presentare un'offerta economica per l'affidamento dello stesso.

L'indagine di mercato di cui al presente avviso, che sarà pubblicato sul BURL e sul sito della Regione Lazio, ha lo scopo di favorire la partecipazione e la consultazione degli operatori economici dotati di capacità e professionalità idonee allo svolgimento del servizio richiesto e potenzialmente interessati.

Art. 13

(Pubblicità)

Il presente avviso sarà pubblicato sul BURL, sul sito internet della Regione Lazio www.regione.lazio.it sotto l'Argomento "Rifiuti" tra gli Argomenti "Bandi e Avvisi".

Contatti

Dottore Forestale Pierluca Gaglioppa

Tel. 06 5168 9300 - 3336130382

e-mail pgaglioppa@regione.lazio.it

Il Direttore

Dott. Ing. Flaminia Tosini

MODULO PER LA DOMANDA DI PARTECIPAZIONE ALLA MANIFESTAZIONE DI INTERESSE FINALIZZATO A REPERIRE SOCIETÀ/PROFESSIONISTI PER L’AFFIDAMENTO, AI SENSI DELL’ART 36 COMMA 2, LETTERA A) DEL D.LGS. N. 50 DEL 18/04/2016, DI PROGETTAZIONE E DIREZIONE DI ESECUZIONE DEL SERVIZIO DI MIGLIORAMENTO BOSCHIVO PRESSO LE FORESTE DEMANIALI DELLA REGIONE LAZIO

Alla Regione Lazio - Direzione regionale Politiche ambientali e ciclo dei rifiuti

Il sottoscritto/a _____ in qualità di _____ titolare/legale rappresentante della Società _____ con sede legale a _____ e sede operativa a _____ codice fiscale _____ e partita IVA _____ e-mail _____

PEC_(obbligatoria) _____,

consapevole di quanto disposto dall’art. 75 del D.P.R. n. 445/2000 nonché delle sanzioni penali, in caso di dichiarazioni non veritiere, di formazione o uso di atti falsi, richiamate dall’art. 76 del medesimo D.P.R. n. 445/2000, ai fini della manifestazione di interesse in oggetto,

DICHIARA

A) di non trovarsi in alcuna delle cause di esclusione dalla partecipazione alle gare pubbliche di cui all’art. 80 del D.Lgs. n. 50/2016;

B) di possedere i requisiti richiesti nell’Avviso pubblico all’articolo 8;

CHIEDE

di partecipare alla manifestazione di interesse finalizzata a reperire società/professionisti per l’affidamento, ai sensi dell’art 36 comma 2, lettera a) del d.lgs. n. 50 del 18/04/2016, di progettazione e direzione di esecuzione del servizio di miglioramento boschivo delle seguenti foreste demaniali della Regione Lazio:

	<i>Codice</i>	<i>Foresta Demaniale</i>	<i>Comune/i</i>
<input type="checkbox"/>	R 580	Lago	Percile (RM)
<input type="checkbox"/>	R 581	Monte Pendente	Scandriglia (RI)
<input type="checkbox"/>	R 582	Tiburtina	San Gregorio da Sassola (RM)
<input type="checkbox"/>	R 583	Torricella	Rieti, Torricella e Montenero Sabino (RI)
<input type="checkbox"/>	R 584	Bosco Montagna – Macchia dell’Ospedale	Viterbo
<input type="checkbox"/>	R 585	Monte Raschio	Oriolo Romano (VT)
<input type="checkbox"/>	R 586	Campello	Itri (LT)
<input type="checkbox"/>	R 587	Val Para	Pescosolido (FR)

e che a tal fine allega, pena esclusione, alla presente:

- Fotocopia di un documento di riconoscimento in corso di validità;
- Documentazione ove si evinca di essere una Società/Professionista “*progettazione di miglioramenti in ambiente forestale e progetti di utilizzazione boschiva*” desumibile da precedenti e documentati incarichi specifici.

LA DOMANDA È ESENTE DA AUTENTICAZIONE AI SENSI DELL’ART. 46 DEL D.P.R. 28/12/2000 N. 445.

Luogo e data _____ Firma della Società/Professionista _____

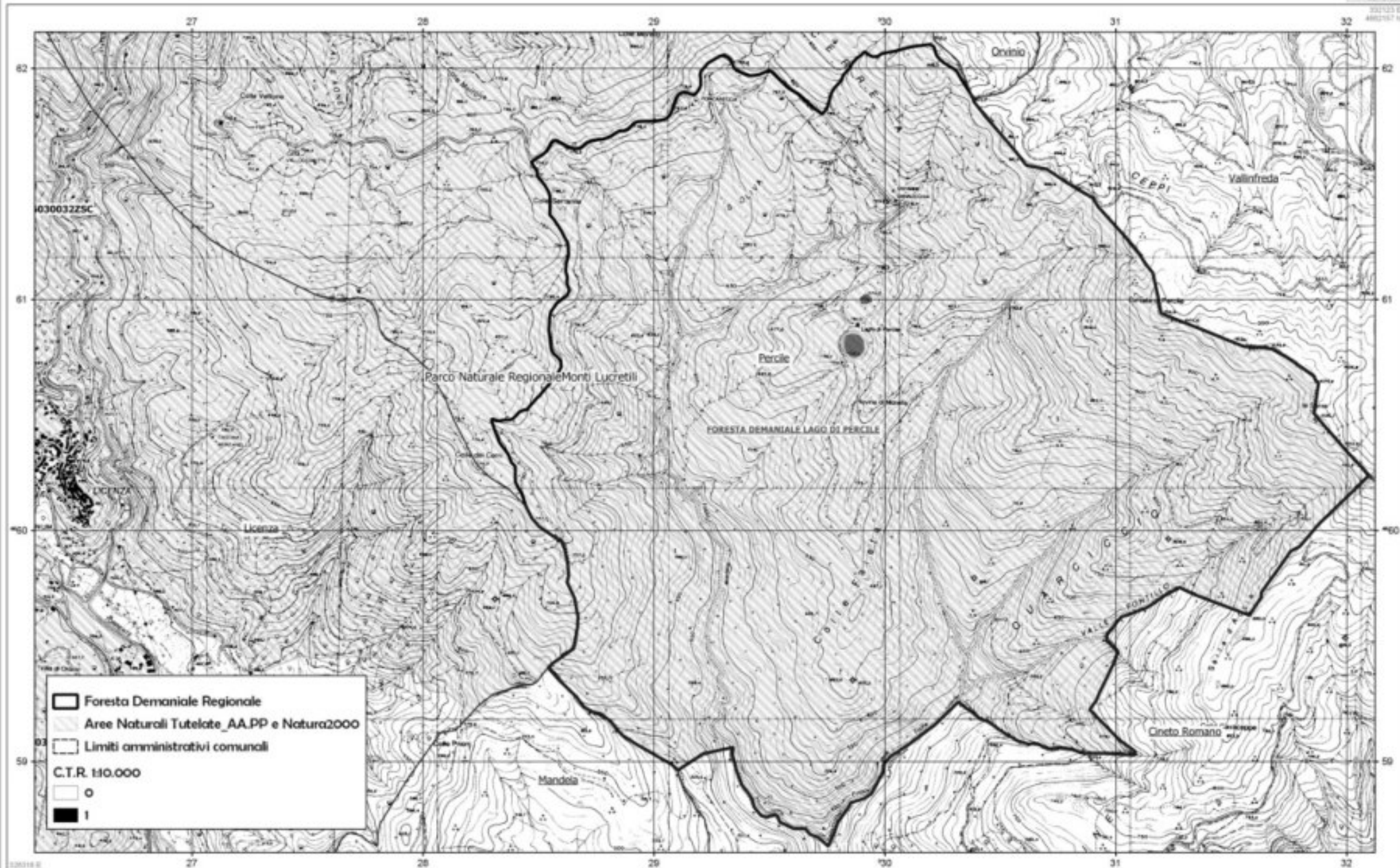

03003225C
 03003225C

Coordinate Units: Metri
 Map Scale: 1:15.000
 Project File: FORESTE DEMANIALI REGIONALI_odpc 558 del 2018.agz
 Page Size: 420 x 297 mm
 Made with: QGIS 3.4 on Windows

0 0.3 0.6 0.9 1.2 1.5
 Kilometers
 Scale 1:15.000

superficie complessiva
 792 ettari

FORESTA DEMANIALE REGIONALE LAGO- Percile (RM) (cod. R 580)
 Ambiti territoriali di interventi forestali ai sensi della ODPC 558 del 2018.

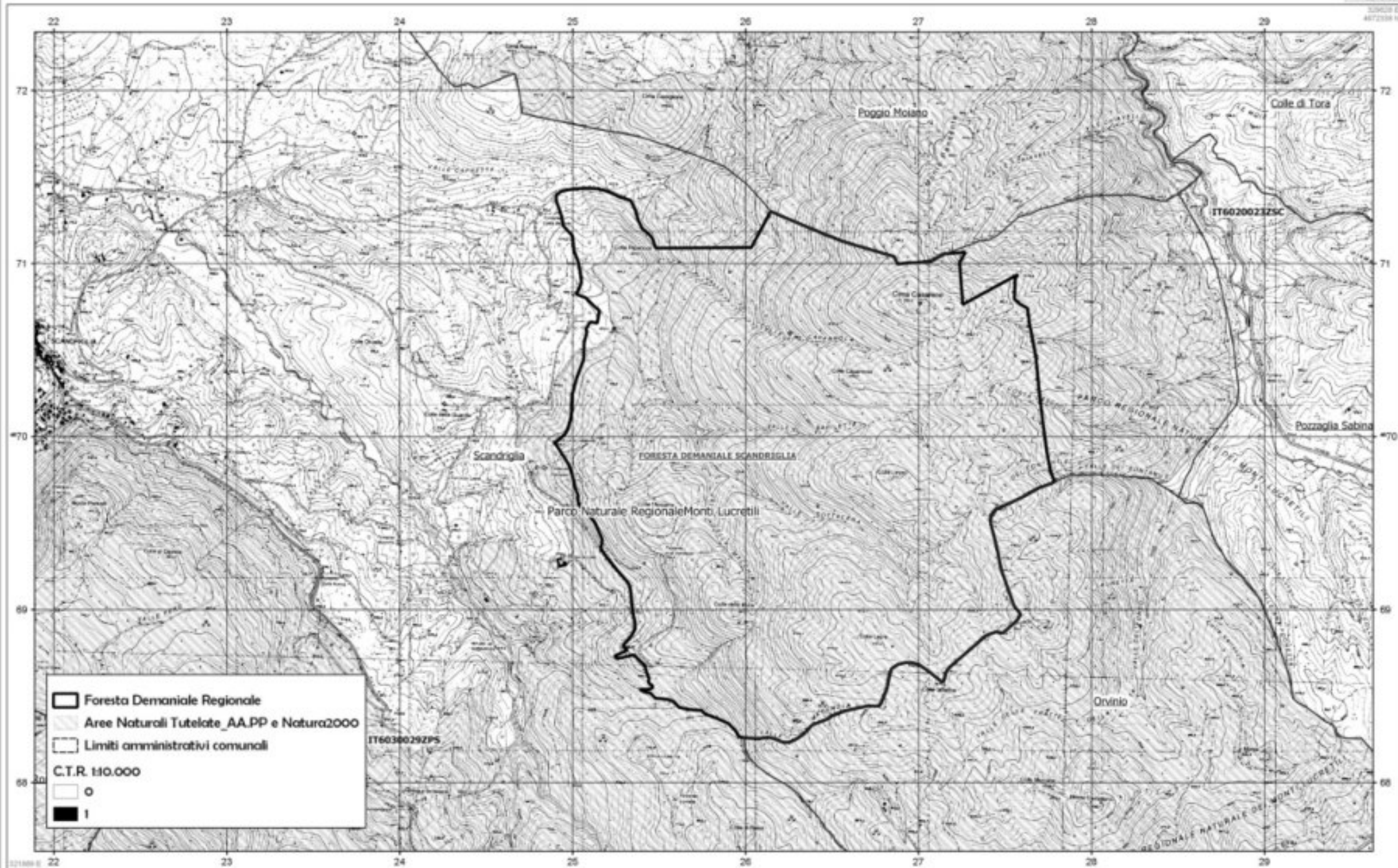

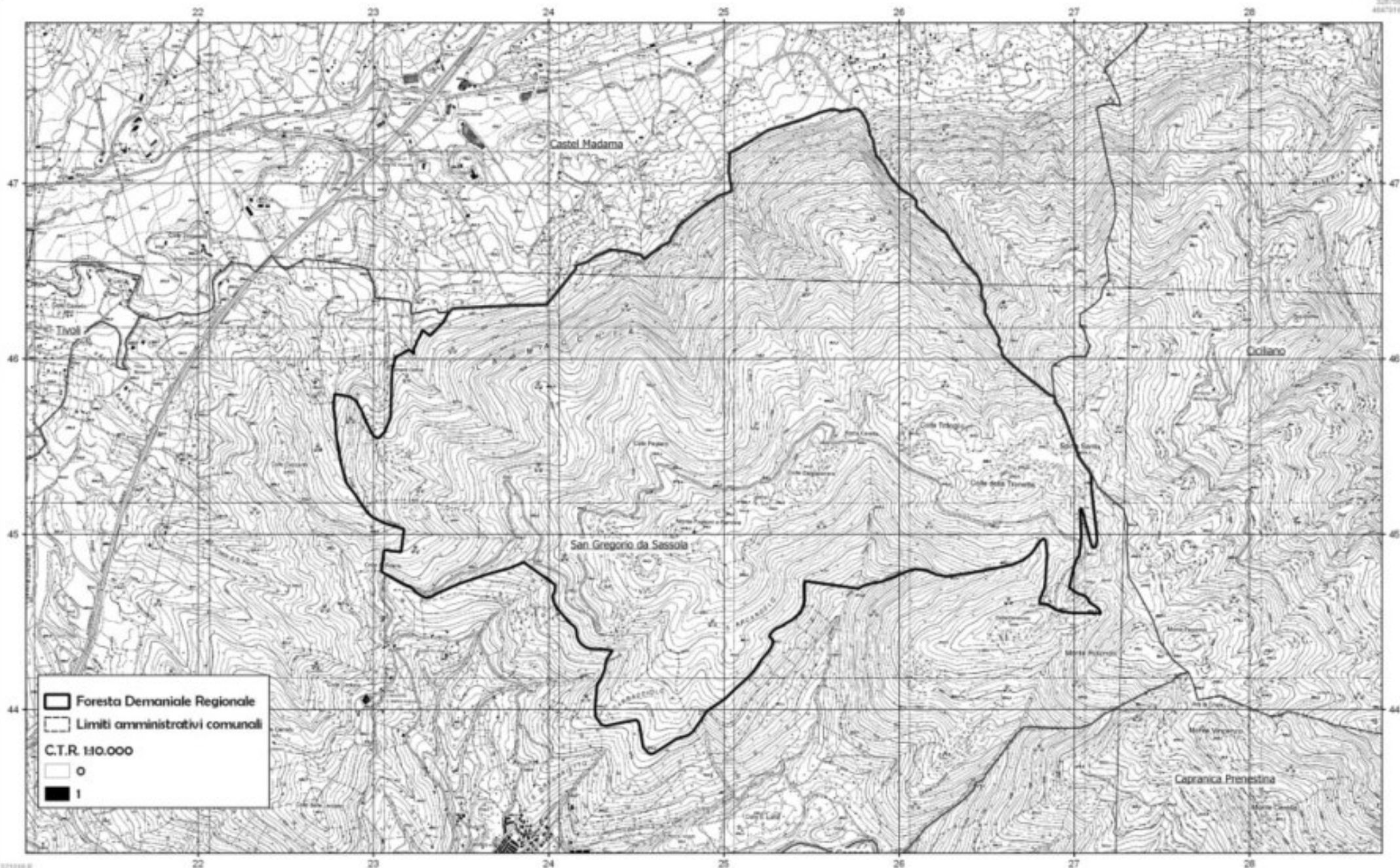

0212168 0

Coordinate Units: Metri
 Map Scale: 1:20.000
 Project File: FORESTE DEMANIALI REGIONALI_odpc 558 del 2018.agz
 Page Size: 420 x 297 mm
 Made with: QGIS 3.4 on Windows



superficie complessiva
 840 ettari

FORESTA DEMANIALE REGIONALE TIBURTINA- S. Gregorio da Sassola (RM) (cod. R 582)

Ambiti territoriali di interventi forestali ai sensi della ODPC 558 del 2018.

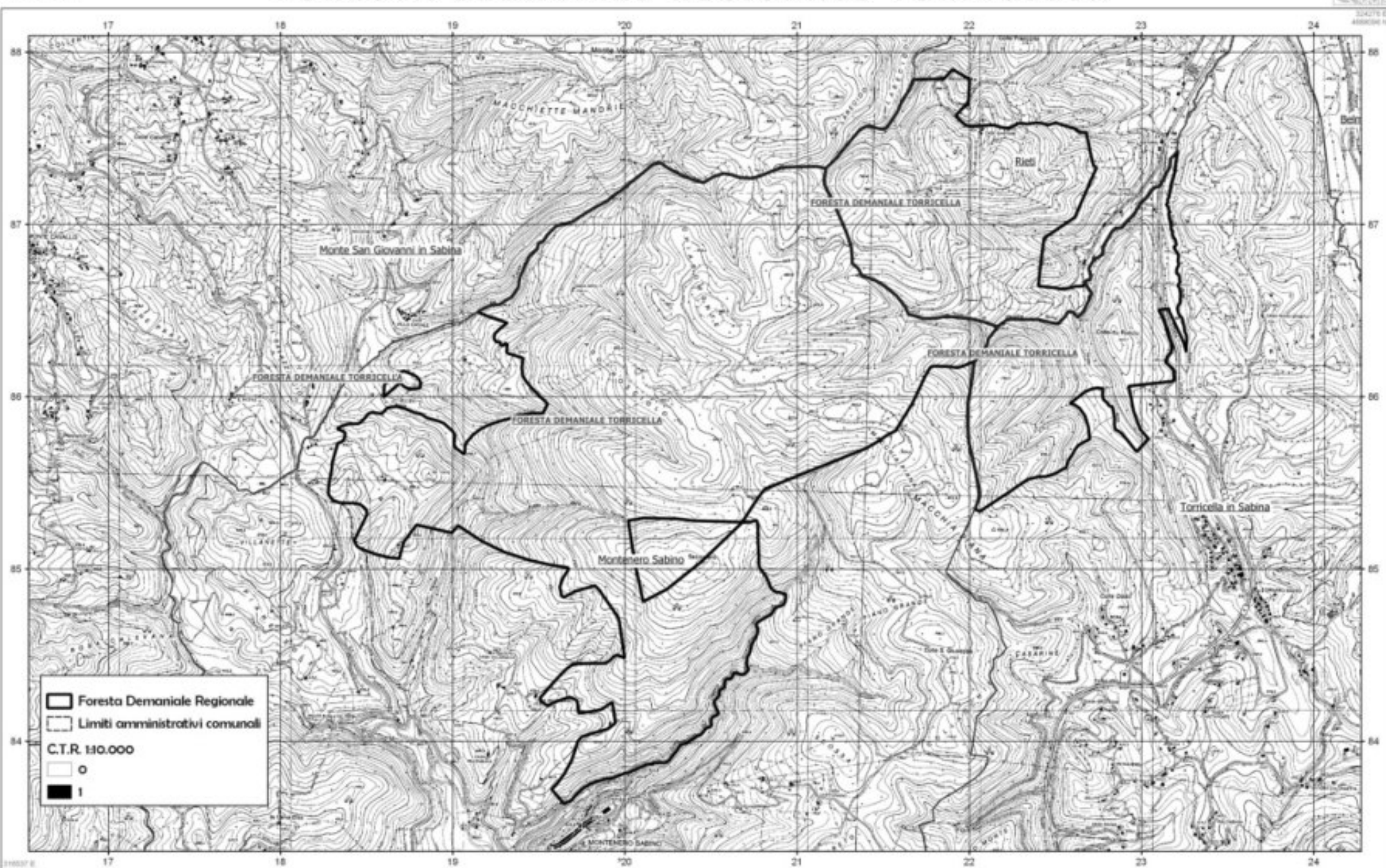

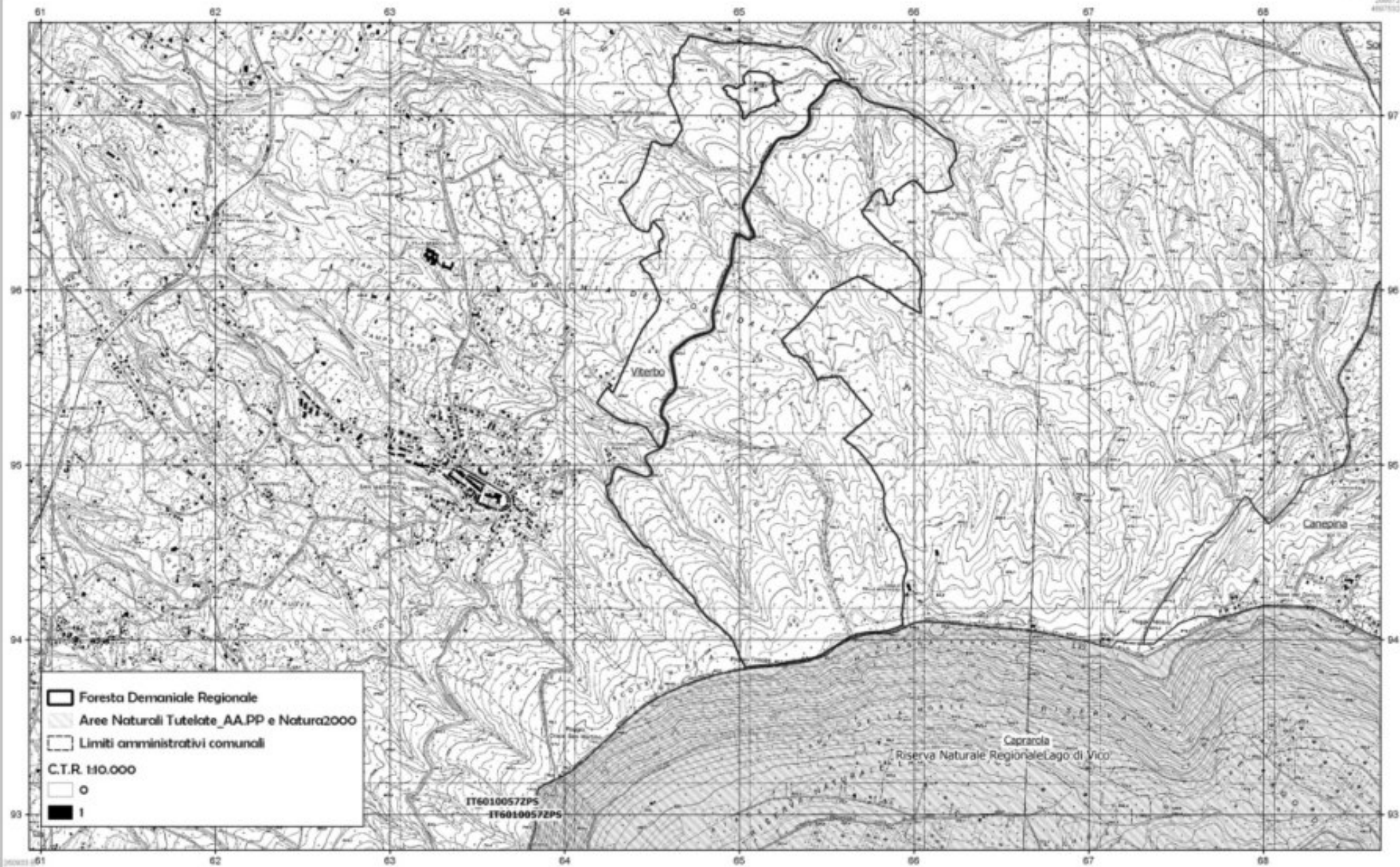

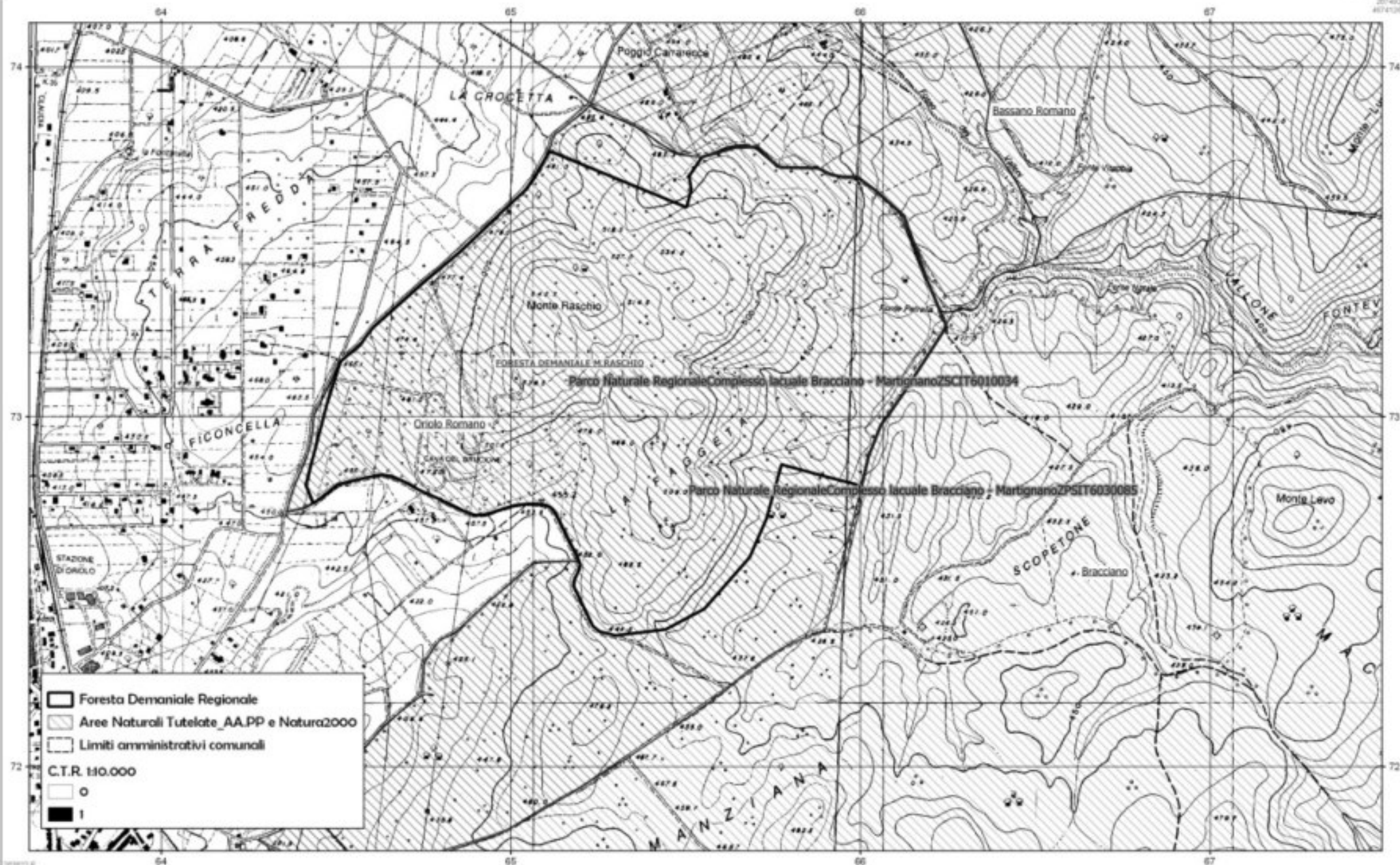

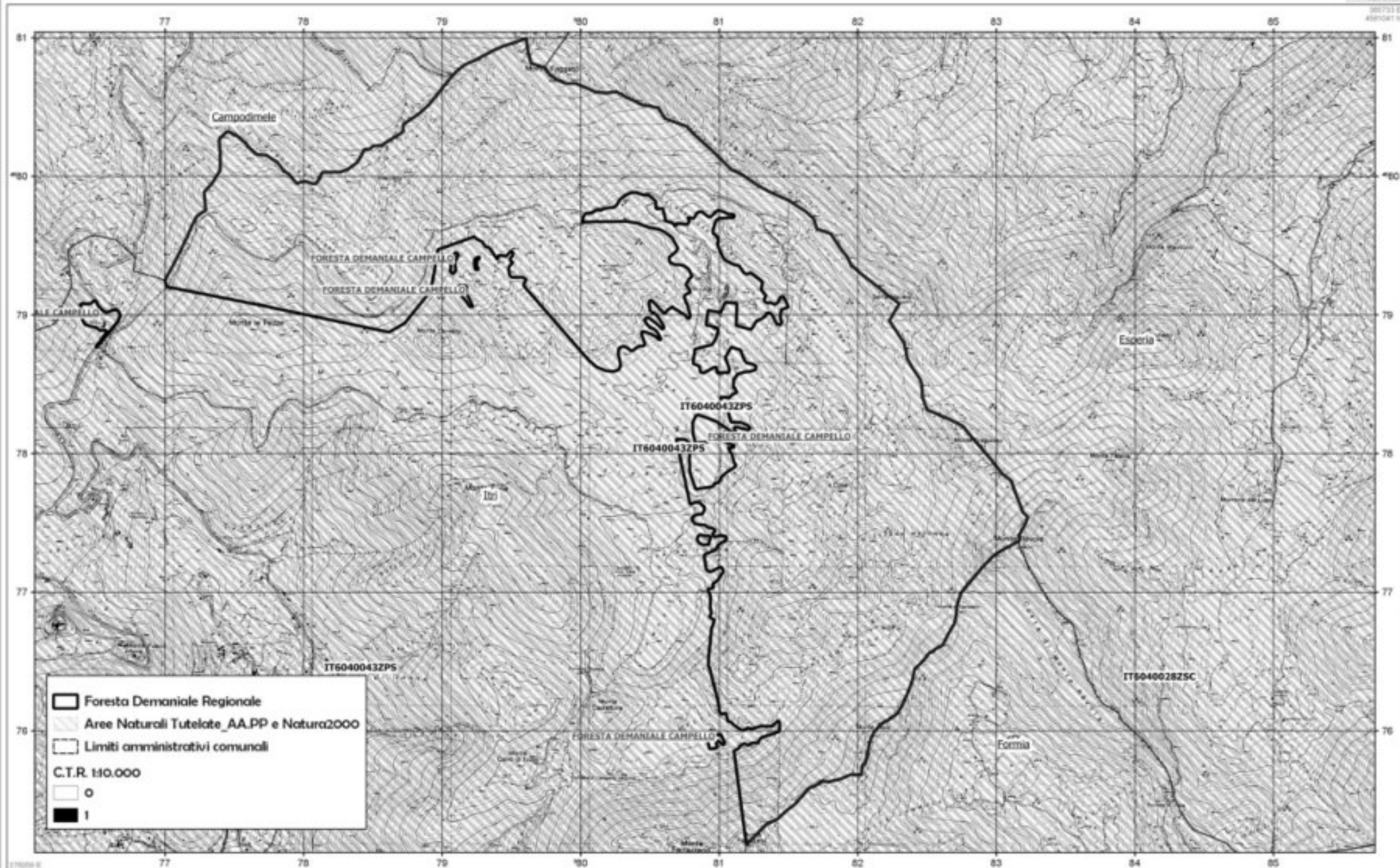
 IT6040043ZPS
 IT6040043ZPS

Coordinate Units: Metri
 Map Scale: 1:25.000
 Project File: FORESTE DEMANIALI REGIONALI_odpc 558 del 2018.agz
 Page Size: 420 x 297 mm
 Made with: QGIS 3.4 on Windows

0 0.5 1 1.5 2 2.5
 Kilometers
 Scale 1:25.000

superficie complessiva
 1131 ettari

FORESTA DEMANIALE REGIONALE CAMPELLO - Iti (LT) (cod. R 586)
 Ambiti territoriali di interventi forestali ai sensi della ODPC 558 del 2018.

