



GIUNTA REGIONALE DEL LAZIO

.....

ESTRATTO DAL PROCESSO VERBALE DELLA SEDUTA DEL 31/03/2006

=====

ADDI' 31/03/2006 NELLA SEDE DELLA REGIONE LAZIO, VIA CRISTOFORO COLOMBO 212 ROMA, SI E' RIUNITA LA GIUNTA REGIONALE COSI' COMPOSTA:

MARRAZZO	Pietro	Presidente	DE ANGELIS	Francesco	Assessore
		Vice			
POPILI	Massimo	Presidente	DI STEFANO	Marco	"
ASTORRE	Bruno	Assessore	MANDARELLI	Alessandra	"
BATTAGLIA	Augusto	"	MICHELANGELO	Mario	"
BONELLI	Angelo	"	NIRRI	Luigi	"
BRACHETTI	Rogino	"	RANUCCI	Raffaele	"
CIANI	Fabio	"	RODANO	Giulia	"
COSTA	Silvia	"	TIBALDI	Alessandra	"
			VALENTINI	Daniela	"

ASSISTE IL SEGRETARIO: Emenico Antonio CUZZUPI

\*\*\*\*\* OMISSIS

ASSENTI: Battaglia - Brachetti - Ciani - Mandarelli - Michelangelo  
- Valentini

DELIBERAZIONE N. 176

Oggetto:

DOCUP Obiettivo 2 Lazio - 2000/2006, Asse III "Valorizzazione dei Sistemi Locali"- Approvazione della proposta di aggiornamento del Piano d'Area relativo all'ambito territoriale n. 6 - Annualità 2005 - 2006.





176 31 MAR. 2006 *Dei*

**OGGETTO:** DOCUP Obiettivo 2 Lazio – 2000/2006, Asse III "Valorizzazione dei Sistemi locali" - Approvazione della proposta di aggiornamento del Piano d'Area relativo all'ambito territoriale n.6 Annualità 2005 – 2006.

### La Giunta Regionale

Su proposta dell'Assessore al Bilancio, Programmazione economico-finanziaria e partecipazione;

**VISTO** il Regolamento (CE) n.1260 del 21 giugno 1999 recante disposizioni generali sui Fondi Strutturali per il periodo 2000-2006;

**VISTA** la Decisione della Commissione C(2001) n.2118 del 7.09.2001 di approvazione del DOCUP - Documento Unico di Programmazione – Obiettivo 2 Lazio 2000/2006 ;

**VISTA** la Delibera di Giunta Regionale n.393 del 28 marzo 2002 di ratifica del DOCUP Obiettivo 2 Lazio 2000/2006;

**VISTA** la Delibera del Consiglio Regionale n.102 del 23 aprile 2002 di ratifica della Delibera di Giunta Regionale n.393/02;

**VISTO** il Complemento di Programmazione del DOCUP Obiettivo 2 Lazio 2000/2006, approvato dal Comitato di Sorveglianza nella seduta del 4 dicembre 2001 e ratificato con la Delibera del Consiglio Regionale n.462 del 15 aprile 2002, e i successivi adattamenti;

**VISTA** la Delibera di Giunta Regionale n.366 del 22 marzo 2002 di nomina dei responsabili di misura e del Responsabile del coordinamento per l'attuazione dell'Asse III e successive modificazioni e integrazioni;

**VISTA** la Delibera di Giunta Regionale n. 893 del 5 luglio 2002 di ratifica del Protocollo d'Intesa tra la Regione e gli Enti Locali per la definizione dei Piani d'Area dei nove ambiti territoriali definiti dal Complemento di Programmazione;

**VISTA** la Delibera di Giunta Regionale n.1540 del 21 novembre 2002 concernente l'approvazione del Piano d'Area relativo all'Ambito territoriale n. 6;

**VISTA** la Delibera di Giunta Regionale n. 568 del 25 giugno 2004 concernente l'approvazione della proposta di aggiornamento del Piano d'Area relativo all'ambito territoriale n. 6 – finanziamenti annualità 2003 – 2004;

**CONSIDERATO** che l'Ambito territoriale n. 6 comprende i seguenti comuni:

**obiettivo 2:** Bellegra, Castel San Pietro Romano, Cave, Galliciano nel Lazio, Genazzano, Labico, Olevano Romano, Palestrina, Rocca di Cave, Rocca Santo Stefano, Roiate, San Vito Romano, Zagarolo, Carpineto Romano, Colferro, Gavignano, Gorga, Montelanico, Segni, Valmontone (RM); Acuto, Anagni, Fiuggi, Paliano, Piglio, Serrone, Sgurgola (FR);

**sostegno transitorio:** Artena, Monte Porzio Catone, Rocca Priora, Rocca di Papa, Colonna, Montecompatri (RM); Torre Cajetani, Trivigliano (FR);

**CONSIDERATO** che nel Protocollo d'Intesa dell'Ambito territoriale n. 6 sono stati individuati come obiettivi da perseguire:

- il miglioramento e l'aggiornamento delle dotazioni infrastrutturali, insediative e di servizi al settore produttivo, al fine di aumentare la competitività del territorio ed al fine di superare l'attuale condizione di fragilità e dipendenza del sistema produttivo dall'ambiente esterno;





176 31 MAR. 2006 *llq*

la promozione di attività economiche alternative a quella industriale, anche tramite azioni di assistenza e supporto;

- le azioni di sostegno allo sviluppo del settore ricettivo, incentrate sulla riqualificazione delle strutture e sul miglioramento nei servizi, con orientamento all'innovazione ed all'integrazione dell'offerta locale con i diversi circuiti e le diverse tipologie di turismo

**CONSIDERATO** che in data 13 settembre 2004 il Tavolo di concertazione dell'Ambito territoriale n. 6, appositamente convocato, ha ulteriormente specificato gli obiettivi di cui al punto precedente ed i relativi criteri di priorità;

**CONSIDERATO** che, in ottemperanza con quanto previsto dalle procedure di attuazione dell'Asse III, i soggetti beneficiari interessati hanno presentato, entro il 30 settembre 2004, le proposte progettuali a valere sulle risorse finanziarie 2005-2006 relative alle due ultime annualità di fondi disponibili;

**CONSIDERATO** che per le attività inerenti l'aggiornamento dei Piani d'Area la Regione si avvale dell'Assistenza tecnica di Sviluppo Lazio S.p.A.;

**CONSIDERATO** che la Regione, ha provveduto – attraverso le proprie strutture competenti – ad effettuare una prima valutazione e selezione delle proposte presentate in base alla loro coerenza con gli obiettivi del Piano d'Area, alla qualità delle proposte, ai criteri e alle priorità individuati nel Complemento di Programmazione e sulla base della capacità degli interventi di raggiungere gli obiettivi specifici di sviluppo integrato del sistema territoriale considerato;

**CONSIDERATO** che le risultanze della selezione sono state preliminarmente illustrate ai rappresentanti delle Amministrazioni Provinciali presso l'Assessorato al Bilancio, Programmazione economico-finanziaria e partecipazione della Regione in data 24 novembre 2005, ai fini di acquisirne il parere ed eventuali proposte di emendamenti;

**CONSIDERATO** che il Piano d'Area è stato oggetto di confronto con le parti economiche e sociali a livello territoriale, acquisendo il relativo parere ai fini della valutazione della coerenza con le finalità del Piano;

**CONSIDERATO** che la Regione ha presentato la proposta di aggiornamento del Piano a valere sulle risorse finanziarie relative alle annualità 2005 e 2006, che è stata approvata nella riunione del 06 marzo 2006 dal Tavolo di concertazione costituito a livello territoriale, presieduto dall'Assessore della Provincia di Roma, giusta delega dell'Assessore al Bilancio, Programmazione economico-finanziaria e partecipazione della Regione Lazio (prot. n. 1745 del 24 febbraio 2006);

**CONSIDERATO** che nel corso della concertazione sono state date ampie delucidazioni e motivazioni rispetto alle proposte inoltrate e non inserite nella proposta di aggiornamento per le annualità 2005 e 2006;

**VISTO** che la proposta di aggiornamento del Piano d'Area è stata sottoposta al Tavolo del Partenariato istituzionale nella riunione del 23 marzo 2006, che ha espresso il proprio parere;

**VISTA** la proposta di aggiornamento del Piano d'Area relativa all'ambito territoriale n.6 a valere sulle risorse finanziarie relative alle annualità 2005 e 2006 allegata e parte integrante della presente deliberazione;

**RITENUTO** di dover notificare la presente deliberazione alle Amministrazioni Provinciali di Roma e di Frosinone affinché provvedano, entro il termine di trenta giorni dalla notifica, ad acquisire la sottoscrizione della proposta di aggiornamento del Piano d'Area da parte di tutti i soggetti coinvolti;

**CONSIDERATO** che la sottoscrizione della proposta di aggiornamento del Piano d'Area costituisce per i soggetti attuatori dei progetti cofinanziati attraverso le risorse finanziarie relative alle annualità 2005 e 2006, l'impegno alla partecipazione finanziaria dei progetti medesimi;





176 31 MAR. 2006 *Dei*

**CONSIDERATO** che i Responsabili di misura potranno fornire le motivazioni riguardo alle proposte inoltrate e non inserite nella proposta di aggiornamento per le annualità 2005 e 2006, sulla base della documentazione disponibile presso le strutture medesime;

**CONSIDERATO** che in fase di istruttoria tecnica possono riscontrarsi situazioni o sopravvenute condizioni che rendono necessaria - all'atto dell'assunzione degli impegni di spesa da parte del Responsabile di misura - la ridefinizione del quadro economico e delle quote di finanziamento a carico dei singoli soggetti, a condizione che l'importo complessivo ammesso a contributo non superi quello indicato nella proposta di aggiornamento del Piano d'Area;

**CONSIDERATO** che per le iniziative inserite nella proposta di aggiornamento del Piano d'Area, entro 60 giorni dalla pubblicazione sul Bollettino Ufficiale della Regione Lazio della presente Deliberazione, i soggetti beneficiari dovranno trasmettere ai competenti uffici regionali la documentazione tecnica ed amministrativa necessaria ai fini dell'assunzione da parte della Regione della Determinazione dirigenziale d'impegno in conto gli interventi finanziati;

**CONSIDERATO** che per gli interventi finanziati dovrà esser certificato l'inizio dei lavori entro e non oltre il termine di 180 giorni dalla pubblicazione della Deliberazione sul Bollettino Ufficiale regionale. Scaduto tale termine si provvederà alla revoca del finanziamento ed al recupero delle somme già erogate;

**RITENUTO** opportuno prevedere che il totale delle economie residue relative ai tre bienni di finanziamenti, determinatesi per motivazioni diverse in fase di svolgimento del programma, possa essere destinato dalla Regione, a sua insindacabile decisione, al finanziamento di interventi ritenuti idonei a soddisfare le esigenze della programmazione dell'Asse III, secondo le priorità individuate e le procedure previste dal Complemento di Programmazione;

All'unanimità

#### DELIBERA

1. di approvare la proposta di aggiornamento del Piano d'Area relativo all'ambito territoriale n. 6 a valere sulle risorse finanziarie relative alle annualità 2005 e 2006, allegata e parte integrante della presente deliberazione (*allegato 1 e allegato 3*);
2. che la proposta di aggiornamento del Piano d'Area, in quanto integrazione di un programma di cooperazione territoriale deve essere sottoscritta da tutti i soggetti interessati, così come previsto dal Complemento di Programmazione, quale atto di condivisione per la realizzazione degli obiettivi individuati;
3. che per la Regione Lazio la proposta di aggiornamento del Piano d'Area è sottoscritta dall'Assessore al Bilancio, Programmazione economico-finanziaria e partecipazione;
4. di notificare la presente Deliberazione alle Amministrazioni Provinciali di Frosinone e Roma affinché provvedano, entro il termine di trenta giorni dalla notifica, ad acquisire la sottoscrizione della proposta di aggiornamento del Piano d'Area da parte di tutti i soggetti coinvolti;
5. che la sottoscrizione della proposta di aggiornamento del Piano d'Area costituisce per i soggetti attuatori dei progetti cofinanziati attraverso le risorse finanziarie relative alle annualità 2005 e 2006, l'impegno alla partecipazione finanziaria dei progetti medesimi;





176 31 MAR. 2006 *del*

6. di prendere atto delle proposte pervenute e non inserite nella proposta di aggiornamento per le annualità 2005 e 2006 riportate in allegato e parte integrante della presente deliberazione; *(allegato 2) del*
7. di autorizzare i Responsabili di misura - all'atto dell'assunzione degli impegni di spesa - alla ridefinizione del quadro economico e delle quote di finanziamento a carico dei singoli soggetti, a condizione che l'importo complessivo ammesso a contributo non superi quello indicato nella proposta di aggiornamento del Piano d'Area, qualora in fase di istruttoria tecnica riscontrino situazioni o sopravvenute condizioni che rendono necessaria tale ridefinizione;
8. che per le iniziative inserite nella proposta di aggiornamento del Piano d'Area, entro 60 giorni dalla pubblicazione sul Bollettino Ufficiale della Regione Lazio della presente Deliberazione, i soggetti beneficiari dovranno trasmettere ai competenti uffici regionali la documentazione tecnica ed amministrativa necessaria ai fini dell'assunzione da parte della Regione della Determinazione dirigenziale d'impegno inerente gli interventi finanziati;
9. che per gli interventi finanziati dovrà esser certificato l'inizio dei lavori entro e non oltre il termine di 180 giorni dalla pubblicazione della Deliberazione sul Bollettino Ufficiale regionale. Scaduto tale termine si provvederà alla revoca del finanziamento ed al recupero delle somme già erogate;
10. che il totale delle economie residue relative ai tre bienni di finanziamenti, determinatesi per motivazioni diverse in fase di svolgimento del programma, possa essere destinato dalla Regione, a sua insindacabile decisione, al finanziamento di interventi ritenuti idonei a soddisfare le esigenze della programmazione dell'Asse III, secondo le priorità individuate e le procedure previste dal Complemento di Programmazione;
11. di pubblicare la presente deliberazione sul Bollettino Ufficiale della Regione e sul sito web [www.regione.lazio.it](http://www.regione.lazio.it).

11. PRESIDENTE: F.to Pietro MARRAZZO

11. SEGRETARIO: F.to Domenico Antonio CUZZUPOLI

03 APR. 2006





Aggiornamento Piano d'Area  
Ambito Territoriale n. 6

SOMMARIO

Capitolo 1  
OBIETTIVI DI SVILUPPO DELL'AMBITO 6

1.1 **Analisi S.W.O.T.**

- 1.1.1 Punti di forza
- 1.1.2 Punti di debolezza
- 1.1.3 Minacce
- 1.1.4 Opportunità

1.2 **Obiettivi generali**

1.3 **Obiettivi specifici**

1.4 **Strategie**

Capitolo 2  
SETTORI E TIPOLOGIE DI AZIONI IN CUI SI INTENDONO CONCENTRARE GLI  
INTERVENTI

2.1 **Migliorare le infrastrutture**

2.2 **Individuazione di attività alternative all'impresa industriale**

2.3 **Promuovere e riqualificare le strutture ricettive per la valorizzazione a fini turistici delle risorse ambientali, paesaggistiche e storico-culturali**

Capitolo 3  
CONNESSIONE CON ULTERIORI PROGRAMMI DI SVILUPPO LOCALE

3.1 **P.R.U.S.S.T dei Castelli Romani**

3.2 **Patto Territoriale per lo sviluppo di Frosinone**

3.3 **Programmi integrati ambiente-cultura-turismo**

3.4 **Programma comunitario LEADER II**

- 3.4.1 Piano di azione locale "Colli Tuscolani"
- 3.4.2 Il Piano di azione locale della X Comunità Montana dell'Aniene
- 3.4.3 Piano di azione locale "Monti Prenestini"

3.5 **Ulteriori programmi di sviluppo locale**

- 3.5.1 Piani di sviluppo socio-economico della Comunità montana





- 3.5.2 Protocollo di Intesa del Polo di Colleferro
- 3.5.3 Accordo di Programma per il Polo Turistico Integrato di Valmontone
- 3.5.4 Consorzio “ I Castelli della Sapienza” – Decentramento Universitario

### **3.6 Sinergie tra i vari programmi**

# Capitolo 1

## Obiettivi di sviluppo dell'ambito numero 6

### *1.1 Analisi s.w.o.t.*

L'ambito territoriale n. 6 è composto da 35 comuni.

I comuni ricadenti in **obiettivo 2** sono:

Bellegra, Carpineto Romano, Castel San Pietro Romano, Cave, Colferro, Galliciano nel Lazio, Gavignano, Genazzano, Gorga, Labico, Montelanico, Olevano Romano, Palustrina, Rocca di Cave, Rocca Santo Stefano, Roiate, San Vito Romano, Segni, Valmontone, Zagarolo, Acuto, Anagni, Fiuggi, Paliano, Piglio, Serrone, Sgurgola.

I comuni ricadenti in **aree a sostegno transitorio** sono:

Artena, Colonna, Monte Porzio Catone, Montecompatri, Rocca di Papa, Rocca Priora, Torre Cajetani, Trivigliano.

Questo ambito è caratterizzato da una struttura territoriale molto diversificata.

Una parte più prossima a Roma, da sempre considerata un'area "residenziale" dipendente dalla Capitale, nella quale gli ultimi anni si sono diffuse piccole imprese locali non specializzate, più o meno integrate con il comparto agricolo, e nella quale risultano poco valorizzati luoghi ricchi di tradizioni culturali, di risorse ambientali e storico-paesaggistiche, la cui promozione potrebbe essere fonte di rafforzamento economico dell'area medesima.

Il polo di Colferro, dove in passato ha rivestito un ruolo primario l'industria bellica, la cui crisi ha richiesto un processo di riconversione (in parte finanziato dai fondi strutturali della precedente programmazione), che ha puntato alla valorizzazione a fini turistici dei siti di archeologia industriale e dei luoghi di interesse storico ed ambientale.

Il territorio di Segni e Valmontone, che comprende centri minori con un patrimonio naturale molto ricco ma solo parzialmente utilizzato, il quale potrebbe rappresentare una preziosa opportunità di sviluppo.

La zona di Anagni e Paliano, caratterizzata da produzioni innovative a tecnologia elevata grazie alla vicinanza dei servizi concentrati nella capitale.

La zona che gravita su Fiuggi ed i comuni limitrofi, che risulta legata al turismo termale con una forte concentrazione di strutture ricettive.





### Comuni in obiettivo 2

Comune	Popolazione 1996	Popolazione 2001	Incres./decres.to	%
Bellegra	3126	3045	-81	-2,59
Carpineto Romano	5099	5019	-80	-1,57
Castel S.Pietro Romano	740	757	17	2,30
Cave	9220	9458	238	2,58
Colleferro	21547	21377	-170	-0,79
Galliciano nel Lazio	4112	4256	144	3,50
Gavignano	1685	1729	44	2,61
Genazzano	5422	5376	-46	-0,85
Gorga	758	766	8	1,06
Labico	3040	3337	297	9,77
Montelanico	1915	1871	-44	-2,30
Olevano Romano	6277	6267	-10	-0,16
Palestrina	17058	17413	355	2,08
Rocca di Cave	352	360	8	2,27
Rocca s. Stefano	1040	1000	-40	-3,85
Roiate	836	818	-18	-2,15
San Vito Romano	3363	3292	-71	-2,11
Segni	8806	8814	8	0,09
Valmontone	12572	12705	133	1,06
Zagarolo	11696	12594	898	7,68
Acuto	1896	1846	-50	-2,64
Anagni	19767	20144	377	1,91
Fiuggi	8636	8853	217	2,51
Sgurgola	2576	2567	-9	-0,35
Serrone	2977	2978	1	0,03
Piglio	4768	4726	-42	-0,88
Paliano	7669	7686	17	0,22
<b>Totale</b>	<b>166.953</b>	<b>169.054</b>	<b>2.101</b>	<b>1,26</b>

### Comuni in sostegno transitorio

Comune	Popolazione 1996	Popolazione 2001	Incres./decres.to	%
Artena	11257	11482	225	2,00
Colonna	3261	3261	0	0,00
Monte Porzio Catone	8043	8145	102	1,27
Montecompatri	7865	8222	357	4,54
Rocca di Papa	12354	12859	505	4,09
Rocca Priora	9544	9926	382	4,00
Torre Cajetani	1313	1333	20	1,52
Trivigliano	1420	1426	6	0,42
<b>Totale</b>	<b>55.057</b>	<b>56.654</b>	<b>1.597</b>	<b>2,90</b>



### **1.1.1 Punti di forza**

I punti di forza di questo ambito territoriale sono stati individuati nel protocollo di intesa sottoscritto in data 20/12/2001.

#### **a) Collocazione strategica dell'area per la vicinanza ai servizi offerti dalla Capitale**

La zona si è sviluppata in prossimità di due assi di comunicazione primari, l'Autostrada Roma -Napoli e la linea ferroviaria ad alta velocità, e può quindi contare sulla dotazione di numerosi servizi.

#### **b) Presenza dei beni culturali e ambientali e di centri storici di rilievo**

Il patrimonio naturale e culturale della zona è molto ricco, ma solo parzialmente valorizzato. Rappresenta, insieme ai centri storici ed alle aree archeologiche, una preziosa opportunità di sviluppo per questi comuni. Alcuni esempi sono i resti del grande santuario pagano della Fortuna Primigenia (II-I sec. A.c.) a Palestrina, la selva naturale di Paliano, la stazione termale a Fiuggi, la città di Anagni e le numerose bellezze naturali.

#### **c) Presenza di un tessuto produttivo dinamico**

Nella zona di Anagni, Valmontone, Colferro e Segni sono localizzate numerose aziende con una produzione innovativa e una tecnologia elevata. Sono presenti i settori farmaceutico, chimico, elettronico, tessile, meccanico, alimentare, plastico e della gomma.

#### **d) Vocazione turistica legata al comparto termale**

Fiuggi e i comuni limitrofi sono tradizionalmente legati al turismo termale, con forte presenza di strutture ricettive e di servizio. Solo nel comune di Fiuggi il settore turistico dà occupazione a 1000 addetti.

Collegate al soggiorno termale si sono sviluppate numerose attività di intrattenimento (equitazione, conferenze e convegni di breve durata, escursioni al lago di Canterno) offrendo un ventaglio di opportunità.

#### **e) Presenza di produzioni attive ad alta tecnologia**

Le zone di Anagni e Paliano sono caratterizzate da produzioni innovative e da una tecnologia avanzata, grazie alla vicinanza dei servizi concentrati nella capitale. Le industrie presenti sono a capitale prevalentemente esterno, con cicli di lavorazione piuttosto complessi.

### **1.1.2 Punti di debolezza**

I punti di debolezza di questo ambito territoriale sono stati individuati nel protocollo d'intesa sottoscritto in data 20/12/2001

#### **a) Scarsa diversificazione del sistema produttivo**

Il sistema produttivo presenta una scarsa diversificazione con conseguente difficoltà ad adattarsi alle esigenze e alle nuove situazioni del mercato.

Nella zona di Colferro la crisi del settore bellico ha portato ad un forte contrazione dei livelli produttivi, con conseguente impatto negativo sull'occupazione. La crisi del settore ha richiesto un processo di riconversione che ha puntato alla valorizzazione a fini turistici sia dei siti di archeologia industriale che dei luoghi di interesse storico ed ambientale.

#### **b) Insufficiente dotazione infrastrutturale, logistica e dei servizi innovativi locali**

Le dotazioni infrastrutturali sono insufficienti e inadeguate al fabbisogno produttivo della zona.

La zona di Anagni si è sviluppata senza una precisa regolamentazione, compromettendo una organizzazione efficiente dal punto di vista logistico, con conseguente dipendenza dai territori circostanti.

#### **c) Scarso utilizzo delle risorse endogene**



L'ambito in oggetto, pur avendo risorse proprie che offrono buone opportunità di crescita e di occupazione nei diversi settori, non è in grado di sfruttare pienamente le risorse disponibili.

Il processo di industrializzazione della zona, di tipo "esogeno" legato soprattutto all'afflusso di capitali esterni di grandi multinazionali, che hanno localizzato i propri stabilimenti grazie agli incentivi dell'intervento straordinario, non ha consentito di creare nell'immediato una classe imprenditoriale locale, per la dipendenza del sistema produttivo dall'ambiente esterno.

**d) *Inadeguati standard qualitativi ed organizzativi del sistema produttivo***

Il sistema produttivo risente delle carenze di iniziative rivolte sia alla formazione/riqualificazione degli addetti sia alle innovazioni tecnologiche nei processi e nei prodotti.

**e) *Insufficiente qualificazione delle strutture turistico-ricettive***

Le strutture turistico-ricettive non sono adeguate alle esigenze dei numerosi turisti che ogni anno frequentano queste zone. Vi è la necessità di migliorare e riqualificare queste strutture elevando la professionalità degli addetti ai lavori.

**f) *Basso grado di diversificazione verso settori potenzialmente più attrattivi***

Le risorse risultano concentrate nei settori maturi ed ormai saturi, che non hanno possibilità di ulteriore crescita, mentre risultano trascurati quei settori che potrebbero offrire più opportunità per un rapido sviluppo della domanda di beni e servizi.

### **1.1.3 *Minacce***

L'area rischia di ridurre la propria competitività rispetto a zone concorrenti per mancanza di infrastrutture e servizi a disposizione delle attività produttive. Con conseguente perdita di posti di lavoro e spopolamento o "pendolarismo" verso altre realtà produttive.

### **1.1.4 *Opportunità***

Nell'area risulta possibile cogliere le seguenti opportunità:

- Valorizzare le numerose risorse storiche, architettoniche, ambientali e termali presenti nell'ambito;
- Rilanciare il comparto termale con nuove strutture e potenziare quelle esistenti.

## **1.2 *Obiettivi generali***

Gli obiettivi da conseguire, in questo ambito territoriale sono stati individuati nel Protocollo di intesa in data 20/12/2001, e riguardano:

- a) migliorare e aggiornare le infrastrutture e i servizi al settore produttivo, al fine di aumentare la competitività del territorio per superare l'attuale condizione di fragilità e dipendenza del sistema produttivo dall'ambiente esterno;
- b) promuovere attività economiche alternative a quella industriale, anche tramite azioni di assistenza e supporto;
- c) promuovere azioni di sostegno allo sviluppo del settore ricettivo, riqualificando le strutture e i servizi esistenti.



### 1.3 Obiettivi specifici

Gli obiettivi generali sono stati ulteriormente specificati nel seguente modo:

- a) -Consolidamento e rafforzamento della dotazione infrastrutturale delle aree industriali ed artigianali esistenti
- b) -Aumento dotazione e messa in rete strutture che facilitino lo start-up ed il rafforzamento di nuove imprese in settori non tradizionali del territorio
- c) -Promozione dell'attrattività dei differenti sistemi locali a fini turistico-ricettivi, anche attraverso l'aumento della qualificazione delle strutture ricettive, dei servizi e il tempo libero.  
-Miglioramento accessibilità aree di interesse attraverso percorsi ed itinerari di collegamento fisico/logico delle esistenze archeologiche e storiche al fine di migliorarne la fruibilità a fini turistici.  
-Incremento patrimonio strutturale al fine di facilitare la fruibilità delle risorse termali esistenti.

### 1.4 Strategie

Le azioni da intraprendere per poter conseguire gli obiettivi sono rivolte :

- al miglioramento e all'aggiornamento delle dotazioni infrastrutturali, insediative e di servizi al settore produttivo, al fine di aumentare la competitività del territorio e di superare l'attuale condizione di fragilità e dipendenza del sistema produttivo dall'ambiente esterno;
- alla promozione di attività economiche alternative a quella industriale, anche tramite azioni di assistenza e supporto;
- alle azioni di sostegno allo sviluppo del settore ricettivo, incentrate sulla riqualificazione delle strutture e sul miglioramento nei servizi, con orientamento all'innovazione ed all'integrazione dell'offerta locale con i diversi circuiti e le diverse tipologie di turismo.



## **Capitolo 2**

### **Settori e tipologie di azioni in cui si intendono concentrare gli interventi**

#### ***2.1 Migliorare le infrastrutture***

Le iniziative da realizzare con la misura III.1 perseguono l'obiettivo di migliorare e aggiornare le dotazioni infrastrutturali, insediative e i servizi del settore produttivo, per cercare di aumentare la competitività del territorio al fine di superare l'attuale condizione di fragilità e di dipendenza del sistema produttivo dall'ambiente esterno.

#### ***2.2 Individuazione di attività alternative all'impresa industriale***

Le iniziative da realizzare con le misure III.2 e III.3 perseguono l'obiettivo di promuovere le attività economiche alternative a quella industriale.

#### ***2.3 Promuovere e riqualificare le strutture ricettive per la valorizzazione a fini turistici delle risorse ambientali, paesaggistiche e storico-culturali***

Le azioni di sostegno per lo sviluppo del settore ricettivo, messe in atto con le misure III.2 e III.3, trovano una significativa sinergia con le misure dell'asse IV del medesimo DOCUP, utilizzabili al fine di riqualificare le strutture ricettive esistenti, con orientamento all'innovazione e all'integrazione dell'offerta locale con i diversi circuiti e le diverse tipologie di turismo.



## Capitolo 3

### Connessione con ulteriori programmi di sviluppo locale

Nella zona in questi ultimi anni sono stati avviati programmi di cooperazione territoriale che possono contribuire a contrastare le minacce che incidono sullo sviluppo del territorio valorizzando le opportunità.

#### 3.1 PRUSST dei Castelli Romani

IL PRUSST dei Castelli Romani, il cui programma ha già ottenuto il finanziamento ministeriale a seguito della sottoscrizione dell'apposito Accordo di Programma, in questo ambito coinvolge i comuni di Palestrina, Rocca di Papa, Zagarolo, Monte Porzio Catone, Rocca Priora, Rocca di Papa, Colonna, Galliciano, Olevano Romano, San Vito Romano.

Gli obiettivi del programma sono:

1. Potenziare il servizio di trasporto pubblico su ferro;
2. Accessibilità ai servizi;
3. Riconnesione trasversale degli assi radiali prima del Raccordo anulare;
4. Maggiore connessione integrazione tra il Parco dell'Appia antica e il Parco dei castelli Romani.

Le strategie sono per quanto riguarda il primo obiettivo:

- il quadruplicamento della linea ferroviaria Casilina-Ciampino;
- la realizzazione di nuove sedi di incrocio;
- la realizzazione di due nuove fermate.

In riferimento al secondo obiettivo abbiamo:

- lo spostamento delle fermate di Casabianca e Santa Maria delle Mole;
- la realizzazione di nuove fermate con relativi parcheggi di scambio per complessivi 750 posti;
- la realizzazione di tre nodi di scambio.

Per quanto riguarda il terzo obiettivo le linee di intervento sono:

- la realizzazione della tangenziale interna da Casilina-Tor Vergata all'Appia;
- la realizzazione della tangenziale intermedia (pedemontana) da Appia-Nettunense a Casilina-Pantano;
- la realizzazione della tangenziale esterna da via Appia allo svincolo di Tivoli sulla A24;
- la ristrutturazione dell'Appia Nuova, nella tratta Frattocchie-S.M. della Mole.

Per il quarto obiettivo le linee di intervento sono:

- la valorizzazione del percorso dell'Appia Antica;
- la realizzazione di percorsi ciclabili di connessione;
- la valorizzazione del complesso archeologico del Tuscolo;
- il risanamento dei fossi di connessione.



### **3.2 Patto territoriale per lo sviluppo di Frosinone**

Il patto territoriale, che interessa trenta comuni tutti della provincia di Frosinone, in questo ambito coinvolge tre comuni: Anagni, Fiuggi e Torre Cajetani.

L'obiettivo fondamentale del Patto Territoriale è quello di creare nuove opportunità di lavoro, tramite il perseguimento delle seguenti strategie di intervento:

1. Migliorare le condizioni localizzative dell'area, con il completamento delle infrastrutture di supporto all'attività produttiva;
2. Promuovere l'avvio di nuove iniziative imprenditoriali;
3. Sostenere e riqualificare il tessuto delle PMI locali e dell'artigianato, attraverso l'innalzamento dei livelli di cultura manageriale;
4. Sviluppare rapporti fra le grandi aziende a capitale esterno e l'imprenditoria locale;
5. Favorire l'inserimento di nuove imprese extra-locali di media dimensione con spiccate capacità strategiche e di mercato.

Cocorrentemente con gli obiettivi indicati nella gerarchia degli interessati, i progetti di investimento si articolano su quattro filiere fondamentali:

1. nel settore manifatturiero con progetti prevalentemente di piccola e media imprenditorialità, che interessano diversi comparti industriali e dell'artigianato di produzione, tutti comunque convergenti a rivitalizzare il settore manifatturiero dell'area;
2. nei servizi delle imprese;
3. nella filiera turistico- commerciale (ricettività alberghiera, agriturismo, ristorazione, centri commerciali, strutture congressuali ecc.);
4. investimenti "a supporto dello sviluppo" che contengono interventi infrastrutturali promossi da associazioni imprenditoriali o enti pubblici.

### **3.3 Programmi integrati ambiente-cultura-turismo**

In questo ambito territoriale quattro comuni (Carpineto Romano, Gorga, Montelanico e Segni) partecipano al programma integrato S.T.I.Le. e due comuni (Bellegra e Roiate) al programma integrato Valle dell'Aniene.

### **3.4 Programma comunitario LEADER II**

#### **3.4.1 Piano di azione locale "Colli Tuscolani"**

Il Piano di azione locale (PAL) dei Colli Tuscolani comprende i seguenti comuni : Colonna, Monte Porzio Catone, Rocca di Papa, Rocca Priora e Montecompatri.

L'obiettivo generale del piano è quello di valorizzare in maniera integrata le risorse ed il territorio attraverso interventi multisettoriali.

### **3.4.2 Il Piano locale della X Comunità dell'Aniene**

Il PAL della X Comunità Montana comprende i seguenti comuni: Bellegra, Rocca Santo Stefano, Roiate.

La superficie del P.A.L. è interamente classificata come svantaggiata e ricadente in area protetta. L'area corrisponde al bacino imbrifero dell'Alta e media valle dell'Aniene, caratterizzato dalle catene montuose dei monti Lucretili e dai monti Simbruini.

Gli obiettivi generali del PAL sono:

Consentire lo sviluppo del territorio attraverso la valorizzazione delle produzioni locali e dei loro mercati;

- riequilibrare il reddito delle popolazioni rurali;
- arrestare i flussi migratori migliorando la qualità della vita in genere e dell'ambiente rurale.

Gli obiettivi generali possono essere conseguiti attraverso i seguenti obiettivi specifici:

- animare il territorio attraverso la sensibilizzazione dello stesso, con particolare attenzione alle tematiche ambientali;
- creazione di un'offerta turistico- ricettiva rurale;
- integrazione tra i settori produttivi attraverso un'infrastruttura telematica,
- sostegno alle attività produttive agricole artigianali e tutela delle tipicità.

### **3.4.3 Piano di azione locale "Monti Prenestini"**

Il Piano locale dei monti Prenestini comprende i seguenti comuni che fanno parte nel sistema numero 6: Castel San Pietro Romano, Cave, Galliciano nel Lazio, Genazzano, Olevano Romano, Palestrina, Piglio, Rocca di Cave, Serrone.

Il territorio è caratterizzato dalla presenza dei monti Prenestini, dalla catena montuosa dei Monti Tiburtini, dai bacini del fiume Aniene e del fiume Sacco.

Gli obiettivi del PAL sono:

- Consentire lo sviluppo dell'intera area attraverso azioni volte a rafforzare le capacità endogene di sviluppo locale;
- Favorire lo sviluppo integrato dell'economia locale
- Rafforzare la filiera turistica, diversificando le attività previste in questo settore.

## **3.5 Ulteriori programmi di sviluppo locale**

### **3.5.1 Piani di sviluppo socio economico delle Comunità montane**

Le Comunità montane inserite nell'ambito 6, ovvero la IX, la XI e la XII, sono dotate del Piano di sviluppo socioeconomico. L'obiettivo del Piano è delineare una strategia di sviluppo del territorio interessato attraverso una serie di azioni sia strutturali che immateriali.





### **3.5.2 Protocollo di Intesa del polo di Colferro**

Tra i Comuni di Colferro, Artena, Gorga, Montelanico e Labico, di cui Colferro è capofila, è stato sottoscritto un Protocollo d'Intesa per la valorizzazione a fini turistici sia dei siti di archeologia industriale che dei luoghi di interesse storico ed ambientale. L'obiettivo fondamentale del protocollo è quello di operare in maniera unitaria, secondo i programmi allegati al protocollo stesso, nell'ambito degli interventi dell'Asse III. del DOCUP Ob. 2 2000-2006, tramite l'elaborazione di progetti secondo linee guida comuni.

### **3.5.3 Accordo di Programma per il Polo Turistico Integrato di Valmontone**

In questo ambito ricade anche l'accordo di programma relativo al Polo Turistico Integrato del comune di Valmontone, approvato con decreto del Presidente della Giunta Regionale n.636 del 18/09/2000.

### **3.5.4 Consorzio "I Castelli della Sapienza" – Decentramento Universitario**

Il Consorzio è stato stipulato con delibera di G.C. n.80 del 1/3/2001; con successiva delibera di G.C. n.89 del 13/3/2001 è stato approvato lo Statuto Consortile "I Castelli della Sapienza", in seguito modificato con delibera di assemblea consortile n. 8 del 28/11/2001.

### **3.6 Sinergie tra i vari programmi**

Le sinergie fra i vari programmi che operano in questo ambito sono individuabili in:

- Potenziare i servizi alle imprese;
- favorire nuove iniziative imprenditoriali;
- sviluppare le produzioni locali;
- valorizzare il settore turistico con l'incremento delle strutture ricettive.





ALLEGATO 2



ALLEG. alla DELIB. N. 176  
DEL 31 MAR. 2006

*04*

REGIONE LAZIO

DOCUP OBIETTIVO 2 2000-6

ASSE III "VALORIZZAZIONE DEI SISTEMI LOCALI"

**PROPOSTE PERVENUTE PER L'AGGIORNAMENTO  
DEL PIANO D'AREA DELL'AMBITO TERRITORIALE N. 6**

BIENNIO 2005-2006



*L'allegato è completo  
di n. 20 fascio*



REGIONE LAZIO

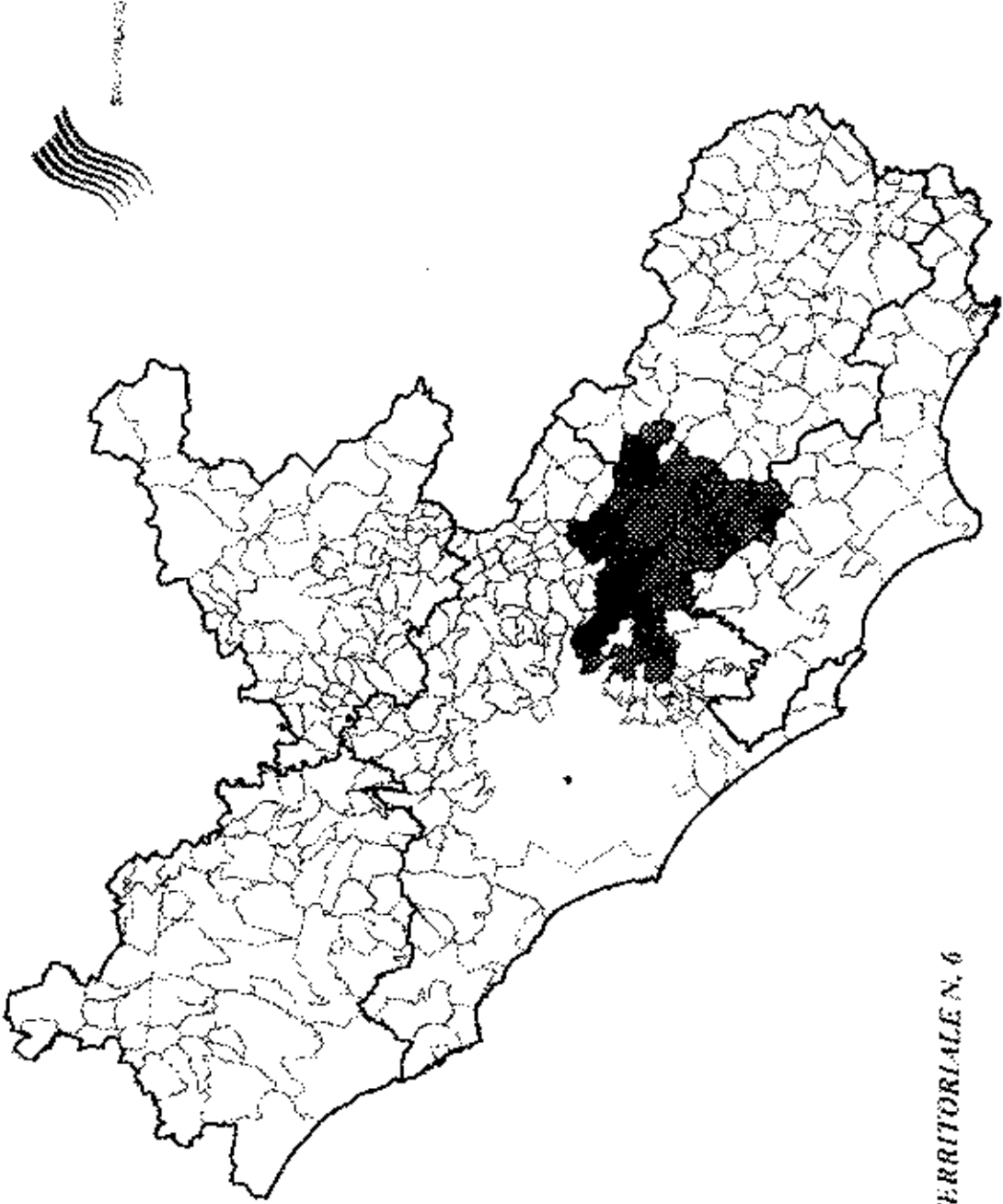

AMBITO TERRITORIALE N. 6





**Prot. Titolo intervento** **Sottomisura Tipo proposta Livello** **triennale** **Disp. area** **Destinazione** **Costo Totale**  
**progettuale** **OO PP** **Urbanistica** **Richiesto**

**Ambito territoriale:** *Ambito n.6*

**Soggetto proponente** *Azienda di promozione turistica della Provincia di Frosinone*

109129	Plano operativo di Sviluppo del Turismo a Fiuggi e nell'alta Ciociaria, da realizzarsi nei comuni di: Fiuggi, Anagni, Acuto, Paliano, Piglio, Sartona, Sourscola, Torre Calitani, Tivdlerano provincia di	III.2.2	Nuova proposta	Esecutivo	Altro	€ 279.000,00
--------	---	---------	----------------	-----------	-------	--------------

**Riepilogo per 'Soggetto proponente' = Azienda di promozione turistica della Provincia di Frosinone (1 record di dettaglio)**

<b>Somma</b>						<b>€ 279.000,00</b>
--------------	--	--	--	--	--	---------------------

**Soggetto proponente** *Comune di Acuto*

108510	Recupero delle vie e piazze storiche del centro urbano IV stralcio	III.2.4	Ulteriore lotto/stralcio opera finanziata precedenti bienni	Definitivo	Proprietà Comunale	€ 500.000,00
128467	Interventi di completamento e ottimizzazione del sistema di fruizione e ricettività nel SIC "Castagneti di Fiuggi"	III.3.1	Nuova proposta	Definitivo	Proprietà Altro soggetto pubblico	€ 518.400,00

**Riepilogo per 'Soggetto proponente' = Comune di Acuto (2 record di dettaglio)**

<b>Somma</b>						<b>€ 1.018.400,00</b>
--------------	--	--	--	--	--	-----------------------

**Soggetto proponente** *Comune di Anagni*

109519	Recupero ex scuola Canalara da adibire a sede di servizi sociali	III.1.2	Nuova proposta	Esecutivo	Proprietà Comunale	€ 330.000,00
108517	Risanamento acustico del territorio riferito alla viabilità nel centro storico Via Cimintiani - Via Onoratocapo	III.2.4	Nuova proposta	Esecutivo	Proprietà Comunale	€ 550.000,00

**martedì 1 febbraio 2005**

Profilo	Titolo intervento	Sottomisura	Tipo proposta	Livello progettuale	triennale OO PP	Disp. area Urbanistica	Destinazione Urbanistica	Costo Totale Richiesto
109513	Restauro e consolidamento della Porte Storiche della città di Anagni e riqualificazione delle aree urbane di pertinenza: Il e III stralzo - Porta San Francesco e Porta Santa Maria	III.2.4	Completamento opera finanziata precedenti bienni	Esecutivo	<input checked="" type="checkbox"/>	Proprietà Comunale		€ 800.000,00

Riepilogo per 'Soggetto proponente' = Comune di Anagni (3 record di dettaglio)

**Somma**

€ 1.680.000,00

**Soggetto proponente** Comune di Artena

110889	Recupero e adeguamento funzionale del Palazzo ex -Eca da adibirsi ad aule universitarie per il concorso "I Castelli della Sapienza" con annessa Welcome Area	III.2.1	Completamento opera finanziata con altre leggi	Esecutivo	<input checked="" type="checkbox"/>	Proprietà Comunale		€ 300.000,00
--------	--	---------	--	-----------	-------------------------------------	--------------------	--	--------------

Riepilogo per 'Soggetto proponente' = Comune di Ardena (1 record di dettaglio)

**Somma**

€ 300.000,00

**Soggetto proponente** Comune di Bellagrá

110928	Parco Naturale della Fonte Nocchetta	III.2.1	Nuova proposta	Definitivo	<input type="checkbox"/>	Proprietà Comunale		€ 2.122.841,44
110921	Nuova viabilità comunale	III.2.4	Nuova proposta	Definitivo	<input type="checkbox"/>	Da espropriare		€ 7.366.028,55
110926	Completamento degli interventi per la fruibilità turistica di Battica nel sito di importanza comunitaria - IT 6030036 "Grotte dell'Arco"	III.3.1	Completamento opera finanziata precedenti bienni	Definitivo	<input checked="" type="checkbox"/>	Da espropriare	Conforme	€ 537.908,00

Riepilogo per 'Soggetto proponente' = Comune di Bellagrá (3 record di dettaglio)

**Somma**

€ 10.026.577,99

martedì 1 febbraio 2005

Pagina 91 di 198

**Prot. Titolo intervento**      **Sottomisura Tipo proposta Livello progettuale OO PP**      **triennale Disp. area Destinazione Urbanistica**      **Costo Totale Richiesto**

**Soggetto proponente Comune di Carpineto Romano**

110212	Sistemazione della pavimentazione del centro storico e arredo urbano	III.2.1	Ulteriore lotto/stralcio opera finanziata precedenti bienni	Definitivo	<input checked="" type="checkbox"/>	Proprietà Comunale	€ 518.457,00
110211	Pista ciclabile	III.2.1	Presentato e non finanziato biennio 2001-2002	Definitivo	<input checked="" type="checkbox"/>	Proprietà Comunale	€ 550.000,00
110213	Piazza telematica Papa Leone XIII	III.2.2	Presentato e non finanziato biennio 2003-2004	Esecutivo	<input checked="" type="checkbox"/>	Proprietà Comunale	€ 51.646,00

Riepilogo per 'Soggetto proponente' = Comune di Carpineto Romano (3 record di dettaglio)  
**Somma** € 1.118.103,00

**Soggetto proponente Comune di Castel San Pietro Romano**

110244	Miglioramento accessibilità al centro storico: Sistema parcheggi versante nord - Ovejet	III.1.1	Nuova proposta	Esecutivo	<input checked="" type="checkbox"/>	Da espropriare Conforme	€ 1.028.764,32
110146	Realizzazione percorso storico Ilimitro Rocca Colonna	III.2.1	Presentato e non finanziato biennio 2003-2004	Esecutivo	<input checked="" type="checkbox"/>	Proprietà Comunale	€ 219.880,00
110150	Valorizzazione Mura Ciclopiche e relativo percorso storico	III.2.1	Presentato e non finanziato biennio 2003-2004	Preliminare	<input checked="" type="checkbox"/>	Proprietà Comunale	€ 408.476,00

Riepilogo per 'Soggetto proponente' = Comune di Castel San Pietro Romano (3 record di dettaglio)  
**Somma** € 1.656.920,32

**Prot. Titolo intervento**

**Sottomisura Tipo proposta Livello progettuale triennale Disp. area Destinazione Costo Totale Richiesto**  
**Urbanistica Urbanistica**

**Soggetto proponente Comune di Cave**

110186	Riqualificazione campo sportivo	III.1.1	Nuova proposta	Definitivo	<input checked="" type="checkbox"/>	Proprietà Comunale	Conforma	€ 205.000,00
110189	Ristrutturazione struttura espositiva e direzionale	III.1.1	Presentato e non finanziato biennio 2003-2004	Esecutivo	<input checked="" type="checkbox"/>	Proprietà Comunale	Conforme	€ 413.435,00
110196	Risanamento recupero ai fini turistici dei locali della vecchia stazione CO.TRA.L.	III.1.2	Presentato e non finanziato biennio 2003-2004	Definitivo	<input checked="" type="checkbox"/>	In comodato d'uso	Conforme	€ 103.300,00
110198	Recupero della "Villetta Ottensia"	III.2.1	Completamento opera finanziata con altre leggi	Esecutivo	<input checked="" type="checkbox"/>	Proprietà Comunale	Conforme	€ 138.530,98
110191	Restauro della facciata della chiesa di San Carlo	III.2.4	Presentato e non finanziato biennio 2003-2004	Definitivo	<input checked="" type="checkbox"/>	Proprietà Comunale	Conforme	€ 371.481,10
110190	Valorizzazione ed ampliamento di Piazza delle Erbe con servizi integrati multifunzionali a supporto del centro storico	III.2.4	Presentato e non finanziato biennio 2003-2004	Esecutivo	<input checked="" type="checkbox"/>	Da espropriare	Conforme	€ 2.000.000,00
110192	Progetto di recupero ambientale, paesaggistico e turistico del Parco di Villa Clementi e della Sorgenti di Santo Stefano	III.3.1	Completamento opera finanziata con altre leggi	Definitivo	<input checked="" type="checkbox"/>	Proprietà Comunale	Conforme	€ 492.084,00

Riepilogo per "Soggetto proponente" = Comune di Cave (7 record di dettaglio)

**Somma**

€ 3.723.831,08

**Soggetto proponente Comune di Colferro**

martedì 1 febbraio 2005

**Prot. Titolo intervento**      **Sottomisura Tipo proposta Livello progettuale OO PP**      **triennale**      **Disp. area**      **Destinazione Urbanistica**      **Costo Totale Richiesto**

110303	Opere di urbanizzazione S.L.O.I. - Il stralcio - II lotto - viabilità di accesso	III.1.1	Completamento opera finanziata con altre leggi	Definitivo	<input checked="" type="checkbox"/>	Da espropriare	Conforme	€ 1.275.527,90
110302	Completamento rete adduzione gas metano all'interno delle aree produttive S.L.O.I.	III.1.1	Nuova proposta	Definitivo	<input checked="" type="checkbox"/>	Proprietà Comunale	Conforme	€ 230.000,00
110299	Realizzazione della circonvallazione ovest di collegamento: S.S. Casilina - S.S. Latina	III.1.1	Presentato e non finanziato biennio 2003-2004	Definitivo	<input checked="" type="checkbox"/>	Da espropriare	Conforme	€ 5.000.000,00
110305	Opere di urbanizzazione S.L.O.I. - Il stralcio - I Lotto - Raddoppio di Via Casilina	III.1.1	Completamento opera finanziata con altre leggi	Definitivo	<input checked="" type="checkbox"/>	Da espropriare	Conforme	€ 1.414.664,72
110307	Realizzazione del raccordo ferroviario S.L.I.M. (Sistemi logistici integrati multimodali)	III.1.1	Presentato e non finanziato biennio 2003-2004	Preliminare	<input checked="" type="checkbox"/>	Da espropriare		€ 26.292.894,10

Riepilogo per 'Soggetto proponente' = Comune di Colferro (5 record di dettaglio)

**Somma**

€ 34.213.086,72

**Soggetto proponente Comune di Fiuggi**

110695	Potenziamento della struttura polisportiva pubblica turistica golf - piscina - tennis mediante interventi di miglioramento finalizzati anche alla sicurezza degli impianti	III.2.2	Completamento opera finanziata con altre leggi	Definitivo	<input checked="" type="checkbox"/>	Proprietà Comunale	Conforme	€ 361.519,83
110898	Centro polifunzionale "Arti e congressi" Fonte Anticoiana ( ampliamento e riconversione del complesso immobiliare denominato Teatro delle Fonti in centro Polifunzionale)	III.2.2	Nuova proposta	Definitivo	<input checked="" type="checkbox"/>	Proprietà Comunale		€ 2.308.082,66

martedì 1 febbraio 2005

Pagina 94 di 198





**Prot. Titolo intervento**      **Sottomisura Tipo proposta**      **Livello progettuale**      **triennale OO PP**      **Disp. area Urbanistica**      **Destinazione Urbanistica**      **Costo Totale Richiesto**

109849	Plano di Sviluppo del Turismo Congressuale a Fiuggi	III.2.2	Nuova proposta	Esecutivo	—	—	€ 469.000,00
110802	P. integrato di valorizz. del percorso di coll. Lago di Canterno-Salva di Paliano con il recupero della tratta ferroviaria dismessa Fiuggi- Paliano-Valorizz. Emerg.: Restauro della Cisterna Idrica	III.2.3			<input checked="" type="checkbox"/>	Proprietà Comunale	€ 200.000,00
110804	Programma integrato di valorizzazione del percorso di collegamento Lago di Canterno - Salva di Paliano con il recupero della tratta ferroviaria dismessa Fiuggi- Paliano - Valorizz.	III.2.4			<input checked="" type="checkbox"/>	Proprietà Comunete	€ 400.000,00
110883	Programma integrato per la realizzazione di parcheggi urbani nel centro storico	III.2.4	Nuova proposta	Definitivo	<input checked="" type="checkbox"/>	Proprietà Comunale	€ 450.000,00
110691	Programma integrato per la realizzazione di parcheggi urbani nel centro storico	III.2.4	Presentato e non finanziato biennio 2001-2002	Definitivo	<input checked="" type="checkbox"/>	In corso d'acquisto	€ 1.300.000,00

Riepilogo per 'Soggetto proponente' = Comune di Fiuggi (7 record di dettaglio)

**Somma**

€ 5.488.602,49

**Soggetto proponente Comune di Genazzano**

110096	Lavori di rifacimento della pavimentazione e degli impianti del centro storico - II lotto	III.2.4	Nuova proposta	Definitivo	<input checked="" type="checkbox"/>	Proprietà Comunale	€ 581.960,35
110098	Lavori di completamento e valorizzazione del complesso monumentale della Chiesa di Santa Croce - III lotto	III.2.4	Completamento opera finanziata precedenti bienni	Definitivo	<input checked="" type="checkbox"/>	Proprietà Comunale	€ 330.200,00

16/1

Prof.	Titolo intervento	Sottomisura	Tipo proposta	Livello progettuale	triennale OO PP	Disp. area Urbanistica	Destinazione Urbanistica	Costo Totale Richiesto
Riepilogo per 'Soggetto proponente' = Comune di Genazzano (2 record di dettaglio)								
<b>Somma</b>								€ 915.160,35
<b>Soggetto proponente</b> Comune di Genazzano e Comunità Montana Castelli Romani e Prenestini XI del Lazio								
110104	Realizzazione di un sistema informativo e di prodotti scientifici-didattici divulgativi per il sistema museale Castelli Romani e Prenestini da realizzarsi nel Comune di Genazzano	III.2.3	Nuova proposta	Esecutivo				€ 800.000,00
Riepilogo per 'Soggetto proponente' = Comune di Genazzano e Comunità Montana Castelli Romani e Prenestini XI del Lazio (1 record di dettaglio)								
<b>Somma</b>								€ 800.000,00
<b>Soggetto proponente</b> Comune di Gorga								
131835	Progetto di un centro di Osservazione Astronomica							€ 350.000,00
110094	Osservatorio astronomico	III.2.1	Presentato e non finanziato biennio 2001-2002	Definitivo	<input checked="" type="checkbox"/>		Proprietà Comunale	€ 350.000,00
Riepilogo per 'Soggetto proponente' = Comune di Gorga (2 record di dettaglio)								
<b>Somma</b>								€ 700.000,00
<b>Soggetto proponente</b> Comune di Montecompatri								
111752	Recupero del Parco Comunale "Calehorra" con la realizzazione di percorsi naturalistici	III.2.1	Nuova proposta	Esecutivo	<input checked="" type="checkbox"/>		Proprietà Comunale	€ 200.000,00

**Prot. Titolo intervento**

**Sottomisura Tipo proposta Livello triennale Disp. area Destinazione Costo Totale**  
**progettuale OO PP Urbanistica Richiesto**

111753 Lavori di riqualificazione Parco Urbano del Romito a servizio del centro storico III.2.4 Nuova proposta Esecutivo  Proprietà Comunale Conforme € 260.000,00

Riepilogo per 'Soggetto proponente' = Comune di Montecompiati (2 record di dettaglio)

**Somma**

**€ 460.000,00**

**Soggetto proponente Comune di Montelanico**

109860 Recupero del centro storico - Pavimentazioni e facciate e beni culturali III.2.4 Presentato e non finanziato biennio 2001-2002  Proprietà Comunale € 1.702.900,72

Riepilogo per 'Soggetto proponente' = Comune di Montelanico (1 record di dettaglio)

**Somma**

**€ 1.702.900,72**

**Soggetto proponente Comune di Palestrina**

109869 Rimozione barriere architettoniche nell'area urbana III.1.1 Nuova proposta Esecutivo  Proprietà Comunale € 516.457,00

109861 Risanamento ambientale acquistato dalla Camnucceta III.2.1 Nuova proposta Esecutivo  Proprietà Comunale € 413.165,00

Riepilogo per 'Soggetto proponente' = Comune di Palestrina (2 record di dettaglio)

**Somma**

**€ 929.622,00**

**Soggetto proponente Comune di Patiano**



**Prot. Titolo intervento**

**Sottomisura Tipo proposta Livello progettuale triennale Disp. area Destinazione Urbanistica Costo Totale Richiesto**

110058	Completamento opere urbanizzazione zona Industriale Amazona realizzate con fondi OB. 2 Docup 97/99 stralcio A	III.1.1	Ultimione lotto/stralcio opera finanziata precedenti bienni	Definitivo	<input checked="" type="checkbox"/>	Proprietà Comunale	Conforme	€ 639.235,91
110055	Restauro e manutenzione cinta muraria	III.2.1	Presentato e non finanziato biennio 2001-2002	Esecutivo	<input checked="" type="checkbox"/>	Proprietà Comunale	Conforme	€ 1.302.700,00

Riepilogo per "Soggetto proponente" = Comune di Paliano (2 record di dettaglio)

**Summa** € 1.941.935,91

**Soggetto proponente Comune di Piglio**

109146	Restauro e valorizzazione del Castello Alto	III.1.2	Nuova proposta	Esecutivo	<input checked="" type="checkbox"/>	Proprietà Comunale		€ 403.141,50
109147	Riutilizzo della struttura e infrastrutture esistenti nell'area turistica in loc. Altipiani di Arcinazzo	III.2.2	Nuova proposta	Definitivo	<input type="checkbox"/>	Proprietà Comunale		€ 700.000,00
109858	Progetto centro sportivo (Palestra Comunale da destinare ad attività polivalenti) da realizzarsi nel Comune di Aduca	III.2.2	Presentato e non finanziato biennio 2003-2004	Definitivo	<input checked="" type="checkbox"/>	Proprietà Comunale		€ 586.558,39
109859	Decongestionamento del traffico su Via Umberto I (con il miglioramento della viabilità e fruibilità di accesso all'interno del centro storico)	III.2.4	Nuova proposta	Definitivo	<input checked="" type="checkbox"/>	Proprietà Comunale		€ 366.601,88
109148	Riqualificazione dell'area verde all'interno del centro urbano	III.2.4	Nuova proposta	Lavori in corso	<input checked="" type="checkbox"/>	Proprietà Comunale		€ 900.000,00

11

Prot.	Titolo intervento	Sottomisura	Tipo proposta	Livello progettuale	triennale OO PP	Disp. area Urbanistica	Destinazione	Costo Totale Richiesto
-------	-------------------	-------------	---------------	------------------------	--------------------	---------------------------	--------------	---------------------------

Riepilogo per 'Soggetto proponente' = Comune di Figlio (5 record di dettaglio)

**Somma** € 2.966.301,57

**Soggetto proponente** Comune di Rocca di Cave

115804	Realizzazione di un campo scuola- ostello per il turismo da realizzarsi nel Comune di Castel San Pietro Romano	III.2.2	Presentato e non finanziato biennio 2003-2004	Definitivo		Da espropriare	Conforme	€ 2.096.657,10
--------	--	---------	---	------------	--	----------------	----------	----------------

Riepilogo per 'Soggetto proponente' = Comune di Rocca di Cave (1 record di dettaglio)

**Somma** € 2.096.657,10

**Soggetto proponente** Comune di Rocca di Papa

119507	Recupero ambientale della cava di Lapillo	III.1.2	Presentato e non finanziato biennio 2003-2004	Definitivo	<input checked="" type="checkbox"/>	Proprietà Comunale		€ 500.000,00
119511	Realizzazione di un parcheggio in Piazza "Valensino Gatta"	III.2.4	Nuova proposta	Definitivo	<input checked="" type="checkbox"/>	Da espropriare		€ 3.105.371,80

Riepilogo per 'Soggetto proponente' = Comune di Rocca di Papa (2 record di dettaglio)

**Somma** € 3.605.371,80

**Soggetto proponente** Comune di Rocca Priora

110944	Completamento del centro sportivo comunale con campo aperto polivalente	III.2.2	Completamento opere finanziata con altre leggi	Esecutivo	<input checked="" type="checkbox"/>	Proprietà Comunale		€ 557.347,00
--------	---	---------	--	-----------	-------------------------------------	--------------------	--	--------------

12



**Prof. Titolo intervento**      **Sottomisura Tipo proposta**      **Livello progettuale**      **triennale OO PP**      **Disp. area Urbanistica**      **Destinazione Urbanistica**      **Costo Totale Richiesto**

119503      Completamento Recupero Palazzo Mons. Giacci      III.2.3      Completamento opera finanziata con altre leggi      Definitivo            Proprietà Comunale      € 650.000,00

110939      Parcheggio pluri piano e centro servizi nel centro storico - Il lotto - completamento secondo livello parcheggio e sistemazioni esterne      II.2.4      Ulteriore foto/stalicio opera finanziata precedenti bienni      Esecutivo            Proprietà Comunale      € 670.000,00

Riepilogo per 'Soggetto proponente' = Comune di Rocca Priora (3 record di dettaglio)  
**Somma**      € 1.917.347,00

**Soggetto proponente**      **Comune di Roiate**

131644      Opere di salvaguardia e valorizzazione del centro storico      III.2.4      Presentato e non finanziato biennio 2003-2004      Esecutivo            Proprietà Comunale      € 300.000,00

Riepilogo per 'Soggetto proponente' = Comune di Roiate (1 record di dettaglio)  
**Somma**      € 300.000,00

**Soggetto proponente**      **Comune di San Vito Romano**

109883      Progetto per il rifacimento della rete di illuminazione stradale per il recupero della zona artigianale      III.1.1      Nuova proposta      Esecutivo            Proprietà Comunale      € 857.000,00

Riepilogo per 'Soggetto proponente' = Comune di San Vito Romano (1 record di dettaglio)  
**Somma**      € 857.000,00

**Soggetto proponente**      **Comune di Segni**

13

**Prof. Titolo intervento**

**Sottomisura Tipo proposta Livello triennale Disp. area Destinazione Costo Totale Richiesto**

112090	Realizzazione della "Welcome Area" lungo la S.P. Segni - Montelanico con annessi parcheggi e sistemazione del Parco S. Cinto	III.2.1	Presentato e non finanziato biennio 2003-2004	Esecutivo	<input checked="" type="checkbox"/>	Proprietà Comunale	Conforme	€ 774.885,00
112092	Percorso pedonale a vocazione turistica, recupero e consolidamento mura poligonali tratto "Lo Spessaggio - Porta dell'Elicino"	III.2.1	Completamento opera finanziata con altre leggi	Esecutivo	<input checked="" type="checkbox"/>	Proprietà Comunale		€ 545.729,35

Riepilogo per "Soggetto proponente" = Comune di Segni (2 record di dettaglio)

**Somma**

**€ 1.320.414,35**

**Soggetto proponente Comune di Serrone**

109168	Programma integrato di valorizzazione del percorso di collegamento Lago di Cantiano - Selva di Paliano con il recupero della tratta ferroviaria dismessa "Fiuggi - Paliano".	III.1.2	Completamento opera finanziata precedenti bienni	Definitivo	<input checked="" type="checkbox"/>	Proprietà Comunale	Conforme	€ 300.000,00
109174	Prog. integrato di valorizz. del percorso di Lago di Cantiano-Selva di Paliano con il recupero della tratta ferroviaria dismessa Fiuggi-Paliano-Valorizz. emergenze: "Recupero e	III.1.2	Completamento opera finanziata precedenti bienni	Definitivo	<input checked="" type="checkbox"/>	Proprietà Comunale	Conforme	€ 300.000,00
109173	Valorizzazione, recupero, risanamento urbanistico e fruizione centro storico mediante la realizzazione di un parcheggio	III.2.4	Completamento opera finanziata con altre leggi	Definitivo	<input checked="" type="checkbox"/>	Esproprio in corso		€ 386.586,97
109167	Rifacimento della pavimentazione nel centro storico e miglioramento delle opere di urbanizzazione primarie e di Piazza Pais	III.2.4	Nuova proposta	Definitivo	<input checked="" type="checkbox"/>	Da espropriare		€ 695.439,69
109171	Risanamento urbanistico e miglioramento dell'accessibilità e fruibilità al centro storico	III.2.4	Nuova proposta	Definitivo	<input type="checkbox"/>	Da espropriare	Conforme	€ 700.000,00

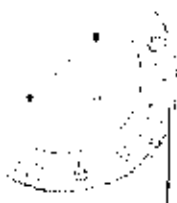

**Prat. Titolo intervento**

**Sottomisura Tipo proposta Livello progettuale triennale Disp. area Destinazione Costo Totale Richiesta**

Prat.	Titolo intervento	Sottomisura	Tipo proposta	Livello progettuale	triennale OO PP	Disp. area	Destinazione Urbanistica	Costo Totale Richiesta
109169	Valorizzazione emergenze: " Sistemazione strada di collegamento di decollo e atterraggio Parapendio"	III.3.1	Completamento opera finanziata precedenti bienni	Definitivo	<input checked="" type="checkbox"/>	Proprietà Comunale	Conforme	€ 400.000,00
113185	Sistemazione strada di collegamento decollo parapendio e area di sosta a servizio della sentieristica montana	III.3.1	Completamento opera finanziata precedenti bienni	Definitivo	<input checked="" type="checkbox"/>	Proprietà Comunale	Conforme	€ 400.000,00
109170	Recupero di una struttura per la fruizione e ottimizzazione del SIC di Monte Scialambra	III.3.1	Nuova proposta	Definitivo	<input checked="" type="checkbox"/>	Proprietà Comunale		€ 646.066,26
109172	Realizzazione di area attrezzata "Fontana Livio" e sistemazione del Fontanile di Orione con la relativa sorgenti e completamento del sentiero tra la ex stazione ferroviaria e il S.I.C. Monte	III.3.2	Nuova proposta	Esecutivo	<input checked="" type="checkbox"/>	Da espropriare		€ 331.568,13

Riepilogo per "Soggetto proponente" = Comune di Serrone (9 record di dettaglio)

**Somma**

€ 4.059.661,05

**Soggetto proponente Comune di Trivigliano**

110389	Recupero di edificio pubblico da destinarsi a decentramento dei servizi sociali e potenziamento degli interventi socio - assistenziali	III.1.2	Nuova proposta	Definitivo	<input checked="" type="checkbox"/>	Da espropriare	Conforme	€ 730.000,00
110395	Realizzazione di un'area attrezzata al fine turistico e naturalistico	III.2.2	Nuova proposta	Definitivo	<input checked="" type="checkbox"/>	Proprietà Comunale	Conforma	€ 700.000,00
110381	Museo Demoantropologico "dei mestieri e delle tradizioni popolari"	III.2.3	Nuova proposta	Definitivo	<input checked="" type="checkbox"/>	Proprietà Comunale		€ 489.638,00

15



**Profilo Titolo intervento**

**Sottomisura Tipo proposta Livello progettuale OO PP** **triennale Disp. area Destinazione Urbanistica Costo Totale Richiesto**

110383	Completamento opere di riqualificazione e restauro conservativo della Chiesa Santa Maria dell'Assunta	III.2.4	Ultimatore lotto/stralcio opera finanziata precedenti bienni	Definitivo	<input checked="" type="checkbox"/>	Proprietà Comunale	€ 289.389,00
--------	---	---------	--	------------	-------------------------------------	--------------------	--------------

Riepilogo per "Soggetto proponente" = Comune di Trivigliano (4 record di dettaglio)

**Somma**

€ 2.209.007,00

**Soggetto proponente Comune di Valmontone**

111589	Incubatore d'impresa sulle tecnologie della comunicazione	III.1.1	Nuova proposta	Esecutivo	<input checked="" type="checkbox"/>	Altro	Conforme	€ 27.172.393,32
111586	Opificio delle Farine	III.1.1	Nuova proposta	Esecutivo	<input checked="" type="checkbox"/>	Altro	Conforme	€ 8.715.127,40
111583	Impianto di produzione di energia e idrogeno	III.1.1	Nuova proposta	Esecutivo	<input type="checkbox"/>	Proprietà Comunale	Conforme	€ 5.868.000,00

Riepilogo per "Soggetto proponente" = Comune di Valmontone (3 record di dettaglio)

**Somma**

€ 41.753.520,72

**Soggetto proponente Comune di Zagurolo**

111628	Valorizzazione Porta San Marino e Risanamento urbanistico di Largo San Sebastiano	III.2.4	Presentato e non finanziato biennio 2001-2002	Definitivo	<input checked="" type="checkbox"/>	Proprietà Comunale	Conforme	€ 413.165,00
111630	Riqualificazione e arredo piazza Indipendenza e Corte Palazzo Rospigliosi - completamento	III.2.4	Completamento opera finanziata con altre leggi	Preliminare	<input checked="" type="checkbox"/>	Proprietà Comunale	Conforme	€ 287.115,00

martedì 1 febbraio 2005

16

**Prot. Titolo intervento**

**Sottomisura Tipo proposta Livello triennale Disp. area Destinazione Costo Totale  
progettuale OO PP Urbanistica Richiesto**

111633	Realizzazione collegamenti verticali meccanici tra il centro storico e le zone sottostanti da destinare a parcheggi	III.2.4	Nuova proposta	Studio Fattibilità	<input checked="" type="checkbox"/>	Proprietà Comunale	Conforme	€ 1.000.000,00
--------	---	---------	----------------	--------------------	-------------------------------------	--------------------	----------	----------------

Riepilogo per 'Soggetto proponente' = Comune di Zagarolo (3 record di dettaglio)

**Somma**

€ 1.700.280,00

**Soggetto proponente Comunità Montana dei Monti Lepini XVIII**

109629	Ricostruzione fontanili e sistemi idrici rurali nel territorio della XVIII Comunità Montana, nonché all'interno di aree censite dalla Dir. CEE 42/93 (Direttiva Habitat)	III.3.2	Nuova proposta	Definitivo	<input checked="" type="checkbox"/>	Proprietà Comunale	Conforme	€ 510.870,00
109628	Realizzazione v viao forestale e d'ingegneria naturalistica per la conservazione delle biodiversità ambientali all'interno della ZPS FT 6030/043 "Monti Lepini Centrali" e del SIC IT	III.3.2	Nuova proposta	Definitivo	<input checked="" type="checkbox"/>	In corso d'acquisto	Conforme	€ 294.750,00

Riepilogo per 'Soggetto proponente' = Comunità Montana dei Monti Lepini XVIII (2 record di dettaglio)

**Somma**

€ 805.620,00

**Soggetto proponente Comunità Montana dei Monti Lepini XVIII - Area Romana**

109589	Realizzazione di percorsi turistici all'interno dell'area STILE-II Stralcio da realizzarsi nei Comuni della Comunità Montana dei Monti Lepini XVIII - Area Romana e della Comunità	III.2.1	Ulteriore lotto/stralcio opera finanziata precedenti bienni	Esecutivo	<input checked="" type="checkbox"/>	Altro		€ 1.073.000,00
109582	Interventi di promozione dell'offerta turistica dell'area S.T.I.L.A - II Stralcio da realizzarsi nei Comuni della Comunità Montana dei Monti Lepini XVIII - Area Romana e della Comunità	III.2.2	Ulteriore lotto/stralcio opera finanziata precedenti bienni	Esecutivo	<input checked="" type="checkbox"/>			€ 624.560,00
109594	Realizzazione di strumenti di supporto al Sistema Museale Territoriale dei Monti Lepini da realizzarsi nella Comunità Montana dei Monti Lepini XVIII - Area Romana (P. Di Roma) e della	III.2.3	Presentato e non finanziato biennio 2003-2004	Esecutivo	<input checked="" type="checkbox"/>			€ 370.000,00

martedì 1 febbraio 2005

27

**Prot. Titolo intervento**

**Sottomisura Tipo proposta Livello triennale Disp. area Destinazione Costo Totale**  
**progettuate OO PP Urbanistica Richiesto**

Riepilogo per "Soggetto proponente" = Comunità Montana dei Monti Lepini XVIII - Area Romana (3 record di dettaglio)

**Somma** € 2.067.560,00

**Soggetto proponente** Consorzio servizi Car.me.sl - Car.me

109530	Completamento centro polifunzionale attrezzato per la logistica attraverso l'acquisto di attrezzature per la movimentazione interna ed esterna delle merci, integrate e collegate con un	III.1.1	Completamento opera finanziata con altre leggi	Esecutivo	1	2	Altro	Conforme	€ 3.623.050,00
--------	--	---------	--	-----------	---	---	-------	----------	----------------

Riepilogo per "Soggetto proponente" = Consorzio servizi Car.me.sl - Car.me (1 record di dettaglio)

**Somma** € 3.623.050,00

**Soggetto proponente** XII Comunità Montana del Lazio "Monti Ernici" di Veroli

112733	Centro valorizzazione territorio e prototipi tipici da realizzarsi nel comune di Piglio	III.1.1	Presentato e non finanziato biennio 2003-2004	Definitivo	<input checked="" type="checkbox"/>		Proprietà Altro soggetto pubblico	Conforme	€ 1.223.500,00
--------	---	---------	---	------------	-------------------------------------	--	-----------------------------------	----------	----------------

112735	Accessibilità area termale "Realizzazione raccordo superstrada strada SS215 Anticolana con S.P. Anagni-Acuto" da realizzarsi nel Comune di Acute e Anagni	III.1.1	Nuova proposta	Esecutivo	<input checked="" type="checkbox"/>		Da espropriare	Conforme	€ 1.755.953,45
--------	---	---------	----------------	-----------	-------------------------------------	--	----------------	----------	----------------

112734	Sistemazione di tratti del Fosso del Diluvio: opere di ingegneria ambientale per il riassetto e la sistemazione idraulica - II e III stralcio da realizzarsi nel Comune di Fiuggi	III.1.1	Completamento opera finanziata con altre leggi	Esecutivo	<input checked="" type="checkbox"/>		Proprietà Altro soggetto pubblico	Conforme	€ 181.178,37
--------	---	---------	--	-----------	-------------------------------------	--	-----------------------------------	----------	--------------

112739	Bonifica della discarica in R.S.U. ubicata nei pressi della località "Tefuct" da realizzarsi nel Comune di Fiuggi	III.1.2	Presentato e non finanziato biennio 2003-2004		<input checked="" type="checkbox"/>		Proprietà Comunale		€ 1.032.782,43
--------	---	---------	---	--	-------------------------------------	--	--------------------	--	----------------

112738	Bonifica della discarica in R.S.U. ubicata nei pressi della località "Valle Martora" da realizzarsi nel Comune di Torre Cajetani	III.1.2	Completamento opera finanziata con altre leggi		<input checked="" type="checkbox"/>		Proprietà Comunale		€ 628.469,43
--------	--	---------	--	--	-------------------------------------	--	--------------------	--	--------------

**Prot. Titolo intervento**

**Sottomisura Tipo proposta Livello progetto OO PP triennale Disp. area Destinazione Urbanistica Costo Totale Richiesto**

Prot.	Titolo intervento	Sottomisura	Tipo proposta	Livello progetto	OO PP	triennale	Disp. area	Destinazione Urbanistica	Costo Totale Richiesto
112745	Bonifica della discarica in R.S.U. ubicata nei pressi della località "Barazzo" da realizzarsi nel Comune di Trivigliano	III.1.2	Completamento opera finanziata con altre leggi		<input checked="" type="checkbox"/>		Proprietà Comunale		€ 566.219,26
112737	Bonifica della discarica in R.S.U. ubicata nei pressi della località "Colle della Tende" da realizzarsi nel Comune di Serrone	III.1.2	Presentato e non finanziato biennio 2003-2004		<input checked="" type="checkbox"/>		Proprietà Comunale		€ 764.681,76
112743	Bonifica della discarica in R.S.U. ubicata nei pressi della località "Monte Carmine" da realizzarsi nel Comune di Acuto	III.1.2	Presentato e non finanziato biennio 2003-2004		<input checked="" type="checkbox"/>		Proprietà Comunale		€ 856.109,19
112736	Bonifica della discarica in R.S.U. ubicata nei pressi della località "La Casermetta" da realizzarsi nel Comune di Anagni	III.1.2	Completamento opera finanziata con altre leggi		<input checked="" type="checkbox"/>		Proprietà Comunale		€ 1.100.566,59
112744	Bonifica della discarica in R.S.U. ubicata nei pressi della località "Piagge" da realizzarsi nel Comune di Figlio	III.1.2	Presentato e non finanziato biennio 2003-2004		<input checked="" type="checkbox"/>		Proprietà Comunale		€ 52.595,62
112741	Bonifica della discarica in R.S.U. ubicata nei pressi della località "Pozzolano" da realizzarsi nel Comune di Figlio	III.1.2	Presentato e non finanziato biennio 2003-2004		<input checked="" type="checkbox"/>		Proprietà Comunale		€ 830.404,33
112748	Miglioramento accessibilità al centro storico - "Realizzazione della strada di collegamento Serrone-San Quirico" da realizzarsi nel Comune di Serrone	III.2.4	Presentato e non finanziato biennio 2003-2004	Esecutivo	<input checked="" type="checkbox"/>		Da espropriare		€ 278.887,00
112746	Realizzazione parcheggio a servizio del centro storico da realizzarsi nel Comune di Torre Cajetani	III.2.4	Presentato e non finanziato biennio 2003-2004	Esecutivo	<input checked="" type="checkbox"/>		Da espropriare		€ 413.165,00
112749	Santieristica della Fonte Anticoliana al lago di Canterno comprendente il collegamento del S.I.N con Sic. Fordiano da realizzarsi nei Comuni di Fluigi, Acuto, Trivigliano, Fumone, Ferentino	III.3.2	Completamento opera finanziata precedenti bienni	Definitivo	<input checked="" type="checkbox"/>		Proprietà Comunale	Conforme	€ 900.000,00

JA

Prot.	Titolo intervento	Sottomisura	Tipo proposta	Livello progettuale	trimestrale OO PP	Disp. area Urbanistica	Destinazione Urbanistica	Costo Totale Richiesto
-------	-------------------	-------------	---------------	------------------------	----------------------	---------------------------	-----------------------------	---------------------------

Riepilogo per "Soggetto proponente" = XI Comunità Montana del Lazio "Monti Ernici" di Veroli (14 record di dettaglio)

**Somma**  
€ 10.584.511,44

Riepilogo per "Ambito territoriale" = Ambito n. 6 (101 record di dettaglio)

**Somma**  
€ 146.820.642,61



martedì 1 febbraio 2005

Pagina 107 di 107

09



ALLEG. alla DELIB. N. 176 *cm*  
 DEL 31 MAR. 2006

ALLEGATO 3



REGIONE LAZIO

DOCUP OBIETTIVO 2 2000-6

ASSE III "VALORIZZAZIONE DEI SISTEMI LOCALI"

ELENCO PROGETTI FINANZIATI AMBITO 6

BIENNIO 2005-2006



*L'allegato è composto da 5 fascicoli*



DOCUPI OB. 2 Lazio 2000-2006 - ASSE III (Valorizzazione dei sistemi locali)  
 AGGIORNAMENTO DEI PIANI D'AREA - Bientnio 2005-2006  
**AMBITO TERRITORIALE N. 6**



INVIATO

MS.	SOTTOMIS.	OB.	PROVAENTE	PROV.	TITOLO INTERVENTO	COSTO TOTALE AMMISSIBILE	COSTO TOTALE COFINANZIAMENTO	% COFINAN.	QUOTA BENEFICIARIO	BENEFICIARIO
<b>ELABORAZIONE PROPOSTE OBIETTIVO 2</b>										
III.1.1		Ob.2	Comune di Colliere	RM	Completamento rete adduzione gas metano all'interno delle aree produttive S.L.O.I.	230.000,00	230.000,00	90,00%	23.000,00	10,00%
III.1.1		Ob.2	Comune di Colliere	RM	Opere di urbanizzazione S.L.O.I. - II stralcio - il lotto - viabilità di accesso	1.275.527,90	1.275.527,90	90,00%	127.552,79	10,00%
III.1.1		Ob.2	Comune di Fallano	FR	Completamento opere di urbanizzazione zona Industriale Armazia realizzate con fondi OB. 2 Docup 97/99 stralcio A	639.235,91	639.235,91	90,00%	63.923,59	10,00%
<b>TOTALE III.1.1 OB. 2</b>						<b>2.144.763,81</b>	<b>2.144.763,81</b>			
III.1.2		Ob.2	Comune di Anagni	FR	Recupero ex acuis Cantalera da adibire a sede di servizi sociali	330.000,00	330.000,00	60,00%	33.000,00	10,00%
III.1.2		Ob.2	Comune di Cave	RM	Risanamento recupero ai fini turistici dei locali della vecchia stazione CO. TRAL.	103.300,00	103.300,00	90,00%	10.330,00	10,00%
<b>TOTALE III.1.2 OB. 2</b>						<b>433.300,00</b>	<b>433.300,00</b>			
<b>TOTALE III.1 OB. 2</b>						<b>2.578.063,81</b>	<b>2.578.063,81</b>		<b>2.320.257,43</b>	

MISURA 1

MS.	SOTTIDORS.	OB.	PROG.	PROVENIENTE	SOCC.	TITOLO INTERVENTO	COSTO TOTALE	COSTO TOTALE AMMISSIBILE	CAPINIZIAMENTO	% CCFINAN.	QUOTA BENEFICIARIO	BENEFICIARIO	%
	III.2.1	Ob.2	RM	Comune di Segni	RM	Realizzazione della "Welcome Area" lungo la S.P. Segni - Montelanico con annessi parcheggi e sistemazione del Parco S. Ciro	774.685,00	774.685,00	697.216,50	90,00%	77.468,50		10,00%
	III.2.1	Ob.2	RM	Comune di Grotte	RM	Osservatorio astronomico	350.000,00	350.000,00	315.000,00	90,00%	35.000,00		10,00%
						<b>TOTALE III.2.1 OB. 2</b>	<b>1.124.685,00</b>	<b>1.124.685,00</b>					
	III.2.2	Ob.2	RM	Comune di Carpineto Romano	RM	Piazza telematica Papa Leone XII	51.646,00	51.646,00	46.481,40	90,00%	5.164,60		10,00%
	III.2.2	Ob.2	FR	Azienda di promozione turistica della Provincia di Frosinone	FR	Piano operativo di Sviluppo del Turismo a Fiuggi e nell'alta Ciociaria, da realizzarsi nei comuni di: Fiuggi, Anagni, Acuto, Paliano, Piglio, Sermona, Sgurgola, Torre Cajetani, Trivigliano provincia di Frosinone	279.000,00	279.000,00	251.100,00	90,00%	27.900,00		10,00%
	III.2.2	Ob.2	FR	Comune di Fiuggi	FR	Piano di Sviluppo del Turismo Congressuale a Fiuggi	469.000,00	469.000,00	422.100,00	90,00%	46.900,00		10,00%
						<b>TOTALE III.2.2 OB. 2</b>	<b>799.646,00</b>	<b>799.646,00</b>					
	III.2.3	Ob.2	RM	Comune di Genazzano e Comunità Montana Castelli Romani e Prenestini XI (ex Lazio)	RM	Realizzazione di un sistema informativo e di prodotti scientifici-didattici divulgativi per il sistema museale Castelli Romani e Prenestini da realizzarsi nel Comune di Genazzano	800.000,00	800.000,00	672.000,00	84,00%	128.000,00		16,00%
						<b>TOTALE III.2.3 OB. 2</b>	<b>800.000,00</b>	<b>800.000,00</b>					
	III.2.4	Ob.2	FR	Comune di Anagni	FR	Restauro e consolidamento della Porta Storica della città di Anagni e riqualificazione della area urbana di pertinenza. Il e il strada - Porta San Francesco e Porta Santa Maria	800.000,00	800.000,00	720.000,00	90,00%	80.000,00		10,00%
	III.2.4	Ob.2	FR	Comune di Poggio	FR	Restauro e valorizzazione del Castello Alto	403.141,50	403.141,50	362.827,35	90,00%	40.314,15		10,00%
	III.2.4	Ob.2	RM	Comune di Genazzano	RM	Lavori di rifacimento della pavimentazione e degli impianti del centro storico - Il lotto	581.960,35	581.960,35	465.568,26	80,00%	116.392,07		20,00%
						<b>TOTALE III.2.4 OB. 2</b>	<b>1.785.101,85</b>	<b>1.785.101,85</b>					
						<b>TOTALE III.2 OB. 2</b>	<b>4.509.432,85</b>	<b>4.509.432,85</b>					
						<b>TOTALE III.2 OB. 2</b>	<b>4.509.432,85</b>	<b>4.509.432,85</b>					

MISURA 2



IPS	SOTTOSECS	OB	SOGG. PROPONENTE	PROV.	TITOLO INTERVENTO	COSTO TOTALE	COSTO TOTALE AMMISSIBILE	COFINANZIAMENTO	% COFINAN.	QUOTA BENEFICIARIO	% BENEFICIARIO
<b>MISURA 3</b>											
	III.3.1	Ob.2	Comune di Bellegra	RM	Completamento degli interventi per la fruibilità turistica dell'area nel sito di importanza comunitaria - IT 603003B "Grotte dell'Arco"	523.908,00	130.000,00	117.000,00	90,00%	13.000,00	10,00%
	III.3.1	Ob.2	Comune di Serrone	FR	Programma integrato di valorizzazione del percorso di collegamento Lago di Cantero-Selva di Paliano : "Recupero e valorizzazione inquadri in disuso da offrire ad ospiti della Gioventù"	300.000,00	300.000,00	240.000,00	80,00%	60.000,00	20,00%
<b>TOTALE III.3.1 OB. 2</b>						<b>823.908,00</b>	<b>430.000,00</b>				
	III.3.2	Ob.2	XII Comunità Montana dei Monti Ernici	FR	Programma integrato di valorizzazione del percorso di collegamento Lago di Cantero-Selva di Paliano : "Recupero e valorizzazione inquadri in disuso da offrire ad ospiti della Gioventù"	900.000,00	900.000,00	720.000,00	80,00%	180.000,00	20,00%
<b>TOTALE III.3.2 OB. 2</b>						<b>900.000,00</b>	<b>900.000,00</b>				
<b>TOTALE III.3 OB. 2</b>						<b>1.723.908,00</b>	<b>1.330.000,00</b>	<b>1.077.000,00</b>			
<b>TOTALE OB. 2</b>						<b>8.811.404,66</b>	<b>8.417.496,66</b>	<b>7.349.550,96</b>			



MR.	SOTTOMIS.	OB.	PROSPICIENTE	PROV.	TITOLO INTERVENTO	GOSTO TOTALE	COSTO TOTALE AMMISSIBILE	CONFINZIAMENTO	% COFINAN.	QUOTA BENEFICIARIC	% BENEFICIARIO
<b>FINANZIAMENTO PROPOSTE ERASME C.B.</b>											
MISURA 1	III.1.2	P. Out	Comune di Rocca di Papa	RM	Recupero ambientale della cava di Lapio	500.000,00	500.000,00	400.000,00	80,00%	100.000,00	20,00%
<b>TOTALE III.1.2 P. Out</b>						<b>500.000,00</b>	<b>500.000,00</b>	<b>400.000,00</b>			
<b>TOTALE III.1 P. Out</b>						<b>500.000,00</b>	<b>500.000,00</b>	<b>400.000,00</b>			
<b>TOTALE P. Out</b>						<b>500.000,00</b>	<b>500.000,00</b>	<b>400.000,00</b>			
<b>TOTALE (Ob, 2 e P. Out) - AMBITO N. 6</b>						<b>9.311.404,66</b>	<b>8.817.496,66</b>	<b>7.749.550,96</b>			

