

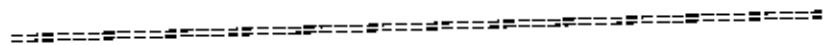

GIUNTA REGIONALE DEL LAZIO

.....

ESTRATTO DAL PROCESSO VERBALE DELLA SEDUTA DEL 31/03/2006



ADD' 31/03/2006 NELLA SEDE DELLA REGIONE LAZIO, VIA CRISTOFORO COLOMBO 212 ROMA, SI E' RIUNITA LA GIUNTA REGIONALE COSI' COMPOSTA:

MARRAZZO	Pietro	Presidente	DE ANGELIS	Francesco	Assessore
		Vice			
POMPLI	Massimo	Presidente	DI STEFANO	Marco	"
ASTORRE	Bruno	Assessore	MANDARELLI	Alessandra	"
BATTAGLIA	Augusto	"	MICHELANGELI	Mario	"
SONELLI	Angelo	"	NIERI	Luigi	"
BRACHETTI	Rogino	"	RANUCCI	Raffaele	"
CIANI	Fabio	"	RODANO	Giulia	"
COSTA	Silvia	"	TIBALDI	Alessandra	"
			VALENTINI	Daniela	"

ASSISTE IL SEGRETARIO: Domenico Antonio CUZZUPA

***** OMISSIS

ASSENTI: Battaglia - Brachetti - Ciani - Mandarelli - Michelangeli - Valentini

DELIBERAZIONE N. 174

Oggetto:

DOCUE Obiettivo 2 Lazio - 2000/2006, Asse III "Valorizzazione dei Sistemi locali"- Approvazione della proposta di aggiornamento del Piano d'Area relativo all'ambito territoriale n. 4 - Annualità 2005 - 2006.



174 31 MAR. 2006 lu

OGGETTO: DOCUP Obiettivo 2 Lazio – 2000/2006, Asse III “Valorizzazione dei Sistemi locali”-
Approvazione della proposta di aggiornamento del Piano d’Area relativo all’ambito territoriale n. 4
Annualità 2005 – 2006.

La Giunta Regionale

Su proposta dell’Assessore al Bilancio, Programmazione economico-finanziaria e partecipazione;

VISTO il Regolamento (CE) n.1260 del 21 giugno 1999 recante disposizioni generali sui Fondi Strutturali per il periodo 2000-2006;

VISTA la Decisione della Commissione C(2001) n.2118 del 7.09.2001 di approvazione del DOCUP - Documento Unico di Programmazione – Obiettivo 2 Lazio 2000/2006 ;

VISTA la Delibera di Giunta Regionale n.393 del 28 marzo 2002 di ratifica del DOCUP Obiettivo 2 Lazio 2000/2006;

VISTA la Delibera del Consiglio Regionale n.102 del 23 aprile 2002 di ratifica della Delibera di Giunta Regionale n.393/02;

VISTO il Complemento di Programmazione del DOCUP Obiettivo 2 Lazio 2000/2006, approvato dal Comitato di Sorveglianza nella seduta del 4 dicembre 2001 e ratificato con la Delibera del Consiglio Regionale n.462 del 15 aprile 2002, e i successivi adattamenti;

VISTA la Delibera di Giunta Regionale n.366 del 22 marzo 2002 di nomina dei responsabili di misura e del Responsabile del coordinamento per l’attuazione dell’Asse III e successive modificazioni e integrazioni;

VISTA la Delibera di Giunta Regionale n. 893 del 5 luglio 2002 di ratifica del Protocollo d’Intesa tra la Regione e gli Enti Locali per la definizione dei Piani d’Area dei nove ambiti territoriali definiti dal Complemento di Programmazione;

VISTA la Delibera di Giunta Regionale n.1538 del 21 novembre 2002 concernente l’approvazione del Piano d’Area relativo all’Ambito territoriale n. 4;

VISTA la Delibera di Giunta Regionale n. 566 del 25 giugno 2004 concernente l’approvazione della proposta di aggiornamento del Piano d’Area relativo all’ambito territoriale n. 4 – finanziamenti annualità 2003 – 2004;

CONSIDERATO che l’Ambito territoriale n. 4 comprende i seguenti comuni:

- **obiettivo 2:** : Accumoli, Amatrice, Antrodoco, Borbona, Borgo Velino, Castel Sant’Angelo, Cittaducale, Cittareale, Fiamignano, Leonessa, Micigliano, Posta, Rieti (parte);
- **sostegno transitorio:** Borgorose, Pescorocchiano, Petrella Salto, Ascrea, Castel di Tora, Colle di Tora, Collegiove, Concerviano, Longone Sabino, Morro Reatino, Pozzaglia Sabina, Varco Sabino, Marcellini, Orvinio, Monte San Giovanni in Sabina, Monteleone Sabino;

CONSIDERATO che nel Protocollo d’Intesa dell’Ambito territoriale n. 4 sono stati individuati come obiettivi da perseguire:

- la valorizzazione delle risorse endogene, ambientali ed umane, conferendo vitalità alle filiere tradizionali, in particolare quella agro-alimentare e artigianale, e supportando la nascita di nuove attività;





174 31 MAR. 2006 lu

- il rafforzamento dell'offerta di servizi qualificati ed innovativi, specialmente nei settori delle tecnologie avanzate attraverso il trasferimento tecnologico alle imprese;
- la valorizzazione economica delle risorse naturali, architettoniche e culturali;
- la realizzazione delle infrastrutture di collegamento necessarie al fine di migliorare le potenzialità dell'area;

CONSIDERATO che in data 9 settembre 2004 il Tavolo di concertazione dell'Ambito territoriale n. 4, appositamente convocato, ha ulteriormente specificato gli obiettivi di cui al punto precedente ed i relativi criteri di priorità;

CONSIDERATO che, in ottemperanza con quanto previsto dalle procedure di attuazione dell'Asse III, i soggetti beneficiari interessati hanno presentato, entro il 30 settembre 2004, le proposte progettuali a valere sulle risorse finanziarie 2005-2006 relative alle due ultime annualità di fondi disponibili;

CONSIDERATO che per le attività inerenti l'aggiornamento dei Piani d'Area la Regione si avvale dell'Assistenza tecnica di Sviluppo Lazio S.p.A.;

CONSIDERATO che la Regione, ha provveduto – attraverso le proprie strutture competenti – ad effettuare una prima valutazione e selezione delle proposte presentate in base alla loro coerenza con gli obiettivi del Piano d'Area, alla qualità delle proposte, ai criteri e alle priorità individuati nel Complemento di Programmazione e sulla base della capacità degli interventi di raggiungere gli obiettivi specifici di sviluppo integrato del sistema territoriale considerato;

CONSIDERATO che le risultanze della selezione sono state preliminarmente illustrate ai rappresentanti delle Amministrazioni Provinciali presso l'Assessorato al Bilancio, Programmazione economico-finanziaria e partecipazione della Regione in data 24 novembre 2005, ai fini di acquisirne il parere ed eventuali proposte di emendamenti;

CONSIDERATO che il Piano d'Area è stato oggetto di confronto con le parti economiche e sociali a livello territoriale, acquisendo il relativo parere ai fini della valutazione della coerenza con le finalità del Piano;

CONSIDERATO che la Regione ha presentato la proposta di aggiornamento del Piano a valere sulle risorse finanziarie relative alle annualità 2005 e 2006, che è stata approvata nella riunione del 16 marzo 2006 dal Tavolo di concertazione costituito a livello territoriale, presieduto dall'Assessore della Provincia di Rieti, giusta delega dell'Assessore al Bilancio, Programmazione economico-finanziaria e partecipazione della Regione Lazio (prot. n. 2372 del 08 marzo 2006);

CONSIDERATO che nel corso della concertazione sono state date ampie delucidazioni e motivazioni rispetto alle proposte inoltrate e non inserite nella proposta di aggiornamento per le annualità 2005 e 2006;

VISTO che la proposta di aggiornamento del Piano d'Area è stata sottoposta al Tavolo del Partenariato istituzionale nella riunione del 23 marzo 2006, che ha espresso il proprio parere;

VISTA la proposta di aggiornamento del Piano d'Area relativa all'ambito territoriale n.4 a valere sulle risorse finanziarie relative alle annualità 2005 e 2006 allegata e parte integrante della presente deliberazione;

RITENUTO di dover notificare la presente deliberazione all'Amministrazione Provinciale di Rieti affinché provveda, entro il termine di trenta giorni dalla notifica, ad acquisire la sottoscrizione della proposta di aggiornamento del Piano d'Area da parte di tutti i soggetti coinvolti;

CONSIDERATO che la sottoscrizione della proposta di aggiornamento del Piano d'Area costituisce per i soggetti attuatori dei progetti cofinanziati attraverso le risorse finanziarie relative alle annualità 2005 e 2006, l'impegno alla partecipazione finanziaria dei progetti medesimi;



174 31 MAR. 2006

lu



DIREZIONE

CONSIDERATO che i Responsabili di misura potranno fornire le motivazioni riguardo alle proposte inoltrate e non inserite nella proposta di aggiornamento per le annualità 2005 e 2006, sulla base della documentazione disponibile presso le strutture medesime;

CONSIDERATO che in fase di istruttoria tecnica possono riscontrarsi situazioni o sopravvenute condizioni che rendono necessaria - all'atto dell'assunzione degli impegni di spesa da parte del Responsabile di misura - la ridefinizione del quadro economico e delle quote di finanziamento a carico dei singoli soggetti, a condizione che l'importo complessivo ammesso a contributo non superi quello indicato nella proposta di aggiornamento del Piano d'Area;

CONSIDERATO che per le iniziative inserite nella proposta di aggiornamento del Piano d'Area, entro 60 giorni dalla pubblicazione sul Bollettino Ufficiale della Regione Lazio della presente Deliberazione, i soggetti beneficiari dovranno trasmettere ai competenti uffici regionali la documentazione tecnica ed amministrativa necessaria ai fini dell'assunzione da parte della Regione della Determinazione dirigenziale d'impegno inerente gli interventi finanziati;

CONSIDERATO che per gli interventi finanziati dovrà esser certificato l'inizio dei lavori entro e non oltre il termine di 180 giorni dalla pubblicazione della Deliberazione sul Bollettino Ufficiale regionale. Scaduto tale termine si provvederà alla revoca del finanziamento ed al recupero delle somme già erogate;

RITENUTO opportuno prevedere che il totale delle economie residue relative ai tre bienni di finanziamenti, determinatesi per motivazioni diverse in fase di svolgimento del programma, possa essere destinato dalla Regione, a sua insindacabile decisione, al finanziamento di interventi ritenuti idonei a soddisfare le esigenze della programmazione dell'Asse III, secondo le priorità individuate e le procedure previste dal Complemento di Programmazione;

All'unanimità

DELIBERA



1. di approvare la proposta di aggiornamento del Piano d'Area relativo all'ambito territoriale n. 4 a valere sulle risorse finanziarie relative alle annualità 2005 e 2006, allegata e parte integrante della presente deliberazione: (allegato 1 e allegato 3)
2. che la proposta di aggiornamento del Piano d'Area, in quanto integrazione di un programma di cooperazione territoriale deve essere sottoscritta da tutti i soggetti interessati, così come previsto dal Complemento di Programmazione, quale atto di condivisione per la realizzazione degli obiettivi individuati;
3. che per la Regione Lazio la proposta di aggiornamento del Piano d'Area è sottoscritta dall'Assessore al Bilancio, Programmazione economico-finanziaria e partecipazione;
4. di notificare la presente Deliberazione all'Amministrazione Provinciale di Rieti affinché provveda, entro il termine di trenta giorni dalla notifica, ad acquisire la sottoscrizione della proposta di aggiornamento del Piano d'Area da parte di tutti i soggetti coinvolti;
5. che la sottoscrizione della proposta di aggiornamento del Piano d'Area costituisce per i soggetti attuatori dei progetti cofinanziati attraverso le risorse finanziarie relative alle annualità 2005 e 2006, l'impegno alla partecipazione finanziaria dei progetti medesimi;
6. di prendere atto delle proposte pervenute e non inserite nella proposta di aggiornamento per le annualità 2005 e 2006 riportate in allegato e parte integrante della presente deliberazione: (allegato 2)

lu

lu

174 31 MAR, 2006

dy

7. di autorizzare i Responsabili di misura - all'atto dell'assunzione degli impegni di spesa - alla ridefinizione del quadro economico e delle quote di finanziamento a carico dei singoli soggetti, a condizione che l'importo complessivo ammesso a contributo non superi quello indicato nella proposta di aggiornamento del Piano d'Area, qualora in fase di istruttoria tecnica riscontrino situazioni o sopravvenute condizioni che rendono necessaria tale ridefinizione;
8. che per le iniziative inserite nella proposta di aggiornamento del Piano d'Area, entro 60 giorni dalla pubblicazione sul Bollettino Ufficiale della Regione Lazio della presente Deliberazione, i soggetti beneficiari dovranno trasmettere ai competenti uffici regionali la documentazione tecnica ed amministrativa necessaria ai fini dell'assunzione da parte della Regione della Determinazione dirigenziale d'impegno inerente gli interventi finanziati;
9. che per gli interventi finanziati dovrà esser certificato l'inizio dei lavori entro e non oltre il termine di 180 giorni dalla pubblicazione della Deliberazione sul Bollettino Ufficiale regionale. Scaduto tale termine si provvederà alla revoca del finanziamento ed al recupero delle somme già erogate;
10. che il totale delle economie residue relative ai tre bienni di finanziamenti, determinatesi per motivazioni diverse in fase di svolgimento del programma, possa essere destinato dalla Regione, a sua insindacabile decisione, al finanziamento di interventi ritenuti idonei a soddisfare le esigenze della programmazione dell'Asse III, secondo le priorità individuate e le procedure previste dal Complemento di Programmazione;
11. di pubblicare la presente deliberazione sul Bollettino Ufficiale della Regione e sul sito web www.regione.lazio.it.

IL PRESIDENTE: F.to Pietro MARRAZZO
IL SEGRETARIO: F.to Domenico Antonio CUZZUPI

03 APR, 2006





ALLEG. alla DEC. N. 174 *lu*
DEL 31 MAR. 2006

Aggiornamento Piano d'Area
Ambito Territoriale n. 4

SOMMARIO

Capitolo 1
OBIETTIVI DI SVILUPPO DELL'AMBITO 4

- 1.1 **Analisi S.W.O.T.**
 - 1.1.1 Dati generali
 - 1.1.2 Punti di forza
 - 1.1.3 Punti di debolezza
 - 1.1.4 Minacce
 - 1.1.5 Opportunità
- 1.2 **Obiettivi generali**
- 1.3 **Obiettivi specifici**
- 1.4 **Strategie**

Capitolo 2
SETTORI E TIPOLOGIE DI AZIONI IN CUI SI INTENDONO CONCENTRARE GLI INTERVENTI

- 2.1 **Valorizzazione delle risorse endogene, ambientali ed umane**
- 2.2 **Rafforzare l'offerta dei servizi qualificativi ed innovativi**
- 2.3 **Valorizzazione economica delle risorse naturali, architettoniche e culturali**
- 2.4 **Realizzare le infrastrutture di collegamento**

Capitolo 3
CONNESSIONE CON ULTERIORI PROGRAMMI DI SVILUPPO LOCALE

- 3.1 **Patto territoriale di Rieti**
- 3.2 **Piano di azione locale "Reatino"**
- 3.3 **Sinergie tra i vari programmi comunitari**

DOCUP Ob. 2 2000-2006 - Asse III "Valorizzazione dei sistemi locali"
Aggiornamento Piano d'Area n.4 Biennio 2005/2006



L'allegato è composto di 10 pagine

Capitolo I Obiettivi di sviluppo dell'ambito numero 4

1.1 *Analisi s.w.o.t.*

1.1.1 *Dati generali*

I comuni ricompresi nell'ambito numero 4 sono 31, tutti appartenenti alla Provincia di Rieti.

I seguenti comuni ricadono nell'ambito dell'**obiettivo 2**: Accumoli, Amatrice, Antrodoco, Borbona, Borgo Velino, Castel San Angelo, Cittaducale, , Cittareale, , Fiamignano, Leonessa, Micigliano Posta, Rieti-partc.

I restanti rientrano nelle **aree a sostegno transitorio**, e sono: Ascrea, Borgorose, Castel di Tora, Colle di Tora, Collegiove, Concerviano, Longone Sabino, Marcellini, M. S. Giovanni in Sabina, Monteleone Sabino, Morro Reatino, Orvinio, Pescorocchiano, Petrella Salto, Pozzaglia Sabina, Varco Sabino.

Il territorio risulta prevalentemente agricolo e montano.

Comuni in obiettivo 2

Comune	Popolazione 1996	Popolazione 2001	Incremento/decremento	%
Accumoli	755	740	-15	-1,99
Amatrice	2893	2876	-17	-0,59
Antrodoco	2959	2954	-5	-0,17
Borbona	740	734	-6	-0,81
Borgo Velino	893	916	23	2,58
Castel Sant'Angelo	1340	1280	-60	-4,48
Cittaducale	6826	6747	-79	-1,16
Cittareale	529	506	-23	-4,35
Fiamignano	1809	1689	-120	-6,63
Leonessa	2832	2774	-58	-2,05
Micigliano	132	134	2	1,52
Posta	881	864	-17	-1,93
Rieti-partc	1000	1000	0	0,00
Totale	23.589	23.214	-375	-1,59

Comuni in sostegno transitorio

Comune	Popolazione 1996	Popolazione 2001	Incremento/decremento	%
Ascrea	301	279	-22	-7,31
Borgorose	4863	4798	-65	-1,34
Castel di Tora	322	326	4	1,24
Colle di Tora	396	410	14	3,54
Collegiove	197	190	-7	-3,55
Concerviano	396	401	5	1,26
Longone Sabino	713	696	-17	-2,38
Marcetelli	153	145	-8	-5,23
Monte S.G. in Sabina	716	743	27	3,77
Monteleone Sabino	1300	1290	-10	-0,77
Morro Reatino	383	378	-5	-1,31
Orvinio	448	434	-14	-3,13
Pescorocchiano	2568	2435	-133	-5,18
Pozzaglia Sabina	496	446	-50	-10,08
Varco Sabino	268	265	-3	-1,12
Petrella salto	1471	1403	-68	-4,62
Totale	14.991	14.639	-352	-2,35

1.1.2 Punti di forza

Gli obiettivi da conseguire in questo ambito territoriale sono stati già individuati nel Protocollo di intesa sottoscritto in data 20/12/2001.

a) *Considerevoli valenze ambientali e storiche architettoniche*

Il paesaggio si presenta vario e di grande pregio da un punto di vista naturalistico (Monte Terminillo, Gole del Velino, Monti della Laga, ecc), alle quali va aggiunta una ricchezza di testimonianze storiche-architettoniche; vi sono, sulle pendici dei monti reatini, borghi e centri abitati di origine romana o medievale, oltre a siti di grande rilevanza archeologica poco sfruttati o poco conosciuti, su cui puntare per la valorizzazione dello sviluppo turistico.

Sono state istituite molte riserve naturali per proteggere l'ambiente, percorsi naturalistici e rifugi attrezzati per permettere pratiche sportive e passeggiate a contatto con la natura. Il vantaggio competitivo è notevole, considerato il limitato grado di sfruttamento della zona. Intere aree naturali e parchi, dall'ambiente suggestivo ed alternativo, sono rimaste inviolate ed incontaminate. Si può puntare sicuramente ad una loro valorizzazione creando però uno sviluppo ambientale ecosostenibile.

Vi sono anche testimonianze architettoniche importanti, come i monasteri legati alla vita francescana.

Si può inserire in questo contesto una tradizione gastronomica tipica.

b) Diffuso tessuto artigianale e imprenditoriale con potenzialità nei settori tradizionali

Il settore artigianale è ben radicato sul territorio, con una presenza superiore alla media nazionale. A questo si affianca una significativa realtà terziaria particolarmente forte sul piano del commercio.

Le imprese che hanno saputo utilizzare le politiche di incentivazione come trampolini di lancio, sono sopravvissute in un mercato pur dinamico e competitivo.

c) Presenza dell'area attrezzata del Nucleo industriale di Rieti- Cittaducale, con elevate potenzialità nei settori innovativi

L'industria è presente soprattutto nei settori alimentare, legno, lavorazione dei metalli, di produzione di macchine e apparecchi meccanici e apparecchiature medicali.

Forte la presenza nel settore editoriale e delle macchine e apparecchiature elettroniche. I settori innovativi, come l'elettronica, si estendono dalla zona di Vazia del capoluogo fino al confine della provincia dell'Aquila.

1.1.3 Punti di debolezza

a) Scarsa crescita qualitativa e quantitativa dell'economia locale, nonché ridotta dimensione del sistema produttivo

Il sistema produttivo della zona è fortemente caratterizzato dalla presenza del settore agricolo. La produzione agricola è caratterizzata da fenomeni di scarsa produttività dei terreni, seppur in presenza di produzioni di grande qualità collocate in mercati di nicchia.

Le aziende presenti nel settore dell'agricoltura sono molto polverizzate ed a carattere familiare. Vi è una forte presenza di micro-aziende in termini sia economici che di superficie, con la conseguenza di notevoli difficoltà nel sostenere processi di sviluppo. Inoltre molte di queste imprese sono condotte da anziani che non garantiscono continuità e rinnovo generazionale.

La forte presenza dell'agricoltura sul territorio ha sviluppato anche l'allevamento di bovini, ma anche questo settore soffre di una polverizzazione delle imprese e una forte arretratezza di dotazioni tecniche.

Le grandi imprese esterne al territorio, in passato presenti in seguito a politiche di incentivazione e di industrializzazione forzata del Mezzogiorno, hanno avviato un processo di delocalizzazione che ha comportato ripercussioni notevoli in termini occupazionali, con un impatto negativo sulla crescita qualitativa e quantitativa dell'intera economia locale.

La maggior parte delle imprese del luogo, che non hanno saputo utilizzare le politiche di incentivazione come trampolini di lancio, non sono riuscite a sopravvivere alle sfide che il mercato imponeva e, anche in presenza di una abilità manageriale, non hanno avviato per tempo le innovazioni tecnologiche e di prodotto che avrebbero comportavano notevoli economie di scala.

b) Insufficienti connessioni con i sistemi viari e di comunicazione

Un elemento di criticità, determinante per lo sviluppo della zona, è rappresentato dalla insufficiente struttura dei collegamenti, nella direzione nord-sud verso Terni e verso Roma, nonché verso l'Abruzzo.

La parte mancante del collegamento verso la superstrada Terni-Orte preclude attualmente la comunicazione verso nord, rafforzando i legami con Roma e con l'Abruzzo.

Anche le infrastrutture ferroviarie risultano insufficienti alle esigenze del sistema produttivo.

c) Inadeguatezza dei servizi offerti al sistema produttivo



Risultano del tutto insufficienti l'erogazione dei servizi alle imprese e agli imprenditori a sostegno del credito, all'erogazione di servizi reali, di formazione, di assistenza all'internazionalizzazione, di servizi alla produzione, per la creazione di imprese e il trasferimento dell'innovazione tecnologica. L'area è ancora caratterizzata da una scarsa utilizzazione delle risorse telematiche.

d) *Insufficiente valorizzazione delle risorse turistiche*

Le risorse turistiche sono scarsamente valorizzate; basti pensare agli impianti sciistici del Monte Terminillo, un tempo polo di attrazione privilegiato dai romani ora oscurato dall'agguerrita concorrenza delle stazioni abruzzesi.

Nonostante la ricchezza del territorio dal punto di vista ambientale, storico ed artistico, la zona incontra difficoltà ad affermarsi da un punto di vista turistico ed ad attrarre utenze.

La mancanza di una pianificazione di interventi nel settore del turismo aggrava il problema e non consente di considerare il turismo come una spinta propulsiva all'occupazione.

1.1.4 *Minacce*

Il rischio è la perdita di competitività nel settore del turismo, con conseguente riduzione del reddito e dell'occupazione, se non si hanno strategie rivolte alla programmazione dell'offerta attraverso piani di marketing turistico, servizi di informazione, formazione e pubblicità.

Altra minaccia che incombe è la carenza di infrastrutture al servizio delle imprese, con conseguenti notevoli difficoltà che condizionano pesantemente lo sviluppo delle imprese artigiane, industriali e turistiche.

1.1.5 *Opportunità*

Tra le opportunità da cogliere vi sono:

- la valorizzazione a fini turistici dell'area, attraverso la creazione di un pacchetto turistico ampiamente diversificato, che può contare sulla possibilità di integrazioni anche con i prodotti agricoli e dell'artigianato (agriturismo, artigianato artistico);
- la realizzazione delle infrastrutture di collegamento, a partire dall'ultimazione della superstrada tra Rieti-Cittaducale e Borgorose, che si collegherà alla dorsale appenninica (Autostrada Roma-L'Aquila) da un lato ed a Civitavecchia (via Terni-Orte-Viterbo) dall'altro;
- la possibilità di "internazionalizzazione", attraverso percorsi di espansione sui mercati attraverso le opportunità offerte dalle nuove tecnologie telematiche, per creare maggiore competitività e miglioramento del reddito;
- la valorizzazione dei prodotti tipici attraverso la possibilità di creare marchi DOC e DOP;
- lo sviluppo e la diffusione di competenze tecnico-produttive e professionali di alto livello, legate ad un'industria moderna ed ad alto contenuto tecnologico.



1.2 *Obiettivi generali*

Gli obiettivi da conseguire, in questo ambito territoriale sono stati individuati nel Protocollo di intesa in data 20/12/2001, e riguardano:

- a) La valorizzazione economica delle risorse naturali, architettoniche e culturali.
- b) Rafforzare l'offerta di servizi qualificati ed innovativi, specialmente nei settori delle tecnologie avanzate attraverso il trasferimento tecnologico alle imprese;
- c) Interventi rivolti a realizzare infrastrutture di collegamento sia per fini turistici che per fini produttivi, conseguendo anche l'obiettivo di una maggiore occupazione.
- d) Valorizzazione delle risorse endogene, ambientali, ed umane, conferendo vitalità alle filiere tradizionali, in particolare quella agro-alimentare e artigianale, e supportando la nascita di nuove attività.

1.3 *Obiettivi specifici*

Gli obiettivi generali sono stati ulteriormente specificati nel seguente modo:

- a) -Aumento dotazione strutture museali e di servizio per l'utenza per il miglioramento della fruibilità del patrimonio archeologico e storico
-Aumento dotazione servizi per la gestione integrata del patrimonio archeologico e storico
-Miglioramento accessibilità aree di interesse attraverso percorsi ed itinerari di collegamento fisico/logico delle esistenze archeologiche e storiche al fine di migliorarne la fruibilità a fini turistici
-Promozione dell'attrattività dei differenti sistemi locali a fini turistico-ricettivi, anche attraverso l'aumento della qualificazione delle strutture ricettive, dei servizi e il tempo libero.
-Miglioramento dotazione strutture di servizio per le aree protette ed ad elevata valenza ambientale che assicurino i requisiti minimi omogenei per la fruibilità delle aree Parco, SIC, ZPS
- b) -Riconversione e sviluppo del sistema produttivo attraverso la realizzazione di strutture per l'innovazione, ricerca e sviluppo.
- c) -Miglioramento accessibilità e collegamenti locali per le aree industriali ed artigianali
-Potenziamento delle infrastrutture di servizio del sistema del turismo montano
-Miglioramento della fruizione turistica delle risorse naturali, attraverso la definizione e l'implementazione di itinerari secondari e dei relativi collegamenti tra ambiti.
- d) -Sostegno alle produzioni tipiche ed alle filiere locali, attraverso la realizzazione di azioni e servizi comuni;
-Creazione di strutture di supporto alla nascita ed all'implementazione di nuove attività legate alle vocazioni del territorio.

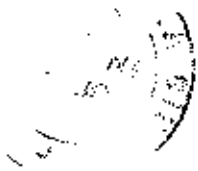

1.4 Strategie

Gli indirizzi da intraprendere sono molteplici, e vanno dalla individuazione di manifestazioni di interesse da parte di operatori del turismo e del tempo libero, alla realizzazione di opere pubbliche sia stradali che ferroviarie, che servano alla crescita della zona e capaci di valorizzare gli investimenti da intraprendere nell'area.



Capitolo 2

Settori e tipologie di azioni in cui si intendono concentrare gli interventi

2.1 Valorizzazione delle risorse endogene, ambientali ed umane

Tutte le iniziative da realizzare con i finanziamenti dell' Asse III "Valorizzazione dei sistemi locali" sono tese alla valorizzazione delle risorse endogene.

2.2 Rafforzare l'offerta dei servizi qualificati ed innovativi

Le infrastrutture da realizzare nell'ambito della misura III. 1 devono tendere al rafforzamento dei servizi alle imprese.

2.3 Valorizzazione economica delle risorse naturali, architettoniche e culturali

I progetti da finanziare nell'ambito della misura III.2 devono fare riferimento alla valorizzazione delle risorse locali, ambientali e culturali, ai fini della promozione turistica.

2.4 Realizzare le infrastrutture di collegamento

Le infrastrutture di collegamento, pur importanti, non trovano possibilità di finanziamento all'interno delle misure dell'Asse III. La loro realizzazione all'interno nella programmazione degli altri Assi del DOCUP ob.2 2000/2006, e/o dei programmi da attuare con fondi regionali o nazionali, inseriti o meno in accordi di programma quadro, può risultare sinergica con la programmazione del Piano d'Area.

Capitolo 3

Connessione con ulteriori programmi di sviluppo locale

Nella zona in questi ultimi anni sono stati avviati programmi di cooperazione territoriale che possono contribuire a contrastare le minacce che incidono sullo sviluppo del territorio, valorizzandone le opportunità.

3.1 Patto territoriale di Rieti

Il Patto territoriale di Rieti coinvolge i comuni di Antrodoco, Borgorose, Castel S. Angelo, Cittaducale, Pescorocchiano, Petrella Salto, Posta, Rieti e Varco Sabino.

L'obiettivo fondamentale del Patto territoriale è quello di creare nuove opportunità di lavoro, attraverso strategie di intervento che possono essere individuate in:

- Migliorare le condizioni dell'area, attraverso il completamento delle infrastrutture e lo sviluppo dei servizi di supporto all'attività produttiva;
- Promuovere l'avvio di nuove iniziative imprenditoriali;
- Sostenere e riqualificare il tessuto delle PMI locali e dell'artigianato, attraverso l'aumento della cultura manageriale;
- Sviluppare una più fitta trama di rapporti fra le grandi aziende a capitale esterno e l'imprenditoria locale;
- Favorire l'inserimento di nuove imprese extra- locali di media dimensione con spiccate capacità strategiche e di mercato.

3.2 Piano di azione locale "Reatino"

Il Piano di azione locale del "Reatino", in attuazione del programma comunitario LEADER II, ricomprende i seguenti comuni che fanno parte nel sistema numero 4: Accumoli, Antrodoco, Ascrea, Borbona, Borgo Velino, Castel di Tora, Colle di Tora, Collegiove, Concerviano, Leonessa, Longone Sabino, Marcatelli, Micigliano, Monteleone Sabino, Monte San Giovanni in Sabina, Morro Reatino, Orvinio, Posta, Pozzaglia Sabino, Varco Sabino, Amatrice, Rieti, Fiamignano, Castel Sant'Angelo, Cittareale.

Il territorio ricadente nel P.A.L., classificato come superficie svantaggiata, presenta le caratteristiche della zona appenninica, le pianure presenti si trovano soprattutto nella zona limitrofa a Rieti.

Gli obiettivi generali del PAL sono :

- Individuare alcuni progetti trainanti di innovazione tecnologica per risolvere il ritardo di sviluppo;
- Accogliere le istanze di sviluppo attraverso la valorizzazione delle forze attive nel tessuto socio economico dell'area.

Gli obiettivi generali possono essere conseguiti attraverso i seguenti obiettivi specifici:

- Animare il territorio per aggregare le forze presenti sullo stesso;
- Sviluppare una tecnologia avanzata nel comparto agro-alimentare e agri-silvo-zootecnico, istituire un centro di promozione per nuove iniziative industriali o artigiane, costituire una rete



di micro-incubatori per nuove imprese, sviluppare il settore turistico, soprattutto attraverso attività pluristagionali di turismo.

3.3 Sinergie tra i vari programmi comunitari

Le sinergie riscontrabili tra i diversi programmi si possono riassumere in:

- Valorizzazione delle risorse ambientali;
- Valorizzazione delle risorse culturali e paesaggistiche con il fine di incrementare il turismo;
- Valorizzazione delle risorse storiche-architettoniche e dei siti archeologici con l'obiettivo di sviluppare un turismo alternativo legato a tali tematiche.





ALLEG. alla DELIB. N. 174
 DEL 31 MAR 2006 *br*

ALLEGATO 2



REGIONE LAZIO

DOCUP OBIETTIVO 2 2000-6

ASSE III "VALORIZZAZIONE DEI SISTEMI LOCALI"

**PROPOSTE PERVENUTE PER L'AGGIORNAMENTO
 DEL PIANO D'AREA DELL'AMBITO TERRITORIALE N. 4**

BIENNIO 2005-2006



*d'allegato 5 composto di
 19 pagine*



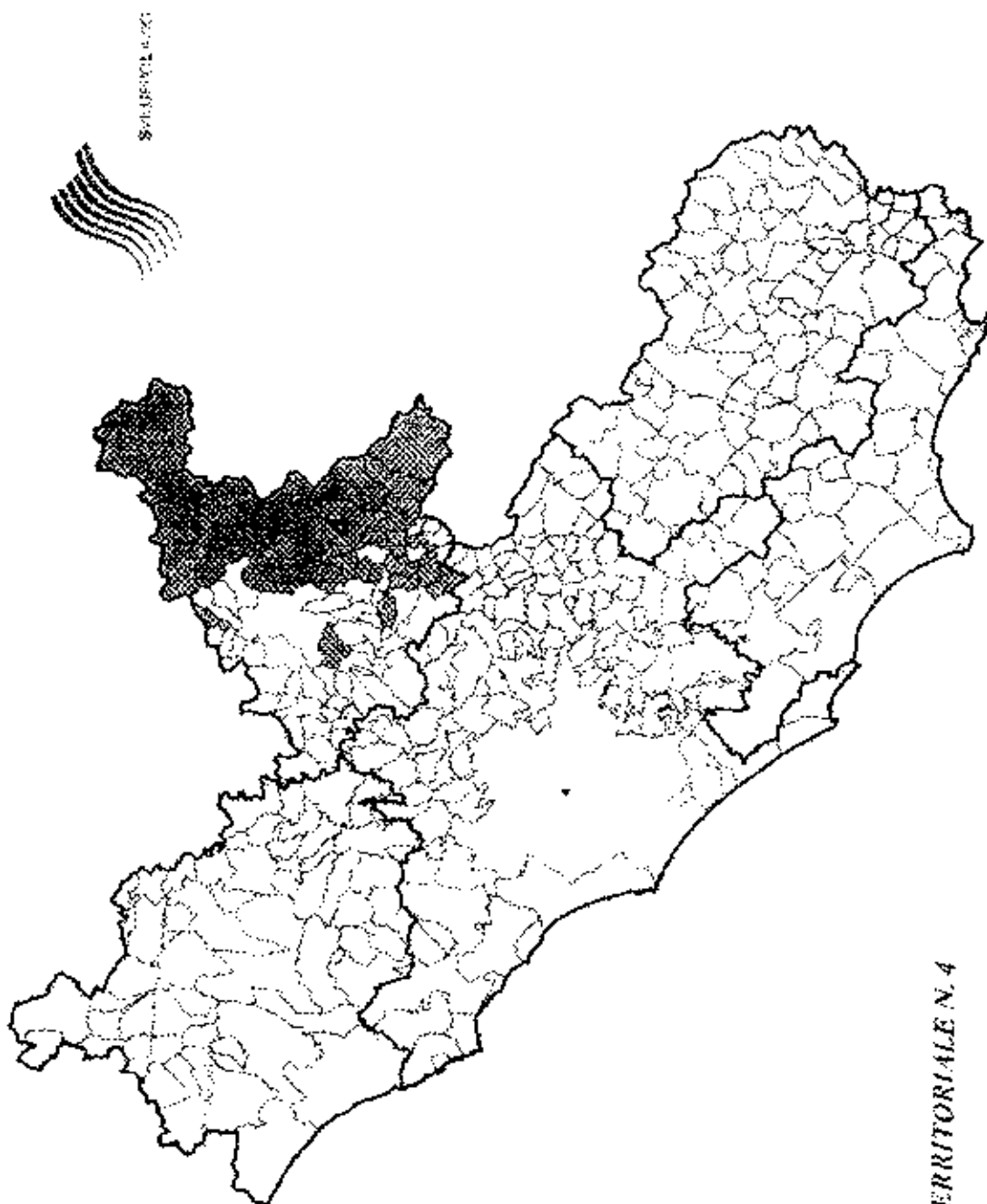

AMBITO TERRITORIALE N. 4

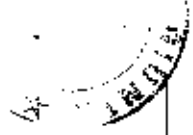

Prot. Titolo intervento **Sottomisura Tipo proposta** **Livello progettuale** **triennale OO PP** **Disp. area Urbanistica** **Destinazione Urbanistica** **Costo Totale Richiesto**

Ambito territoriale: *Ambito n.4*

Soggetto proponente *Azienda di Promozione Turistica della Provincia di Rieti*

110147	Strumenti per l'innovazione del mercato dei servizi turistici - II fase	III.2.2	Completamento opera finanziata precedenti bienni	Definitivo	<input type="checkbox"/>		€ 180.000,00
--------	---	---------	--	------------	--------------------------	--	--------------

Riepilogo per 'Soggetto proponente' = Azienda di Promozione Turistica della Provincia di Rieti (1 record di dettaglio)

Somma € 180.000,00

Soggetto proponente *Comune di Accumoli*

113192	Lavori di pavimentazione dei centri urbani interni al Parco nazionale del Gran Sasso e Monti della Laga - Griscliano - F.D. Campo - Ilica - P. Casoli	III.3.1	Nuova proposta	Definitivo	<input checked="" type="checkbox"/>	Proprietà Comunale	€ 2.249.167,96
113189	Lavori di pavimentazione dei centri urbani interni al Parco Nazionale del Gran Sasso e M. Della Laga - Poggio D'Api	III.3.1	Nuova proposta	Definitivo	<input checked="" type="checkbox"/>	Proprietà Comunale	€ 346.136,85

Riepilogo per 'Soggetto proponente' = Comune di Accumoli (2 record di dettaglio)

Somma € 2.595.304,81

Soggetto proponente *Comune di Amatrice*

112009	Progetto per il consolidamento e recupero funzionale di parte degli edifici del complesso di San Francesco da adibire ad ostello della gioventù	III.2.2	Completamento opera finanziata con altre leggi	Esecutivo	<input checked="" type="checkbox"/>	Proprietà Comunale	€ 2.065.827,60
111657	Progetto per il risanamento igienico e ed urbanistico della frazione di Collepigiuccia	III.2.4	Nuova proposta	Definitivo	<input type="checkbox"/>	Da espropriare	€ 86.300,00

<i>Prot.</i>	<i>Titolo intervento</i>	<i>Sottomisura</i>	<i>Tipo proposta</i>	<i>Livello progettuale</i>	<i>triennale OO PP</i>	<i>Disp. area Urbanistica</i>	<i>Destinazione Urbanistica</i>	<i>Costo Totale Richiesto</i>
111658	Progetto per il riassetto igienico ed urbanistico della frazione di Coll di Amatrice	III.2.4	Nuova proposta	Definitivo	<input type="checkbox"/>	Da espropriare		€ 37.800,41
111656	Progetto per il rifacimento pavimentazione Corso Umberto I in Amatrice capoluogo	III.2.4	Nuova proposta	Preliminare	<input checked="" type="checkbox"/>	Proprietà Comunale		€ 619.748,29
111659	Progetto per il completamento dell'intervento di riuso dell'edificio ex Scuola di Preta	III.3.1	Completamento opera finanziata con altre leggi	Definitivo	<input type="checkbox"/>	Proprietà Comunale		€ 332.421,00
<i>Riepilogo per 'Soggetto proponente' = Comune di Amatrice (5 record di dettaglio)</i>								
Somma								€ 3.142.097,30
<i>Soggetto proponente Comune di Antrodoto</i>								
109486	Completamento zona artigianale Rocca di Como	III.1.1	Completamento opera finanziata con altre leggi	Esecutivo	<input checked="" type="checkbox"/>	Da espropriare		€ 700.000,00
109492	Ristrutturazione edificio ex pastificio Mannetti per la creazione di una struttura a servizio del Comune di Antrodoto	III.1.2	Presentato e non finanziato biennio 2003-2004	Esecutivo	<input checked="" type="checkbox"/>	Altro		€ 4.800.000,00
109481	Recupero parchi urbani comunali	III.1.2	Presentato e non finanziato biennio 2003-2004	Esecutivo	<input checked="" type="checkbox"/>	Proprietà Comunale		€ 383.713,85
109489	Recupero ex scuola frazione Rocca di Como a fini ricettivi	III.2.2	Presentato e non finanziato biennio 2003-2004	Esecutivo	<input checked="" type="checkbox"/>	Proprietà Comunale		€ 308.571,33

11/12

Prot.	Titolo intervento	Sottomisura	Tipo proposta	Livello progettuale	triennale OO PP	Disp. area Urbanistica	Destinazione Urbanistica	Costo Totale Richiesto
109500	Recupero rifugio Monte Nuna e relativa strutture del percorso naturalistico	III.3.2	Presentato e non finanziato biennio 2003-2004	Esecutivo	<input checked="" type="checkbox"/>	Proprietà Comunale		€ 315.831,13

Riepilogo per 'Soggetto proponente' = Comune di Antrodoco (5 record di dettaglio)

Summa

€ 6.508.116,32

Soggetto proponente Comune di *Barbana*

129834	Riqualificazione del centro storico-rurale della frazione Piedimontenti	III.2.4	Presentato e non finanziato biennio 2003-2004	Esecutivo	<input type="checkbox"/>	Proprietà Comunale		€ 115.862,53
129833	Sistemazione fabbricato rurale per creazione di un nodo di informazione-turismo e stazione montana per la pratica dell'attività sportiva all'interno della zona SIC	III.3.1	Nuova proposta	Definitivo	<input type="checkbox"/>	Proprietà Altro soggetto pubblico		€ 321.108,08

Riepilogo per 'Soggetto proponente' = Comune di *Barbana* (2 record di dettaglio)

Summa

€ 436.970,61

Soggetto proponente Comune di *Borgo Velino*

112083	Lavori di ristrutturazione di due locali dell'edificio di Via del Municipio II piano per l'ampliamento della Biblioteca Comunale	III.2.1	Nuova proposta	Definitivo	<input checked="" type="checkbox"/>	Proprietà Comunale		€ 200.000,00
12076	Riqualificazione del centro storico del capoluogo	III.2.4	Presentato e non finanziato biennio 2003-2004	Definitivo	<input checked="" type="checkbox"/>	Proprietà Comunale		€ 410.000,00

Riepilogo per 'Soggetto proponente' = Comune di *Borgo Velino* (2 record di dettaglio)

Summa

€ 610.000,00

martedì 1 febbraio 2005



Prot. Titolo intervento Sottomisura Tipo proposta Livello progettuale triennale Disp. area Destinazione Costo Totale Richiesto
Urbanistica Urbanistica

Soggetto proponente Comune di Borgorose

109144	Progetto esecutivo per la riqualificazione dei centri storici del capoluogo e frazioni	III.2.4	Nuova proposta	Esecutivo	<input checked="" type="checkbox"/>	Proprietà Comunale	€ 615.708,17
--------	--	---------	----------------	-----------	-------------------------------------	--------------------	--------------

Riepilogo per 'Soggetto proponente' = Comune di Borgorose (1 record di dettaglio)

Somma

€ 615.708,17

Soggetto proponente Comune di Castel di Tora

110170	Ristrutturazione di edificio comunale da destinare a centro nautico per canottaggio	III.2.1	Nuova proposta	Esecutivo	<input checked="" type="checkbox"/>	Proprietà Comunale	€ 160.000,00
--------	---	---------	----------------	-----------	-------------------------------------	--------------------	--------------

110168	Completamento del campo sportivo comunale	III.2.2	Completamento opera finanziata precedenti bienni	Esecutivo	<input type="checkbox"/>	Proprietà Comunale	€ 160.000,00
--------	---	---------	--	-----------	--------------------------	--------------------	--------------

110169	Completamento del recupero della pertinenza di Palazzo del Drago in Antuni da destinare a Foresteria	III.2.2	Completamento opera finanziata precedenti bienni	Esecutivo	<input checked="" type="checkbox"/>	Proprietà Comunale	€ 500.000,00
--------	--	---------	--	-----------	-------------------------------------	--------------------	--------------

110182	Costruzione di una sala conferenze a supporto delle strutture esistenti nell'ambito della Riserva Naturale Monte Navegna e Cervia	III.3.1	Nuova proposta	Definitivo	<input checked="" type="checkbox"/>	Proprietà Comunale	€ 500.000,00
--------	---	---------	----------------	------------	-------------------------------------	--------------------	--------------

Riepilogo per 'Soggetto proponente' = Comune di Castel di Tora (4 record di dettaglio)

Somma

€ 1.320.000,00

Soggetto proponente Comune di Cittaducale



Prot. Titolo intervento **Sottomisura Tipo proposta Livello progettuale OO PP** **triennale** **Disp. area Urbanistica** **Destinazione Urbanistica** **Costo Totale Richiesto**

111637	Area di sosta attrezzata per autocaravan	III.2.2	Presentato e non finanziato biennio 2001-2002	Esecutivo	<input checked="" type="checkbox"/>	Proprietà Comunale	Proprietà Comunale	€ 150.000,00
113223	Opere di completamento del centro sportivo polivalente, miglioramento funzionale, ampliamento e funzionalità	III.2.2	Presentato e non finanziato biennio 2003-2004	Esecutivo	<input checked="" type="checkbox"/>	Proprietà Comunale	Proprietà Comunale	€ 1.682.770,74
111669	Progetto di riqualificazione dell'ambiente urbano nella frazione Santa Rufina di Cittaducale	III.2.4	Presentato e non finanziato biennio 2003-2004	Definitivo	<input checked="" type="checkbox"/>	Proprietà Comunale	Proprietà Comunale	€ 600.000,00
110415	Opere di completamento per la riqualificazione del Centro Storico	III.2.4	Completamento opera finanziata con altre leggi	Definitivo	<input checked="" type="checkbox"/>	Proprietà Comunale	Proprietà Comunale	€ 523.560,00
110153	Recupero e riqualificazione ambiti urbani strategici capoluogo e frazioni Cittaducale	III.2.4	Completamento opera finanziata con altre leggi	Esecutivo	<input checked="" type="checkbox"/>	Altro	Altro	€ 897.742,60

Riepilogo per 'Soggetto proponente' = Comune di Cittaducale (5 record di dettaglio)

Somma

€ 3.854.073,34

Soggetto proponente Comune di Cittaducale

110282	Potenziamento e completamento della stazione sotterranea di "Selvaronda": 1 stralcio funzionale - Impianto di innervamento artificiale - Bacino Selvaronda (LA1) - Scivolo Campo Scuola (SK1)	III.2.2	Completamento opera finanziata con altre leggi	Definitivo	<input checked="" type="checkbox"/>	Altro	Altro	€ 1.950.000,00
--------	---	---------	--	------------	-------------------------------------	-------	-------	----------------

Riepilogo per 'Soggetto proponente' = Comune di Cittaducale (1 record di dettaglio)

Somma

€ 1.950.000,00

Soggetto proponente Comune di Colledge

martedì 1 febbraio 2005

5

Prot.	Titolo intervento	Sottomisura	Tipo proposta	Livello progettuale	triennale OO PP	Disp. area Urbanistica	Destinazione Urbanistica	Costo Totale Richiesto
113183	Completamento Campo Sportivo Polivalente	III.2.2	Presentato e non finanziato biennio 2003-2004	Definitivo	<input checked="" type="checkbox"/>	Proprietà Comunale	Conforme	€ 210.202,99
113181	Sistemazione centro urbano - risanamento urbanistico	III.2.4	Presentato e non finanziato biennio 2003-2004	Esecutivo	<input checked="" type="checkbox"/>	Proprietà Comunale	Conforme	€ 175.345,28

Riepilogo per 'Soggetto proponente' = Comune di Collegiove (2 record di dettaglio)

Somma

€ 385.548,27

Soggetto proponente Comune di Fiamignano

108923	Realizzazione centro di ricettività e servizi per i SIC Lag di Rascino e Monte Nuria e le aree protette del Ciciliano	III.2.2	Nuova proposta	Definitivo	<input checked="" type="checkbox"/>	Proprietà Comunale	Conforme	€ 1.555.000,00
108929	Completamento sistemazione strade interne e riqualificazione dei centri storici delle frazioni del Comune di Fiamignano	III.2.4	Ulteriore lotto/siracolo opera finanziata precedenti bienni	Definitivo	<input checked="" type="checkbox"/>	Proprietà Comunale	Conforme	€ 471.100,00
108935	Realizzazione centro documentazione, informazione e orientamento per i SIC lago di Rascino e Monte Nuria	III.3.1	Nuova proposta	Definitivo	<input checked="" type="checkbox"/>	Proprietà Comunale	Conforme	€ 101.000,00

Riepilogo per 'Soggetto proponente' = Comune di Fiamignano (3 record di dettaglio)

Somma

€ 2.127.100,00

Soggetto proponente Comune di Leonesse

110879	Recupero dei forni nella tradizione della panificazione nei centri rurali di Leonesse	III.1.2	Completamento opera finanziata precedenti bienni	Esecutivo	<input checked="" type="checkbox"/>	Proprietà Comunale	Conforme	€ 402.720,88
--------	---	---------	--	-----------	-------------------------------------	--------------------	----------	--------------

martedì 1 febbraio 2005

Prot. Titolo intervento **Sottomisura Tipo proposta Livello progettuale** **triennale OO PP** **Disp. area Urbanistica** **Destinazione Urbanistica** **Costo Totale Richiesto**

109861 Percorso turistico attrezzato nel comune di Leonessa "Leonessa - Rifugio della Croce - Rifugio Vallebona - Convento Vallonina" III.2.1 Nuova proposta Esecutivo Proprietà Comunale Conforme € 465.000,00

110860 Restauro Chiosso inserito nel complesso ecclesiale di San Pietro III.2.4 Completamento opera finanziata con altre leggi Esecutivo Proprietà Comunale Conforme € 208.582,00

Riepilogo per 'Soggetto proponente' = Comune di Leonessa (3 record di dettaglio)

Somma € 1.074.302,88

Soggetto proponente Comune di Marcellini

109899 Riqualificazione e completamento pavimentazione del centro storico di Marcellini III.2.4 Presentato e non finanziato biennio 2003-2004 Definitivo Proprietà Comunale € 481.000,00

Riepilogo per 'Soggetto proponente' = Comune di Marcellini (1 record di dettaglio)

Somma € 481.000,00

Soggetto proponente Comune di Micigliano

110855 Riqualificazione di alcune aree del centro urbano III.2.4 Presentato e non finanziato biennio 2003-2004 Esecutivo In corso d'acquisto Conforme € 110.000,00

109856 Adeguamento della strada Micigliano-S. Lorenzo III.3.2 Presentato e non finanziato biennio 2003-2004 Esecutivo Proprietà Comunale Conforme € 172.395,00

Riepilogo per 'Soggetto proponente' = Comune di Micigliano (2 record di dettaglio)

Somma € 282.395,00

Prot. Titolo intervento **Sottomisura Tipo proposta Livello triennale Disp. area Destinazione Costo Totale**
progettuale OO PP Urbanistica Richiesto

Soggetto proponente *Comune di Monte San Giovanni in Sabina*

109618	Completamento e potenziamento di un campo sportivo polifunzionale	III.2.2	Nuova proposta	Esecutivo	<input type="checkbox"/>	Proprietà Comunale	Conforme	€ 215.000,00
--------	---	---------	----------------	-----------	--------------------------	--------------------	----------	--------------

Riepilogo per 'Soggetto proponente' = *Comune di Monte San Giovanni in Sabina (1 record di dettaglio)*

Somma € 215.000,00

Soggetto proponente *Comune di Monteleone Sabino*

110506	Completamento infrastrutture impianto sportivo polivalente capoluogo e riutilizzo campo da tennis frazione	III.2.2	Presentato e non finanziato biennio 2003-2004	Esecutivo	<input checked="" type="checkbox"/>	Proprietà Comunale		€ 142.000,00
--------	--	---------	---	-----------	-------------------------------------	--------------------	--	--------------

Riepilogo per 'Soggetto proponente' = *Comune di Monteleone Sabino (1 record di dettaglio)*

Somma € 142.000,00

Soggetto proponente *Comune di Morro Reatino*

109205	Recupero e valorizzazione del centro storico	III.2.4	Presentato e non finanziato biennio 2003-2004	Esecutivo	<input checked="" type="checkbox"/>	Proprietà Comunale		€ 433.675,98
--------	--	---------	---	-----------	-------------------------------------	--------------------	--	--------------

109206	Recupero e ristrutturazione edificio comunale da destinare a struttura ricettiva e servizi direzionali per la valorizzazione dell'area protetta Monti Reatini	III.3.1	Presentato e non finanziato biennio 2003-2004	Esecutivo	<input checked="" type="checkbox"/>	Proprietà Comunale		€ 673.890,00
--------	---	---------	---	-----------	-------------------------------------	--------------------	--	--------------

109207	Potenziamento di impianti sportivi ed area ricreativa al fine di migliorare la funzione e di valorizzare l'area protetta Monti Reatini (ZPS)	III.3.2	Presentato e non finanziato biennio 2003-2004	Esecutivo	<input checked="" type="checkbox"/>	Proprietà Comunale		€ 242.590,49
--------	--	---------	---	-----------	-------------------------------------	--------------------	--	--------------

10



Prot.	Titolo intervento	Sottomisura	Tipo proposta	Livello progettuale	triennale OO PP	Disp. area Urbanistica	Destinazione Urbanistica	Costo Totale Richiesto
109208	Restauro dell'Eremito di San Michele Arcangelo e miglioramento della fruizione tramite la valorizzazione del percorso naturalistico che lo rende accessibile	III.3.2	Presentato e non finanziato biennio 2003-2004	Esecutivo	<input checked="" type="checkbox"/>	Proprietà Comunale		€ 134.778,00
Riepilogo per 'Soggetto proponente' = Comune di Maro Reatino (4 record di dettaglio)								
Sottototale € 1.484.924,47								
Soggetto proponente Comune di Orvieto								
110051	Completamento area lintrata edificio rurale destinato a valorizzazione di prodotti tipici	III.1.2	Nuova proposta	Definitivo	<input checked="" type="checkbox"/>	Proprietà Comunale		€ 310.000,00
Riepilogo per 'Soggetto proponente' = Comune di Orvieto (1 record di dettaglio)								
Summa € 310.000,00								
Soggetto proponente Comune di Pescorocchiano								
113200	Completamento centro polifunzionale zona P.I.P.	III.1.1	Completamento opera finanziata precedenti bienni	Esecutivo	<input checked="" type="checkbox"/>	Proprietà Comunale		€ 484.500,00
113203	Recupero ambientale strada Val de Vari	III.1.2	Completamento opera finanziata con altre leggi	Esecutivo	<input checked="" type="checkbox"/>	Proprietà Comunale		€ 409.657,00
110405	Progetto di bonifica ambientale del Rio Vari	III.2.1	Completamento opera finanziata con altre leggi	Esecutivo	<input checked="" type="checkbox"/>	Proprietà Comunale	Conforme	€ 180.500,00
110410	Progetto di recupero del centro storico di Pescorocchiano	III.2.4	Presentato e non finanziato biennio 2003-2004	Esecutivo	<input checked="" type="checkbox"/>	Proprietà Comunale	Conforme	€ 1.067.293,00

11

Prot. Titolo intervento

Sottomisura Tipo proposta Livello triennale Disp. area Destinazione Costo Totale
progettuale OO PP Urbanistica Richiesto

Riepilogo per 'Soggetto proponente' = Comune di Pescorocchiano (4 record di dettaglio)

Somma

€ 2.141.950,00

Soggetto proponente Comune di Petrella Salto

109726	Lavori di restauro e risanamento conservativo caselli Caserma del C.C. del capoluogo da destinarsi ad asilo o	III.2.1	Nuova proposta	Definitivo	<input checked="" type="checkbox"/>	Proprietà Comunale	€ 350.000,00
110036	Potenziamento stazione turistica "Borgo San Pietro"	III.2.2	Nuova proposta	Definitivo	<input checked="" type="checkbox"/>	Proprietà Comunale	€ 580.000,00
110041	Completamento dei lavori per la valorizzazione dei centri storici di Petrella Salto capoluogo e delle frazioni di Staffoli, Capradosso e San Martino	III.2.4	Nuova proposta	Esecutivo	<input checked="" type="checkbox"/>	Proprietà Comunale	€ 745.000,00

Riepilogo per 'Soggetto proponente' = Comune di Petrella Salto (3 record di dettaglio)

Somma

€ 1.675.000,00

Soggetto proponente Comune di Posta

110124	Riqualificazione urbana dei centri del comune di Posta e le fraz. di Staccato, di Bacugno e Villa Camponeschi	III.2.4	Presentato e non finanziato biennio 2003-2004	Esecutivo	<input checked="" type="checkbox"/>	Proprietà Comunale	€ 407.306,44
--------	---	---------	---	-----------	-------------------------------------	--------------------	--------------

Riepilogo per 'Soggetto proponente' = Comune di Posta (1 record di dettaglio)

Somma

€ 407.306,44

Soggetto proponente Comune di Rieti

Prot.	Titolo intervento	Sottomisura	Tipo proposta	Livello progettuale	triennale OO PP	Disp. area Urbanistica	Destinazione Urbanistica	Costo Totale Richiesto
110956	Struttura di completamento del polo sportivo in loc. "Cinque confini" sul Monte Terminillo (centro d'alta quota specializzato nella diffusione della pratica e medicina dello sport) IV lotto	III.2.2	Completamento opere finanziata precedenti bienni	Definitivo	<input checked="" type="checkbox"/>	Altro		€ 2.700.000,00
110953	Completamento lavori di realizzazione e riqualificazione di infrastrutture per lo sviluppo del Terminillo (elementi di comunicazione orizzontali e verticali)	III.2.2	Presentato e non finanziato biennio 2001-2002	Definitivo	<input checked="" type="checkbox"/>	Da espropriare	Conforme	€ 775.000,00
<i>Riepilogo per 'Soggetto proponente' = Comune di Rieti (2 record di dettaglio)</i>								
Somma								
€ 3.475.000,00								
Soggetto proponente <i>Comune di Varco Sabino</i>								
109863	Recupero della tipicità urbanistico - ambientale del centro storici di Rocca Vitiana, Poggio Vitiano, Rigati e Varco Sabino	III.2.4	Presentato e non finanziato biennio 2003-2004	Esecutivo	<input checked="" type="checkbox"/>	Proprietà Comunale	Conforme	€ 372.844,63
<i>Riepilogo per 'Soggetto proponente' = Comune di Varco Sabino (1 record di dettaglio)</i>								
Somma								
€ 372.844,63								
Soggetto proponente <i>Comunità Montana del Velino</i>								
109827	Progetto promozione del turismo montano	III.2.2	Presentato e non finanziato biennio 2003-2004	Esecutivo	<input type="checkbox"/>	Altro		€ 120.000,00
109828	Miglioramento sentieri naturalistici e cartellonistica Informativa	III.3.2	Presentato e non finanziato biennio 2003-2004	Esecutivo	<input checked="" type="checkbox"/>	Proprietà Comunale		€ 309.581,00
<i>Riepilogo per 'Soggetto proponente' = Comunità Montana del Velino (2 record di dettaglio)</i>								
Somma								
€ 429.581,00								

Prat. Titolo intervento

Sottomisura Tipo proposta Livello triennale Destinazione Costo Totale
progettuale OO PP Urbanistica Richiesto

Soggetto proponente Comunità Montana Salto Ciciliano

109944	Realizzazione di una guida turistica e completamento della cartografia turistico-escursionistica della C. Montana Salto Ciciliano da realizzarsi nei comuni di Borgorose.	III.2.2	Nuova proposta	<input type="checkbox"/>		€ 100.000,00
109945	Realizzazione di una struttura ricettiva extra alberghiera in Borgo S. Pietro di Patrella Salto	III.2.2	Nuova proposta	<input checked="" type="checkbox"/>	Proprietà Comunale	€ 570.000,00
109947	Museo Archeologico del Ciciliano da realizzarsi nel Comune di Borgorose	III.2.3	Presentato e non finanziato biennio 2003-2004	<input checked="" type="checkbox"/>	Proprietà Comunale	€ 2.814.176,93
109948	Resturo di Palazzo Caprioli in Varco Sabino da destinare ad Ecoalbergo	III.3.1	Nuova proposta	<input checked="" type="checkbox"/>	Proprietà Altro soggetto pubblico	€ 595.000,00
109943	Circolo di percorsi naturalistici nel comprensorio Salto Ciciliano da realizzarsi nei comuni di Borgorose - Fiamignano - Pescocostanzo - Patrella S. - Concerviano - Varco Sabino	III.3.1	Nuova proposta	<input checked="" type="checkbox"/>	Proprietà Comunale	€ 594.000,00
109946	Miglioramento strada Sant' Ippolito - Poggio San Giovanni nei comuni di Fiamignano e Pescocostanzo per la valorizzazione del sistema di fruizione e ricettività delle aree	III.3.1	Nuova proposta	<input checked="" type="checkbox"/>	Proprietà Comunale	€ 500.000,00
109942	Completamento centro escursionistico montano e rifugi da realizzarsi nei Comuni di Borgorose, Marcelletti, Patrella Salto, Fiamignano	III.3.1	Nuova proposta	<input checked="" type="checkbox"/>	Proprietà Comunale	€ 700.000,00

Riepilogo per "Soggetto proponente" = Comunità Montana Salto Ciciliano (7 record di dettaglio)

Somma

€ 5.873.176,93

Soggetto proponente Comunità Montana Zona Montepiano Reatino

Montepiano Reatino 2005

Pagina 67 di 198

Prot.	Titolo intervento	Sottomisura	Tipo proposta	Livello progettuale	triennale OO PP	Disp. area Urbanistica	Destinazione Urbanistica	Costo Totale Richiesto
109721	Valorizzazione sentieri turistici da realizzarsi nei Comuni di Monte San Giovanni - Morro Reatino - Leonessa - Cittaducale	III.2.1	Presentato e non finanziato biennio 2003-2004	Definitivo	<input checked="" type="checkbox"/>	Proprietà Comunale	Conforme	€ 240.000,00
109723	Completamento, ristrutturazione ed arredo Casale d'Antoni da realizzarsi nel Comune di Cittaducale	III.2.2	Presentato e non finanziato biennio 2003-2004	Definitivo	<input checked="" type="checkbox"/>	Proprietà Comunale	Conforme	€ 250.000,00
Riepilogo per "Soggetto proponente" = Comunità Montana V zona Montepiano Reatino (2 record di dettaglio)								
Somma								€ 490.000,00
Soggetto proponente Comunità Montana XX dei Monti Sabini								
110601	Recupero e restauro conservativo del centro storico rurale "Villa Papoli" - Lotto C - da realizzarsi nel Comune di Monteleone Sabino	III.1.2	Ulteriore lotto/straalicio opera finanziata precedenti bienni	Definitivo	<input checked="" type="checkbox"/>	Proprietà Comunale		€ 548.500,00
Riepilogo per "Soggetto proponente" = Comunità Montana XX dei Monti Sabini (1 record di dettaglio)								
Somma								€ 548.500,00
Soggetto proponente Consorzio per il nucleo di industrializzazione di Rieti-Cittaducale								
110282	Incubatore d'impresa agglomerato industriale Borgorose da realizzarsi nel Comune di Borgorose	III.1.1	Nuova proposta	Definitivo	<input type="checkbox"/>	Da espropriare		€ 619.800,00
110259	Ristrutturazione del impianto di depurazione annesso all'area di Casta S. Angelo	III.1.1	Nuova proposta	Definitivo	<input type="checkbox"/>	Da espropriare		€ 787.890,90
110253	Cablaggio area consorziale - agglomerato Rieti-Cittaducale	III.1.1	Completamento opera finanziata precedenti bienni	Definitivo	<input type="checkbox"/>	Proprietà Altro soggetto pubblico		€ 2.921.558,84

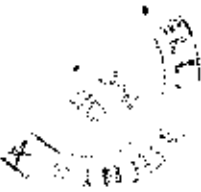

Prot.	Titolo intervento	Sottomisura	Tipo proposta	Livello progettuale	trienale OO PP	Disp. area Urbanistica	Destinazione Urbanistica	Costo Totale Richiesto
110273	Riutilizzo delle acque reflue dell'impianto di depurazione consorzio di Camporeatino da realizzarsi ne Comune di Rieti	III.1.1	Nuova proposta	Definitivo	—	Proprietà Altro soggetto pubblico		€ 1.632.526,22
110248	Urbanizzazione agglomerato Industriale Borgorose da realizzarsi nel Comune di Borgorose	III.1.1	Nuova proposta	Definitivo	—	Da espropriare		€ 2.052.000,00
110267	Recupero di immobili di proprietà pubblica da destinare a Centro Europeo sulle culture d'acqua	III.1.2	Nuova proposta	Definitivo	✓	Proprietà Comunale		€ 818.900,00
Riepilogo per 'Soggetto proponente' = Consorzio per il nucleo di industrializzazione di Rieti-Cittaducale (6 record di dettaglio)								
Somma								€ 8.830.675,96

Soggetto proponente Provincia di Rieti

110948	Recupero e riqualificazione ambientale della "Valletta" in loc. Plan de' Valli- Rieti potenziamento ed ampliamento di strutture di servizio a sostegno dell'attività turistica.	III.2.2	Presentato e non finanziato biennio 2003-2004	Definitivo	—	Proprietà Altro soggetto pubblico		€ 4.011.849,13
111661	Ampliamento del bedone sciistico del Monte Terminillo - lotto funzionale da realizzarsi nel Comune di Lebnessa	III.2.2	Presentato e non finanziato biennio 2003-2004	Esecutivo	✓	Altro	Conforme	€ 1.569.887,65
Riepilogo per 'Soggetto proponente' = Provincia di Rieti (2 record di dettaglio)								
Somma								€ 5.581.746,78

Soggetto proponente Regione Lazio

108976	Recupero di un immobile di proprietà pubblica da destinare a centro vacanze disabili. (Misura III.1.2.b) da realizzarsi nel comune di Longone Sabino	III.1.2	Presentato e non finanziato biennio 2003-2004	Esecutivo	—	Proprietà Altro soggetto pubblico		€ 310.000,00
--------	--	---------	---	-----------	---	-----------------------------------	--	--------------

Prot. Titolo intervento

Sottomisura Tipo proposta Livello progettuale triennale Disp. area Destinazione Urbanistica Costo Totale Richiesto

Prot.	Titolo intervento	Sottomisura	Tipo proposta	Livello progettuale	triennale OO PP	Disp. area	Destinazione Urbanistica	Costo Totale Richiesto
108992	Recupero di un immobile di proprietà pubblica da destinare a centro diurno disabili - (Misura III.1.2.b) da realizzarsi nel comune di Longone Sabino	III.1.2	Presentato e non finanziato biennio 2003-2004	Esecutivo	<input type="checkbox"/>	Proprietà Altro soggetto pubblico		€ 186.000,00
108990	Recupero di un immobile di proprietà pubblica (Casale Cognolo) da destinare alla creazione di nuovi servizi sociali - (Misura II.1.2.b) da realizzarsi nel comune di Rieti	III.1.2	Presentato e non finanziato biennio 2001-2002	Esecutivo	<input type="checkbox"/>	Proprietà Altro soggetto pubblico		€ 345.000,00
108981	Recupero di un immobile di proprietà pubblica (Casale di Castelvecchio) da destinare a ricettività pubblica a basso costo da realizzarsi nel comune di Rieti	III.2.2	Presentato e non finanziato biennio 2003-2004	Esecutivo	<input type="checkbox"/>	Proprietà Altro soggetto pubblico		€ 680.000,00
108979	Recupero di un immobile di proprietà pubblica (Casale Santa Caterina) per l'ottimizzazione delle strutture ricettive in area protetta da realizzarsi nel comune di Rieti	III.3.1	Presentato e non finanziato biennio 2003-2004	Esecutivo	<input type="checkbox"/>	Proprietà Altro soggetto pubblico		€ 396.000,00
108987	Recupero di immobili di proprietà pubblica (Casale Porcini) per l'ottimizzazione delle strutture ricettive in area protetta da realizzarsi nel comune di Longone Sabina	III.3.1	Presentato e non finanziato biennio 2003-2004	Esecutivo	<input type="checkbox"/>	Proprietà Altro soggetto pubblico		€ 145.000,00
108985	Recupero di immobili di proprietà pubblica (Casale dei Panicci) per l'ottimizzazione delle strutture ricettive in area protetta da realizzarsi nel comune di Longone Sabino	III.3.1	Presentato e non finanziato biennio 2003-2004	Esecutivo	<input type="checkbox"/>	Proprietà Altro soggetto pubblico		€ 186.000,00

Riepilogo per 'Soggetto proponente' = Regione Lazio (7 record di dettaglio)

Somma

€ 2.251.000,00

Soggetto proponente Riserva Naturale Monti Navagna e Cervia

Prot.	Titolo intervento	Sottomisura	Tipo proposta	Livello progettuale	triennale OO PP	Disp. area	Destinazione Urbanistica	Costo Totale Richiesto
108990	Ristrutturazione e sistemazione locali Centro Visite Riserva Naturale Monte Cervia e Monte Navagna da realizzarsi nel Comune di Collialto Sabino	III.1.1	Nuova proposta	Definitivo	<input checked="" type="checkbox"/>	Proprietà Comunale	Conforme	€ 24.434,00



Prot.	Tiolo intervento	Sottomisura	Tipo proposta	Livello progettuale	triennale OO PP	Disp. area Urbanistica	Destinazione Urbanistica	Costo Totale Richiesto
109693	Realizzazione di un centro visita e sala mostra permanente sulla filiera della canapa da realizzarsi nel Comune di Nespole	III.3.1	Presentato e non finanziato biennio 2003-2004	Definitivo	<input checked="" type="checkbox"/>	Proprietà Comunale		€ 306.398,00
109697	Realizzazione di un museo per il recupero della civiltà contadina	III.3.1	Presentato e non finanziato biennio 2003-2004	Definitivo	<input checked="" type="checkbox"/>	Proprietà Comunale		€ 20.658,27
1096E3	Progetto recupero edificio comunale in fraz. Pottigliola da adibire a centro visita da realizzarsi nel Comune di Rocca Sinibalda	III.3.1		Definitivo	<input checked="" type="checkbox"/>	Proprietà Comunale		€ 54.000,00
109694	La strada della Riserva nel comune di Marcatelli da realizzarsi nel comune di Marcatelli, Ascrea, Varco Sabino	III.3.1	Presentato e non finanziato biennio 2003-2004	Definitivo	<input checked="" type="checkbox"/>	Proprietà Comunale		€ 670.000,00
109698	Massa a norma degli esistenti impianti sportivi nel capoluogo da realizzarsi nel Comune di Paganico Sabine	III.3.1		Esecutivo	<input type="checkbox"/>	Proprietà Comunale		€ 147.000,00
109699	Progetto di bonifica e recupero ambientale della ex discarica comunale di Marcatelli	III.3.1	Presentato e non finanziato biennio 2003-2004	Esecutivo	<input checked="" type="checkbox"/>	Proprietà Comunale		€ 350.000,00
Riepilogo per 'Soggetto proponente' = Riserva Naturale Monti Navagna e Cervia (7 record di dettaglio)								€ 1.572.490,27
Somma								
Soggetto proponente Riserva Naturale Regionale Montagne della Duchessa								
110075	Reti degli ecoalberghi: recupero di fabbricati rurali all'interno della Riserva Naturale Montagne della Duchessa nel Borgo di Cartore da realizzarsi nel Comune di Borgorose	III.1.2	Nuova proposta	Definitivo	<input checked="" type="checkbox"/>	In corso d'acquisto		€ 982.200,00

71 26 198

Prot.	Titolo intervento	Sottomisura	Tipo proposta	Livello progettuale	triennale OO PP	Disp. area Urbanistica	Destinazione Urbanistica	Costo Totale Richiesto
-------	-------------------	-------------	---------------	---------------------	-----------------	------------------------	--------------------------	------------------------

Riepilogo per 'Soggetto proponente' = Riserva Naturale Regionale Montagne della Duchessa (1 record di dettaglio)

Somma € 992.200,00

Riepilogo per 'Ambito territoriale' = Ambito n.4 (92 record di dettaglio)

Somma € 62.356.013,18



108



ALLEG. alla DELIB. N. 174
 DEL 31 MAR. 2005



REGIONE LAZIO

DOCUP OBIETTIVO 2 2000-6

ASSE III "VALORIZZAZIONE DEI SISTEMI LOCALI"

ELENCO PROGETTI FINANZIATI AMBITO 4

BIENNIO 2005-2006



*l'allegato è contenuto di N
 pagine*



84431004210



DOCUP OB. 2 Lazio 2000-2006 - ASSE III (Valorizzazione dei sistemi locali)

AGGIORNAMENTO DEI PIANI D'AREA - Biennio 2005-2006

AMBITO TERRITORIALE N. 4



VALORIZZAZIONE

MIS. SOTTOMIS. OB. PROGETTO	OB. PROGETTO	TITOLO INTERVENTO	COSTO TOTALE AMMISSIBILE	COSTO TOTALE COMPARTICIPATO	QUOTA SOSPENSIBILE	BENEFICIARIO			
ELENCO PROPOSTE OBIETTIVO 2									
III.1.1	Ob.2	Concorso per il riutilizzo di Industrializzazioni di Rieti-Cittaducale	RI	1.200.803,74	1.200.803,74	1.080.543,37	90,00%	120.080,37	10,00%
III.1.1	Ob.2	Concorso per il riutilizzo di Industrializzazioni di Rieti-Cittaducale	RI	1.532.526,22	1.532.526,22	1.469.273,90	90,00%	163.252,82	10,00%
III.1.1	Ob.2	Comune di Antrodoco	RI	700.000,00	700.000,00	630.000,00	90,00%	70.000,00	10,00%
			TOTALE III.1.1 OB. 2		3.533.129,96	3.533.129,96	3.379.816,96		

TOTALE III.1.OB. 2 3.533.129,96 3.533.129,96 3.379.816,96

MIS. SOSTENIBILE	OB.	SOCC. PROVENIENTE	PROG.	TITOLO INTERVENTO	COSTO TOTALE	COSTO TOTALE AMMISSIBILE	CO-FINANZIAMENTO	COEFFICIENTE	QUOTA BENEFICIARIO	BOCENARIO	
MISURA 2	III.2.2	Ob.2	Provincia di Rieti	RI	Recupero e riqualificazione ambientale della "Valletta" in loc. Pian de' Valli - Rieti: potenziamento ed ampliamento di strutture di servizio a sostegno dell'attività turistica. Realizzazione di lotte-piscine coperte e servizi annessi	4.011.849,13	4.011.849,13	2.400.000,00	59,82%	1.611.849,13	40,18%
	III.2.2	Ob.2	Comune di Cittaducale	RI	Potenziamento e completamento della stazione scistifica di Selva Rotonda	1.850.000,00	1.950.000,00	600.000,00	30,77%	1.350.000,00	69,23%
	III.2.2	Ob.2	Azienda di Promozione Turistica della Provincia di Rieti	RI	Strumenti per l'innovazione del mercato dei servizi turistici - II fase	180.000,00	180.000,00	152.000,00	90,00%	18.000,00	10,00%
	TOTALE III.2.2 OB. 2					6.141.849,13	6.141.849,13	3.552.000,00			
	III.2.4	Ob.2	Comune di Micigliano	RI	Riqualificazione di alcune aree del centro urbano	110.000,00	104.000,00	82.732,00	79,55%	21.268,00	20,45%
III.2.4	Ob.2	Comune di Posta	RI	Riqualificazione urbana dei centri del Comune di Posta e le frazioni di Steccato, di Biadugno e Villa Camponeschi	407.306,44	407.306,44	386.575,80	90,00%	40.730,64	10,00%	
III.2.4	Ob.2	Comune di Cittaducale	RI	Recupero e riqualificazione ambiti urbani strategici: popolungo e frazioni Cittaducale	897.742,80	500.000,00	450.000,00	80,00%	50.000,00	10,00%	
TOTALE III.2.4 OB. 2					1.415.049,04	1.011.306,44	836.507,80				
TOTALE III.2 OB. 2					7.556.898,17	7.153.155,57	4.051.307,80				
MISURA 3	III.3.2	Ob.2	Comune di Leonessa	RI	Percorso turistico attrezzato nel comune di Leonessa - Leonessa - Rifugio della Croce - Rifugio Varabona - Convento Vallonina	485.000,00	485.000,00	418.500,00	90,00%	48.500,00	10,00%
	TOTALE III.3.2 OB. 2					485.000,00	485.000,00	418.500,00			
	TOTALE III.3 OB. 2					485.000,00	485.000,00	418.500,00			
TOTALE OB. 2					11.655.028,13	11.151.285,53	7.659.624,76				



ELENCO PROPOSTE PHASING OUT

MISURA 1	III.1.2	P. Out	Comunità Montana XX del Monti Sabini	RI	Recupero e restauro conservativo del centro storico rurale "Villa Papoli" - Loto C - da realizzarsi nel Comune di Montelione Sabino	1.953.500,00	548.500,00	482.680,00	88,00%	65.920,00	12,00%
TOTALE III.1.2 P. Out						1.953.500,00	548.500,00	482.680,00			

MISURA 2	III.2.2	P. Out	Comune di Petrozza Salto	RI	Potenziamento, sistemazione turistica borgo San Pietro	560.000,00	560.000,00	522.000,00	90,00%	56.000,00	10,00%
	III.2.2	P. Out	Comune di Castelli di Torre	RI	Completamento del recupero di Palazzo Drago in Anituni da destinare a foresteria	500.000,00	500.000,00	450.000,00	90,00%	50.000,00	10,00%
TOTALE III.2.2 P. Out						1.060.000,00	1.060.000,00	972.000,00			

MISURA 3	III.3.1	P. Out	Comunità Montana Salto Ciciliano	RI	Completamento centro escursionistico montano e rifugi	500.000,00	500.000,00	450.000,00	90,00%	50.000,00	10,00%
	III.3.1	P. Out	P.R. Mont' Lucretelli	RI	Recupero dell'ex convento di S. Maria dei raccomandati a Orvieto	228.000,00	228.000,00	206.100,00	90,00%	22.900,00	10,00%
	III.3.1	P. Out	Comune di Orvieto	RI	Completamento area limitrofa edificio rurale destinato a valorizzazione di prodotti tipici	310.000,00	310.000,00	279.000,00	90,00%	31.000,00	10,00%
TOTALE III.3.1 P. Out						1.038.000,00	1.039.000,00	935.100,00			

TOTALE III.1 P. Out						1.953.500,00	548.500,00	482.680,00			
TOTALE III.2 P. Out						1.060.000,00	1.060.000,00	972.000,00			
TOTALE III.3 P. Out						1.038.000,00	1.039.000,00	935.100,00			
TOTALE P. Out						4.072.500,00	2.667.500,00	2.389.780,00			

TOTALE (Ob. 2 e P. Out) - AMBITO N. 4 15.827.528,13 13.818.785,53 10.049.494,76

