



GIUNTA REGIONALE DEL LAZIO

\*\*\*\*\*

ESTRATTO DAL PROCESSO VERBALE DELLA SEDUTA DEL 31/03/2006

=====

ADDI' 31/03/2006 NELLA SEDE DELLA REGIONE LAZIO, VIA CRISTOFORO COLOMBO 212 ROMA, SI E' RIUNITA LA GIUNTA REGIONALE COSI' COMPOSTA:

MARRAZZO	Pietro	Presidente	DE ANGELIS	Francesco	Assessore
		Vice			
POMPLI	Massimo	Presidente	DI STEFANO	Marco	"
ASTORRE	Bruno	Assessore	MANDARELLI	Alessandra	"
BATTAGLIA	Augusto	"	MICHELANGELI	Mario	"
BONELLI	Angelo	"	NERI	Luigi	"
BRACCHETTI	Rentino	"	RANUCCI	Raffaele	"
CIANI	Fabio	"	RODANO	Giulia	"
COSTA	Silvia	"	TIBALDI	Alessandra	"
			VALENTINI	Daniela	"

ASSISTE IL SEGRETARIO: Domenico Antonio COZZUPOLI

\*\*\*\*\* OMISSIS

ASSENTI: Battaglia - Brachetti - Ciani - Mandarelli - Michelangeli  
- Valentini

DELIBERAZIONE N. 172

Oggetto:

DOCUP Obiettivo 2 Lazio - 2000/2006, Asse III "Valorizzazione dei Sistemi locali" - Approvazione della proposta di aggiornamento del Piano d'Area relativo all'ambito territoriale n. 2 - Annualità 2005 - 2006.





172 31 MAR 2006 01

**OGGETTO:** DOCUP Obiettivo 2 Lazio - 2000/2006, Asse III "Valorizzazione dei Sistemi Locali" - Approvazione della proposta di aggiornamento del Piano d'Area relativo all'ambito territoriale n. 2 - Annualità 2005 - 2006.

### La Giunta Regionale

Su proposta dell'Assessore al Bilancio, Programmazione economico-finanziaria e partecipazione;

**VISTO** il Regolamento (CE) n.1260 del 21 giugno 1999 recante disposizioni generali sui Fondi Strutturali per il periodo 2000-2006;

**VISTA** la Decisione della Commissione C(2001) n.2118 del 7.09.2001 di approvazione del DOCUP - Documento Unico di Programmazione - Obiettivo 2 Lazio 2000/2006;

**VISTA** la Delibera di Giunta Regionale n.393 del 28 marzo 2002 di ratifica del DOCUP Obiettivo 2 Lazio 2000/2006;

**VISTA** la Delibera del Consiglio Regionale n.102 del 23 aprile 2002 di ratifica della Delibera di Giunta Regionale n.393/02;

**VISTO** il Complemento di Programmazione del DOCUP Obiettivo 2 Lazio 2000/2006, approvato dal Comitato di Sorveglianza nella seduta del 4 dicembre 2001 e ratificato con la Delibera del Consiglio Regionale n.462 del 15 aprile 2002, e i successivi adattamenti;

**VISTA** la Delibera di Giunta Regionale n.366 del 22 marzo 2002 di nomina dei responsabili di misura e del Responsabile del coordinamento per l'attuazione dell'Asse III e successive modificazioni e integrazioni;

**VISTA** la Delibera di Giunta Regionale n. 893 del 5 luglio 2002 di ratifica del Protocollo d'Intesa tra la Regione e gli Enti Locali per la definizione dei Piani d'Area dei nove ambiti territoriali definiti dal Complemento di Programmazione;

**VISTA** la Delibera di Giunta Regionale n. 371 del 24 Aprile 2003 concernente l'approvazione del Piano d'Area relativo all'Ambito territoriale n. 2;

**VISTA** la Delibera di Giunta Regionale n. 564 del 25 giugno 2004 concernente l'approvazione della proposta di aggiornamento del Piano d'Area relativo all'ambito territoriale n. 2 - finanziamenti annualità 2003-2004;

**CONSIDERATO** che l'Ambito territoriale n. 2 comprende i seguenti comuni:

- **obiettivo 2:** Bagnoregio, Bomarzo, Blera, Canepina, Caprarola, Capranica, Celleno, Montefiascone, Soriano nel Cimino, Viterbo (parte), Vitorchiano, Civitella D'Agliano, Castiglione in Teverina, Graffignano, Lubriano, Acquapendente, Bolsena, Ronciglione, San Lorenzo Nuovo, Vejano (enclave), Vetralla, Villa San Giovanni in Tuscia, Tuscania (VT);
- **sostegno transitorio:** Proceno, Onano, Grotte di Castro, Gradoli, Latera, Valentano, Piansano, Ischia di Castro, Farnese, Arlena di Castro, Barbarano Romano, Vejano (altro), Bassano Romano (VT); Trevignano (RM);

**CONSIDERATO** che nel Protocollo d'Intesa dell'Ambito territoriale n.2 sono stati individuati come obiettivi da perseguire:

- la valorizzazione delle risorse storiche ed ambientali a fini turistici;





172 31 MAR. 2006

- il consolidamento ed il rafforzamento del sistema produttivo esistente con azioni di sostegno diretto, anche attraverso la realizzazione ed il completamento delle infrastrutture necessarie nelle aree di insediamento produttivo;

**CONSIDERATO** che in data 10 settembre 2004 il Tavolo di concertazione dell'Ambito territoriale n. 2, appositamente convocato, ha ulteriormente specificato gli obiettivi di cui al punto precedente ed i relativi criteri di priorità;

**CONSIDERATO** che, in ottemperanza con quanto previsto dalle procedure di attuazione dell'Asse III, i soggetti beneficiari interessati hanno presentato, entro il 30 settembre 2004, le proposte progettuali a valere sulle risorse finanziarie 2005-2006, relative alle ultime due annualità di fondi disponibili;

**CONSIDERATO** che per le attività inerenti l'aggiornamento dei Piani d'Area la Regione si avvale dell'Assistenza tecnica di Sviluppo Lazio S.p.A.;

**CONSIDERATO** che la Regione, ha provveduto – attraverso le proprie strutture competenti – ad effettuare una prima valutazione e selezione delle proposte presentate in base alla loro coerenza con gli obiettivi del Piano d'Area, alla qualità delle proposte, ai criteri e alle priorità individuati nel Complemento di Programmazione e sulla base della capacità degli interventi di raggiungere gli obiettivi specifici di sviluppo integrato del sistema territoriale considerato;

**CONSIDERATO** che le risultanze della selezione sono state preliminarmente illustrate ai rappresentanti delle Amministrazioni Provinciali presso l'Assessorato al Bilancio, Programmazione economico-finanziaria e partecipazione della Regione in data 24 novembre 2005, ai fini di acquisirne il parere ed eventuali proposte di emendamenti;

**CONSIDERATO** che il Piano d'Area è stato oggetto di confronto con le parti economiche e sociali a livello territoriale, acquisendo il relativo parere ai fini della valutazione della coerenza con le finalità del Piano;

**CONSIDERATO** che la Regione ha presentato la proposta di aggiornamento del Piano a valere sulle risorse finanziarie relative alle annualità 2005 e 2006, che è stata approvata nella riunione del 07 marzo 2006 al Tavolo di concertazione costituito a livello territoriale, presieduto dall'Assessore della Provincia di Viterbo, giusta delega dell'Assessore al Bilancio, Programmazione economico-finanziaria e partecipazione della Regione Lazio (prot. n. 1890 del 28 febbraio 2006);

**CONSIDERATO** che nel corso della concertazione sono state date ampie delucidazioni e motivazioni rispetto alle proposte inoltrate e non inserite nella proposta di aggiornamento per le annualità 2005 e 2006;

**VISTO** che la proposta di aggiornamento del Piano d'Area è stata sottoposta al Tavolo del Partenariato istituzionale nella riunione del 23 marzo 2006, che ha espresso il proprio parere;

**VISTA** la proposta di aggiornamento del Piano d'Area relativa all'ambito territoriale n.2 a valere sulle risorse finanziarie relative alle annualità 2005 e 2006 allegata e parte integrante della presente deliberazione;

**RITENUTO** di dover notificare la presente deliberazione alle Amministrazioni Provinciali di Roma e di Viterbo affinché provvedano, entro il termine di trenta giorni dalla notifica, ad acquisire la sottoscrizione della proposta di aggiornamento del Piano d'Area da parte di tutti i soggetti coinvolti;

**CONSIDERATO** che la sottoscrizione della proposta di aggiornamento del Piano d'Area costituisce per i soggetti attuatori dei progetti cofinanziati attraverso le risorse finanziarie relative alle annualità 2005 e 2006, l'impegno alla partecipazione finanziaria dei progetti medesimi;





172 31 MAR 2006

**CONSIDERATO** che i Responsabili di misura potranno fornire le motivazioni riguardo alle proposte inoltrate e non inserite nella proposta di aggiornamento per le annualità 2005 e 2006, sulla base della documentazione disponibile presso le strutture medesime;

**CONSIDERATO** che in fase di istruttoria tecnica possono riscontrarsi situazioni o sopravvenute condizioni che rendono necessaria - all'atto dell'assunzione degli impegni di spesa da parte del Responsabile di misura - la ridefinizione del quadro economico e delle quote di finanziamento a carico dei singoli soggetti, a condizione che l'importo complessivo ammesso a contributo non superi quello indicato nella proposta di aggiornamento del Piano d'Area;

**CONSIDERATO** che per le iniziative iscritte nella proposta di aggiornamento del Piano d'Area, entro 60 giorni dalla pubblicazione sul Bollettino Ufficiale della Regione Lazio della presente Deliberazione, i soggetti beneficiari dovranno trasmettere ai competenti uffici regionali la documentazione tecnica ed amministrativa necessaria ai fini dell'assunzione da parte della Regione della Determinazione dirigenziale d'impegno inerente gli interventi finanziati;

**CONSIDERATO** che per gli interventi finanziati dovrà esser certificato l'inizio dei lavori entro e non oltre il termine di 180 giorni dalla pubblicazione della Deliberazione sul Bollettino Ufficiale regionale. Scaduto tale termine si provvederà alla revoca del finanziamento ed al recupero delle somme già erogate;

**RITENUTO** opportuno prevedere che il totale delle economie residue relative ai tre bienni di finanziamenti, determinatesi per motivazioni diverse in fase di svolgimento del programma, possa essere destinato dalla Regione, a sua insindacabile decisione, al finanziamento di interventi ritenuti idonei a soddisfare le esigenze della programmazione dell'Asse III, secondo le priorità individuate e le procedure previste dal Complemento di Programmazione;

All'unanimità

#### DELIBERA

1. di approvare la proposta di aggiornamento ~~ultimo~~ del Piano d'Area relativo all'ambito territoriale n. 2 a valere sulle risorse finanziarie relative alle annualità 2005 e 2006, allegata e parte integrante della presente deliberazione; (allegato 1 e allegato 3)
2. che la proposta di aggiornamento del Piano d'Area, in quanto integrazione di un programma di cooperazione territoriale deve essere sottoscritta da tutti i soggetti interessati, così come previsto dal Complemento di Programmazione, quale atto di condivisione per la realizzazione degli obiettivi individuati;
3. che per la Regione Lazio la proposta di aggiornamento del Piano d'Area è sottoscritta dall'Assessore al Bilancio, Programmazione economico-finanziaria e partecipazione;
4. di notificare la presente Deliberazione alle Amministrazioni Provinciali di Roma e di Viterbo affinché provvedano, entro il termine di trenta giorni dalla notifica, ad acquisire la sottoscrizione della proposta di aggiornamento del Piano d'Area da parte di tutti i soggetti coinvolti;
5. che la sottoscrizione della proposta di aggiornamento del Piano d'Area costituisce per i soggetti attuatori dei progetti cofinanziati attraverso le risorse finanziarie relative alle annualità 2005 e 2006, l'impegno alla partecipazione finanziaria dei progetti medesimi;
6. di prendere atto delle proposte pervenute e non inserite nella proposta di aggiornamento per le annualità 2005 e 2006 riportate in allegato e parte integrante della presente deliberazione; (allegato 2)





172 A 33 11

7. di autorizzare i Responsabili di misura - all'atto dell'assunzione degli impegni di spesa - alla ridefinizione del quadro economico e delle quote di finanziamento a carico dei singoli soggetti, a condizione che l'importo complessivo ammesso a contributo non superi quello indicato nella proposta di aggiornamento del Piano d'Area, qualora in fase di istruttoria tecnica riscontrino situazioni o sopravvenute condizioni che rendono necessaria tale ridefinizione;
8. che per le iniziative inserite nella proposta di aggiornamento del Piano d'Area, entro 60 giorni dalla pubblicazione sul Bollettino Ufficiale della Regione Lazio della presente Deliberazione, i soggetti beneficiari dovranno trasmettere ai competenti uffici regionali la documentazione tecnica ed amministrativa necessaria ai fini dell'assunzione da parte della Regione della Determinazione dirigenziale d'impegno inerente gli interventi finanziati;
9. che per gli interventi finanziati dovrà esser certificato l'inizio dei lavori entro e non oltre il termine di 180 giorni dalla pubblicazione della Deliberazione sul Bollettino Ufficiale regionale. Scaduto tale termine si provvederà alla revoca del finanziamento ed al recupero delle somme già erogate;
10. che il totale delle economiche residue relative ai tre bienni di finanziamenti, determinatesi per motivazioni diverse in fase di svolgimento del programma, possa essere destinato dalla Regione, a sua insindacabile decisione, al finanziamento di interventi ritenuti idonei a soddisfare le esigenze della programmazione dell'Asse III, secondo le priorità individuate e le procedure previste dal Complemento di Programmazione;
11. di pubblicare la presente deliberazione sul Bollettino Ufficiale della Regione e sul sito web [www.regione.lazio.it](http://www.regione.lazio.it).

IL PRESIDENTE: F.to Pietro MARRAZZO  
IL SEGRETARIO: F.to Domenico Antonio CUZZUPI

03 APR. 2006





172 lu  
DEL 31 MAR 2006

ALLEGATO 1

## Aggiornamento Piano d'Area Ambito Territoriale n. 2

### SOMMARIO

#### Capitolo 1

#### OBIETTIVI DI SVILUPPO DELL'AMBITO 2

##### 1.1 Analisi S.W.O.T.

- 1.1.1 Dati generali
- 1.1.2 Punti di forza
- 1.1.3 Punti di debolezza
- 1.1.4 Minacce
- 1.1.5 Opportunità

##### 1.2 Obiettivi generali

##### 1.3 Obiettivi specifici

##### 1.4 Strategie

#### Capitolo 2

#### SETTORI E TIPOLOGIE DI AZIONI IN CUI SI INTENDONO CONCENTRARE GLI INTERVENTI

- 2.1 Valorizzazione delle risorse storiche e ambientali a fini turistici
- 2.2 Consolidamento ed rafforzamento del sistema produttivo esistente



#### Capitolo 3

#### CONNESSIONE CON ULTERIORI PROGRAMMI DI SVILUPPO LOCALE

##### 3.1 P.R.U.S.S.T degli ETRUSCHI

- 3.1.1 Settore di intervento: Ambiente
- 3.1.2 Settore di intervento: La Storia
- 3.1.3 Settore di intervento: Le Tradizioni

##### 3.2 Programmi Integrati " Sistema Alta Tuscia" S.A.T.

##### 3.3 Programma comunitario L.E.A.D.E.R. II " Alta Tuscia"

##### 3.4 Sinergie attivabili tra i vari programmi



L'allegato è esente  
dal pagamento



## Capitolo 1

### Obiettivi di sviluppo dell'ambito numero 2

#### 1.1 Analisi s.w.o.t.

##### 1.1.1 Dati generali

L'ambito territoriale n. 2 comprende 37 comuni, dei quali 36 nella provincia di Viterbo (Acquapendente, Arlena di Castro, Bagnoregio, Barbarano Romano, Bassano Romano, Blera, Bolsena, Bomarzo, Canepina, Capranica, Caprarola, Castiglione in Teverina, Celleno, Civitella D'Agliano, Farnesc, Gradoli, Graffignano, Grotte di Castro, Ischia di Castro, Latera, Lubriano, Montefiascone, Onano, Piansano, Proceno, Ronciglione, San Lorenzo Nuovo, Soriano nel Cimino, Tuscania, Valentano, Vejano-enclave, Vejano-altro, Vetralla, Villa S. Giovanni in Tuscia, Viterbo-parte, Vitorchiano), e Trevignano Romano nella provincia di Roma.

I comuni ricadenti nell'ambito dell'obiettivo 2 sono: Acquapendente, Bagnoregio Blera, Bolsena, Canepina, Bomarzo Capranica, Caprarola, Castiglione in Teverina, Celleno Civitella D'Agliano Graffignano, Lubriano, Montefiascone, Ronciglione, San Lorenzo Nuovo, Soriano nel Cimino Tuscania, Vejano-enclave Vetralla, Villa S. Giovanni in Tuscia, Viterbo-parte Vitorchiano,

I comuni ricadenti in aree a sostegno transitorio sono: Arlena di Castro, Barbarano Romano Bassano Romano Farnese Gradoli, Grotte di Castro, Ischia di Castro, Latera, Onano Piansano, Proceno, Valentano Vejano-altro Trevignano Romano

#### Comuni in obiettivo 2

Comune	Popolazione 1996	Popolazione 2001	Incremento/decremento	%
Acquapendente	5890	5810	-80	-1,36
Bagnoregio	3886	3817	-69	-1,78
Blera	3270	3245	-25	-0,76
Bolsena	4160	4166	6	0,14
Canepina	3095	3097	2	0,06
Capranica	5400	5561	161	2,98
Caprarola	5162	5231	69	1,34
Castiglione in Teverina	2323	2295	-28	-1,21
Celleno	1349	1304	-45	-3,34
Civitella D'Agliano	1812	1756	-56	-3,09
Graffignano	2298	2298	0	0,00
Lubriano	948	948	0	0,00
Montefiascone	12888	12862	-26	-0,20
Ronciglione	7528	7851	323	4,29
San Lorenzo Nuovo	2143	2124	-19	-0,89
Soriano nel Cimino	8349	8290	-59	-0,71
Tuscania	7909	7902	-7	-0,09
Vejano-enclave	0	0	0	



Vetralla	12189	12232	43	0,35
VillaSan Giovanni in Tuscia	1221	1179	-42	-3,44
Viterbo-parte	5938	5938	0	0,00
Vitorchiano	2869	3084	215	7,49
<b>Totale</b>	<b>102.185</b>	<b>102.546</b>	<b>361</b>	<b>0,35</b>

#### Comuni in sostegno transitorio

Comune	Popolazione 1996	Popolazione 2001	Increm./decrem.to	%
Arlena di Castro	887	862	-25	-2,82
Barbarano Romano	943	942	-1	-0,11
Bassano Romano	4227	4293	66	1,56
Farnese	1802	1765	-37	-2,05
Gradoli	1514	1519	5	0,33
Grotte di Castro	3058	2966	-92	-3,01
Ischia di Castro	2561	2506	-55	-2,15
Latera	1099	1058	-41	-3,73
Onano	1223	1192	-31	-2,53
Piansano	2248	2207	-41	-1,82
Proceno	670	641	-29	-4,33
Valentano	2966	2907	-59	-1,99
Vejano-altro	2101	2139	38	1,81
Trevignano Romano	4183	4403	220	5,26
<b>Totale</b>	<b>29.482</b>	<b>29.400</b>	<b>-82</b>	<b>-0,28</b>

#### 1.1.2 Punti di forza

I punti di forza, individuati nel Protocollo di intesa sottoscritto in data 20/12/2001, sono i seguenti.

##### a) *Presenza di rilevanti risorse storiche, archeologiche e naturalistiche*

L'area è caratterizzata dalla presenza di risorse naturalistiche (lago di Bolsena, oasi naturali, zone parco) storiche ed archeologiche di pregio che possono essere utilizzate a pieno titolo nel settore del turismo, creando occupazione e valorizzando l'intero territorio.

Tra le aree di rilevante interesse naturalistico possono essere ricordate la *Riserva Naturale Monte Rufeno e media Valle del fiume Paglia*, a nord del comune di Acquapendente, il *bosco monumentale del Sasseto*, plurisecolare mesofilo sito ai margini della Riserva Naturale del Monte Rufeno, la *Riserva Naturale della Selva del Lamone*, situata tra i comuni di Farnese, Valentano e Latera.

Altra risorsa naturalistica è il *lago di Bolsena*, grande lago di origine vulcanica originatosi per lo sprofondamento della sottostante camera magmatica.

Nella *zona di Bagnoregio* sono presenti estese e suggestive formazioni calanchive e bastioni tufacei originati da fenomeni erosivi, con ambiente peculiare costituito da un'alternanza di arbusteti più o meno radi.

La *Valle del Fiume Stridolone* è caratterizzata da un paesaggio integro, dove si possono incontrare anche la lontre.





La *Valle del fiume Marta*, tratto fluviale emissario del lago di Bolsena, vitale per la continuità ecologica del territorio, caratterizzato da una serie di pianure alluvionali con allevamenti estensivi di ovini e lembi di macchia mediterranea, collegati da un continuo di vegetazione ripariale.

Le *Gole dell'Infernaccio*, costituite da valloni vulcanici della zona di Bomarzo, le quali presentano le caratteristiche tipiche di uno degli elementi del paesaggio più caratteristici del viterbese: le foreste boschive.

Sono, inoltre, di rilevante interesse:

il lago di Vico, di origine vulcanica, circondato da boschi di alto pregio ambientale, tra cui il Monte Fogliano e il Monte Venero;

la Riserva naturale del Lago di Vico;

il Comprensorio dei monti Cimini, con la sua sommità della "Faggetta" nel comune di Soriano nel Cimino";

la Caldera di Latera, in quanto sito d'importanza comunitaria.

In tutta l'area risulta rilevante la presenza di siti di interesse archeologico, in particolare nella zona compresa tra il lago di Bolsena e la Valle del Tevere.

*Bolsena Poggio Mascini*. Trattasi di una parte della città etrusco-romana di Volsini. Gli scavi hanno messo in luce la piazza del Foro e parte della complessa rete viaria con una serie di contigui edifici, privati e pubblici tra i quali la sala sotterranea del trono delle Pantere, dedicata al culto di Dionisio. L'anfiteatro romano, del I sec. d.C. è stato solo parzialmente scavato e restaurato.

*Bomarzo, bosco del serraglio*. E' una necropoli romana, probabilmente di età imperiale, comprende una serie di monumenti funerari romani di varia tipologia, corredati da iscrizioni.

*Castiglione in Teverina, Pianello*. Insediamento etrusco con una villa rustica romana. Il sito costituisce, l'unico insediamento etrusco tardo arcaico noto nella Etruria Tiberina, sorto in vicinanza del Tevere anche per lo sfruttamento agricolo dei terreni particolarmente fertili e comunque collegato ad una viabilità antica.

*Civitella D'Agliano*. Necropoli barbarica, caratteristico il borgo al quale si accede tramite un portale del 600 e si raggiunge la piazza principale da cui dipartono cinque vicoli. Su tutte le costruzioni si erige imponente, il torrione quadrato, relitto del castello Monaldeschi ormai distrutto, da cui ha tratto origine la cittadina.

*Farnese*. E' un abitato monumentale del Bronzo finale ( XII-X a.c.) sul quale si è impiantato un abitato medievale, che in parte ha riutilizzato le strutture preistoriche. Sono gli scavi più importanti dell'intera Etruria. L'aspetto più interessante è quello di restituire un'immagine articolata ed organica di un grande abitato alla fine della preistoria.

*Grotte di Castro, Pianezze*. E' una necropoli etrusca utilizzata dalla fine del VII sec. a.C. la necropoli di Pianezze consta di tombe monumentali, scavate nel tufo e dall'architettura complessa, in un caso completamente dipinta di ocre rosse.

*Ischia di Castro, La selvicciola*. Il sito è stato occupato durante l'età del rame e successivamente in età romana fino al tardo antico-alto medioevo.

*Ischia di Castro, Castro*. Antica città medievale e rinascimentale.

Molteplici sono le risorse storiche: che comprendono tutti i borghi e i palazzi sorti durante l'intero arco di vita dei vari paesi e che sono rimasti a testimonianza delle popolazioni che vissero in questi posti.

Sono presenti anche numerosi musei. Tra questi si annoverano: il Sistema museale del Lago di Bolsena, che fa parte del Sistema Museale dell'Alta Tuscia; il Museo del Fiore che farà parte del



Sistema Naturalistico del Lazio; il Museo Geologico delle frane di Bagnoregio; il Museo Territoriale del Lago ospitato nei locali della rocca dei Monaldeschi; il Museo Civico Farnese; il Museo Civico di Gradoli; il Museo Civico di Grotte di Castro; il Museo Civico di Ischia di Castro; il Museo delle tradizioni popolari nel comune di Latera; il Museo Centro Studi a Montefiascone; il Museo della Preistoria della Tuscia e della Rocca Farnese a Valentano, il museo etnografico delle arti e tradizioni popolari di Canepina (e il borgo antico di Vitorchiano, caratteristico esempio di architettura medievale).

**b) Potenzialità legate ai prodotti tipici ed all'artigianato locale**

L'agricoltura e l'artigianato hanno un ruolo importante per l'economia di queste zone.

La maggior parte delle aziende agricole risulta a conduzione diretta e familiare; su questa ridotta dimensione fonda la propria competitività oltre nel diversificare i propri prodotti e servizi aumentandone la gamma.

In questo senso sono orientate le varie produzioni pregiate (vini ed oli) che, attraverso un'adeguata valorizzazione, possono costituire un forte elemento di sviluppo turistico e di rilancio del territorio.

**c) Presenza dell'Università della Tuscia**

Le strutture ormai consolidate di questo polo universitario, in particolare con la facoltà di Agraria e con il corso di laurea in Beni culturali, costituiscono una dei principali fattori di sviluppo dell'area.

**d) Potenzialità nel settore termale**

Buone opportunità provengono dal settore termale presente in zona. La possibilità di poter sfruttare le proprietà terapeutiche delle acque termali di Vetralla e di Viterbo sono notevoli: balneoterapie, irrigazioni, inalazioni, insufflazioni, per la cura delle reumatoartrosi, di alcune dermatosi e di malattie degli apparati gastroenterico, urogenitale e respiratorio.

Le terme, puntando alla salute e al benessere fisico, sono un sicuro richiamo turistico per tutto l'arco dell'anno.

### **1.1.3 Punti di debolezza**

I punti di debolezza, individuati nel Protocollo di intesa sottoscritto in data 20/12/2001, sono i seguenti.

**a) Scarso sfruttamento e valorizzazione delle risorse naturalistiche, storiche, e archeologiche**

Le risorse naturalistiche, storiche ed archeologiche, nonostante il pregio e l'assoluta unicità, sono poco valorizzate e sfruttate, mancando una pianificazione in grado di indirizzare le scelte operate dai singoli comuni.

Problemi sono anche costituiti dalla conservazione e restauro (lavori di ripristino di numerose coperture, eventuali controlli di staticità degli edifici); la maggior parte delle chiese e dei palazzi citati hanno bisogno di interventi di restauro e di recupero dei numerosi beni contenuti a loro interno.

Per quanto riguarda i musei, la fruibilità del sistema allo stato attuale è carente e inadeguata; e richiede l'attuazione di corsi di formazione per personale qualificato inteso come guide, custodi, esperti in pubbliche relazioni oppure studiosi e ricercatori dei vari periodi storici che sappiano coinvolgere i visitatori.

**b) Insufficienza delle dotazioni infrastrutturali e di servizio**

Le importanti infrastrutture non hanno mai interessato questa area (se si eccettua l'Al, che lambisce la Teverina); così la non ancora completata superstrada Terni-Civitavecchia e le linee ferroviarie che



interessano la regione, passano ai margini di detta area, il collegamento tra la variante dei comuni di Canepina – Valleranno-Vignanello e la superstrada Orte-Viterbo-Civitavecchia all'altezza del comune di Bassano in Teverina e il collegamento tra la strada provinciale Cassia Cimino e la superstrada Orte-Viterbo-Civitavecchia, previo il necessario svicolo con il presidio ospedaliero di Belcolle.

Le attività manifatturiere non costituiscono una realtà rilevante, sia in termini di unità locali che di addetti dato che si tratta di imprese di piccola dimensione, prevalentemente a carattere artigianale. Risultano prevalentemente concentrate nella zona di Viterbo e soffrono la non completa realizzazione delle opere di urbanizzazione e di una insufficiente dotazione di servizi locali.

Questa situazione in passato ha determinato uno spopolamento dell'area verso altre zone a migliore attrazione e con sicura possibilità di lavoro, dipendendo il sistema produttivo fortemente dall'area romana.

Per poter sfruttare al meglio le risorse naturali vi è la necessità di adeguare le vie di comunicazione, completando l'adeguamento della S.S. Cassia da Monterosi a Centeno (confine Toscano), l'elettrificazione e il completamento delle ferrovie Orte-Capranica-Civitavecchia e Viterbo – Roma, il collegamento lago di Bolsena – nuovo casello Valle del Tevere sulla A1, il collegamento Viterbo – Valle del Tevere (variante all'abitato di Grotte S.Stefano), Arteria di adduzione al Ponte sul Tevere in loc. S.Egidio e la S.P. Teverina, la variante all'abitato di Onano sulla S.P. Onanese, la variante all'abitato di Tuscanica sulla direttrice Viterbo –mare, il collegamento viario Caprarola – Boghetto S.S. Flaminia, il completamento della Superstrada Orte – Viterbo – Civitavecchia, la costruzione dell'aeroporto di Viterbo, il completamento del semianello di Viterbo con priorità per la tratta sud di collegamento con l'ospedale Belcolle di Viterbo e la S.S. Cassia.

#### *1.1.4 Minacce*

Il rischio che incombe sulla zona è una perdita della competitività nel settore del turismo a vantaggio di altre zone limitrofe. La zona, più ricca di elementi attrattivi, non riesce in maniera tempestiva a soddisfare la crescente richiesta del settore del turismo.

Inoltre la frammentazione del settore agro-alimentare, con carenza di strutture, potrebbe determinare una riduzione dei posti di lavoro e conseguente migrazione delle popolazioni più giovani verso altre zone più dinamiche, con un impoverimento delle risorse umane e impossibilità del ricambio generazionale nelle varie attività.

#### *1.1.5 Opportunità*

Lo sbocco produttivo ed occupazionale dell'area è sicuramente nel settore turistico.

Una grossa opportunità per l'intera area è l'essere in grado di offrire una lettura differenziata del territorio, che moltiplica i fattori attrattivi offerti, in modo da poter sfruttare a pieno tutte le potenzialità. Si potrebbe così costituire una rete di strutture e servizi (culturali e turistici) che consentirebbe di amplificare le capacità complessive della zona; anche con la creazione di itinerari culturali-turistici sul territorio, mediante programmazione di percorsi di visita generici e specialistici per tutte le classi di età e per tutto il periodo dell'anno.

## ***1.2 Obiettivi generali***

Gli obiettivi da conseguire in questo ambito territoriale sono stati individuati nel Protocollo di intesa in data 20/12/2001 e riguardano:

- a) la valorizzazione delle risorse storiche ed ambientali a fini turistici;
- b) il consolidamento ed il rafforzamento del sistema produttivo esistente, con azione di sostegno diretto anche attraverso la realizzazione ed il completamento delle infrastrutture necessarie nelle aree.

## ***1.3 Obiettivi specifici***

Gli obiettivi generali sono stati ulteriormente specificati nel seguente modo:

- a) -Aumento dotazione strutture museali e di servizio per l'utenza per il miglioramento della fruibilità del patrimonio archeologico e storico  
-Miglioramento accessibilità aree d'interesse attraverso percorsi ed itinerari di collegamento fisico/logico delle esistenze archeologiche e storiche al fine di migliorarne la fruibilità a fini turistici  
-Promozione dell'attrattività dei differenti sistemi locali a fini turistico-ricettivi, anche attraverso l'aumento della qualificazione delle strutture ricettive, dei servizi e il tempo libero.  
-Valorizzazione del patrimonio storico-culturale attraverso interventi sui centri minori  
-Miglioramento dotazione strutture di servizio per le aree protette ed ad elevata valenza ambientale che assicurino i requisiti minimi omogenei per la fruibilità delle aree Parco, SIC, ZPS  
-Miglioramento dell'accessibilità e la fruibilità delle risorse termali esistenti
- b) -Consolidamento e rafforzamento della dotazione infrastrutturale delle aree industriali ed artigianali esistenti  
-Valorizzazione delle produzioni artigianali locali nelle aree protette (realizzazione strutture, azioni promozionali, marchi, etc.)

## ***1.4 Strategie***

Le linee di intervento sono da individuarsi nel rafforzamento del sistema produttivo esistente, tramite:

- l'ampliamento della gamma dei servizi a supporto delle aziende;
- il completamento di infrastrutture a tutti i livelli della gerarchia stradale cercando anche collegamenti ai grandi nodi di scambio;
- la creazione di nuovi assi trasversali che potrebbero innescare la domanda di trasporto e agevolare la mobilità creando una serie di fenomeni a catena per l'intera area.

Per quanto concerne il turismo, numerose sono le iniziative che consentono la realizzazione di opere che si prevede porteranno a flussi consistenti. Il rilancio di questo sistema dovrà avvenire migliorando e qualificando il più possibile l'offerta di servizi connessa all'attività turistica, segmentando il mercato e puntando anche su nuove fasce di mercato.

## Capitolo 2

### Settori e tipologie di azioni in cui si intendono concentrare gli interventi

#### *2.1 Valorizzazione delle risorse storiche e ambientali a fini turistici*

Tutte le iniziative inserite nella programmazione delle misure III.2 e III.3 devono rispondere ai requisiti di migliorare l'offerta dei servizi turistici, sia completando e rendendo fruibili quelli esistenti, sia programmando la realizzazione di nuove strutture e nuove attività.

#### *2.2 Consolidamento ed rafforzamento del sistema produttivo esistente*

L'obiettivo indicato nel Protocollo d'intesa verrà perseguito dalle iniziative finanziabili con la misura III.1, che prevede il completamento delle infrastrutture delle aree produttive e la realizzazione delle opportune strutture di servizio.

## Capitolo 3

### Connessione con ulteriori programmi di sviluppo locale

Nella zona in questi ultimi anni sono stati avviati programmi di cooperazione territoriale che possono contribuire a contrastare le minacce che incidono sullo sviluppo del territorio, valorizzandone le opportunità.

#### *3.1 Il P.R.U.S.S.T. degli ETRUSCHI*

Il "P.R.U.S.S.T. degli Etruschi" è un programma interregionale, che oltre ai comuni della provincia di Roma e della provincia di Viterbo, comprende anche alcuni comuni della provincia di Grosseto ed alcuni comuni della provincia di Orvieto.

Il programma, che ha già ottenuto il previsto finanziamento ministeriale a seguito della sottoscrizione di apposito Accordo di Programma, è incentrato su tre settori di intervento: l'ambiente, la storia, le tradizioni.

L'analisi di queste realtà è alla base dell'individuazione di diversi livelli di fruizione del territorio.

Sono stati individuati alcuni percorsi che dal lago o dalle porte verdi si snodano all'interno del territorio seguendo delle tematiche estrapolate con analisi storico ambientale.

1. Itinerario dei parchi
2. Itinerario del lago
3. Itinerario degli Etruschi
4. Itinerario dei castelli e delle rocche
5. Itinerario Farnesiano
6. Itinerario dei centri storici
7. La via Francigena
8. La strada dei vini dell'Alta Tuscia
9. Itinerari museali

Le risorse finanziarie del programma, ripartite tra i vari comuni, serviranno a realizzare opere rivolte a valorizzare la zona dal punto di vista turistico, creando infrastrutture e servizi adeguati ad ospitare il flusso dei visitatori.

#### *3.1.1 Settore di intervento: Ambiente*

Il sistema lago, che comprende il lago di Bolsena e il suo intorno, rappresenta il primo elemento per la riqualificazione territoriale sostenibile.

Uno dei problemi è legato sia alla carenza di strutture ricettive di alta qualità, sia in particolare alla mancanza di politiche di valorizzazione comune effettuate sia da parte dei comuni che si affacciano sul lago che dai comuni limitrofi.

Il sistema dei parchi e delle oasi deve ricreare l'unità territoriale che legni formalmente le diverse aree, con l'ausilio di programmi di sviluppo di attività sia simili che complementari.

La linea verde sarà disegnata da poli naturalistici che, per le caratteristiche morfologiche che li contraddistinguono, costituiscono di per se oasi naturalistiche, come la valle dei Calanchi e Civita di Bagnoregio, la Riserva naturale di Monte Rufeno, la Selva del Lamone, il parco di Turona.

### **3.1.2 Settore di intervento: La storia**

L'intero territorio è rappresentato da presenze storiche che coprono un periodo che va dall'età preistorica, con la presenza di ritrovamenti intorno ai laghi di Mezzano e Bolsena, di importanti ritrovamenti di epoca etrusca e interessanti siti archeologici del periodo medioevale-rinascimentale, delle quali fanno parte anche le distrutte città di Castro e San Lorenzo Vecchio.

Il programma individua tre fasi storiche: il territorio degli etruschi – il Patrimonio di San Pietro in Tuscia - i Farnese. Ad ogni fase storica corrisponde un relativo percorso.

### **3.1.3 Settore di intervento: Le tradizioni**

Le vicende politiche influenzarono e guidarono lo sviluppo delle attività artigianali, ancora oggi legate a certi tipi di produzione artigianale di qualità. Le ceramiche orvietane e acquesiane dimostrano la validità e la qualità di tali processi produttivi, comunque ancora oggi legate all'occasionalità e all'assenza di programmazione e coordinamento.

Lo stesso dicasi della produzione dei vini e degli olii, nella quale il territorio continua a confrontarsi ad alti livelli qualitativi.

Il potenziamento del percorso enogastronomico "la strada dei vini dell'alta Tuscia" è individuata quale base del rilancio turistico-promozionale del sistema produttivo.

Questo comunque non può prescindere dalla valorizzazione delle innumerevoli e caratteristiche feste paesane, che data la valenza storico folcloristica, meritano un livello di attenzione molto più amplificato rispetto a quello attuale.

### **3.2 Programma integrato "Sistema Alta Tuscia" (S.A.T.)**

Il "Sistema Alta Tuscia" rappresenta una delle aree di programmazione integrata per lo sviluppo di beni culturali ed ambientali ai fini della programmazione turistica di cui alla L.R. n. 40/1999.

Dei comuni che parteciperanno al programma del S.A.T., in questo ambito territoriale ricadono: Acquapendente, Bagnoregio, Bolsena, Bomarzo, Castiglione in Teverina, Celleno, Civitella D'Agliano, Farnese, Graffignano, Gradoli, Grotte di Castro, Ischia di Castro, Latera, Lubriano, Montefiascone, Onano, Piansano, Proceno, San Lorenzo Nuovo, Valentano e Vitorchiano.

E' in corso di definizione il programma operativo e il relativo Accordo di Programma.

### **3.3 Programma comunitario L.E.A.D.E.R. II "Alta Tuscia"**

Il Piano di azione locale dell'Alta Tuscia riguarda i seguenti comuni ricompresi nel sistema numero 2: Acquapendente, Bolsena, Farnese, Gradoli, Grotte di Castro, Ischia di Castro, Latera, Onano, Piansano, Proceno, San Lorenzo Nuovo, Valentano.

Gli obiettivi generali dell'Alta Tuscia sono di consentire l'incremento dei redditi della popolazione locale razionalizzando le produzioni locali.

L'obiettivo generale può essere conseguito attraverso i seguenti obiettivi specifici:





- favorire le attività produttive non inquinanti tramite fonti energetiche alternative;
- incrementare il settore turistico aumentando l'incontro tra domanda e offerta;
- stimolare dinamiche occupazionali volte a creare nuove attività imprenditoriali ed artigianali che consentano di ottenere maggiore stabilità della popolazione invertendo fenomeni migratori.

#### *3.4 Sinergie attivabili tra i vari programmi*

Tra gli obiettivi previsti nel piano d'area dell'Ambito 2, quelli del P.R.O.S.S.T. degli Etruschi, del Programma L.FADER II e del programma integrato S.A.T, è possibile individuare le seguenti sinergie programmatiche:

- Valorizzazione delle numerose testimonianze storiche ed ambientali per dare una valenza turistica all'intero territorio;
- Valorizzare le produzioni locali determinando un migliore benessere economico per le popolazioni residenti.





ALLEG. alla DELIB. N. 172  
 DEL 31 MAR 2006



ALLEGATO 2

REGIONE LAZIO

DOCUP OBIETTIVO 2 2000-6

ASSE III "VALORIZZAZIONE DEI SISTEMI LOCALI"

PROPOSTE PERVENUTE PER L'AGGIORNAMENTO  
 DEL PIANO D'AREA DELL'AMBITO TERRITORIALE N. 2

BIENNIO 2005-2006



in allegato a comparsa  
 n. 10 del 20/03/06



87. JFFPOLZIO

10229 / ml

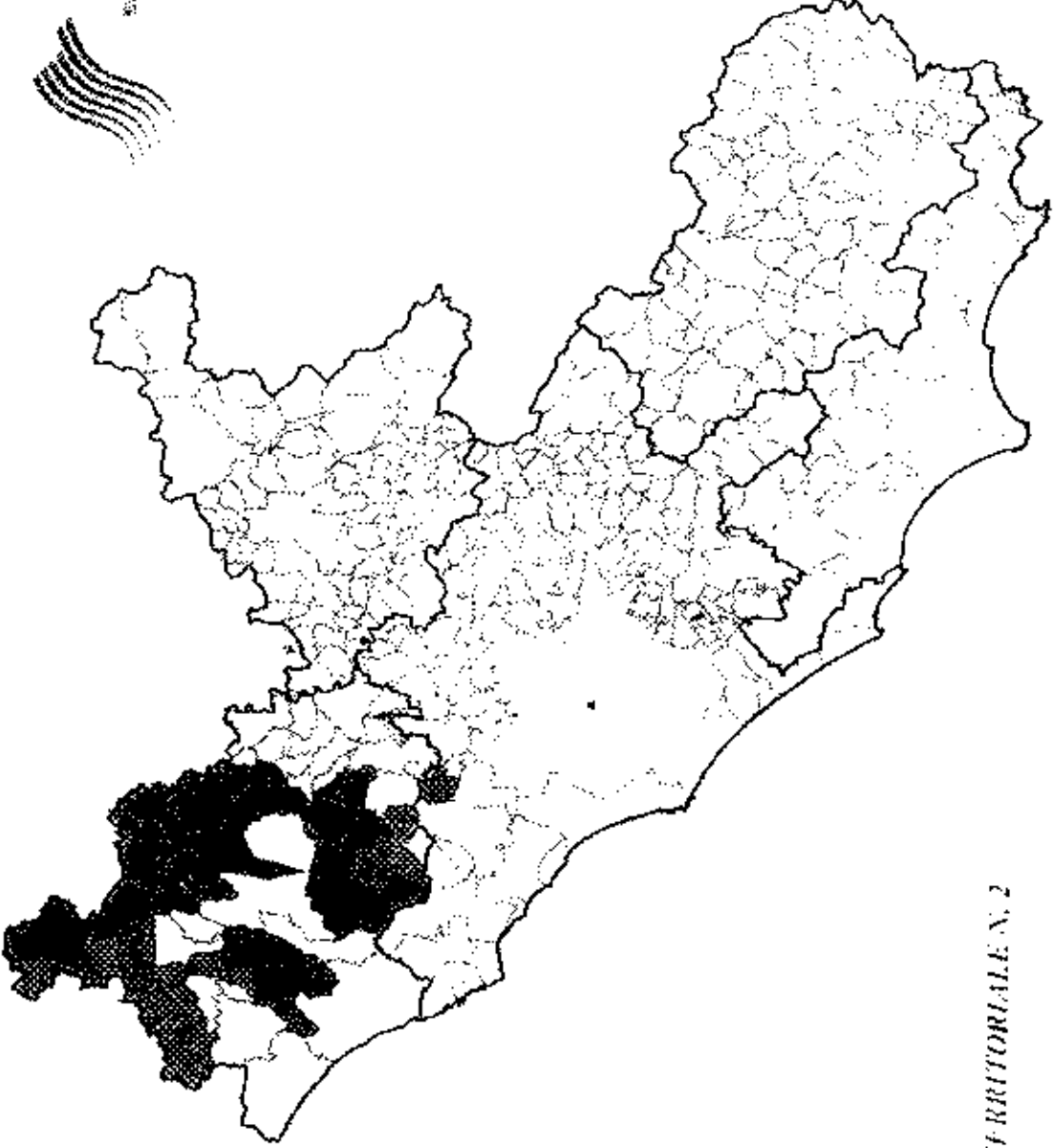

AMBITO TERRITORIALE N. 2

<i>Prot.</i>	<i>Titolo intervento</i>	<i>Sottomisura</i>	<i>Tipo proposta</i>	<i>Livello progettuale</i>	<i>triennale OO PP</i>	<i>Disp. area Urbanistica</i>	<i>Destinazione Urbanistica</i>	<i>Costo Totale Richiesto</i>
<i>Ambito territoriale: Ambito n.2</i>								
<i>Soggetto proponente Comune di Acquafredda</i>								
108922	Risanamento tratto urbano Torrente "Quintaluna"	III.1.2	Presentato e non finanziato biennio 2003-2004	Esecutivo	<input checked="" type="checkbox"/>	Proprietà Comunale		€ 147.782,02
108936	Completamento Stadio Comunale	III.2.1	Nuova proposta	Esecutivo	<input checked="" type="checkbox"/>	Proprietà Comunale		€ 300.000,00
108934	Messa e norme impianti sportivi campo Boario	III.2.1	Nuova proposta	Esecutivo	<input checked="" type="checkbox"/>	In corso d'acquisto		€ 300.000,00
108927	Percorso turistico attrezzato "recupero della vecchia strada comunale per Torre Alfina denominata Salara"	III.2.1	Presentato e non finanziato biennio 2003-2004	Esecutivo	<input checked="" type="checkbox"/>	Proprietà Comunale		€ 152.142,68
108932	Progetto di sistemazione esterne, servizi, ampliamento settore museologico e restauri del Museo Civico- Diocesano	III.2.3	Ulteriore lotto/stralcio opera finanziata precedenti bienni	Definitivo	<input checked="" type="checkbox"/>	In comodato d'uso		€ 256.466,40
108926	Manutenzione straordinaria B messa a norme dell' Anfiteatro Cordeschi	III.2.3	Presentato e non finanziato biennio 2003-2004	Esecutivo	<input checked="" type="checkbox"/>	Proprietà Comunale		€ 302.936,00
108940	Completamento bilinguismo archivi, giochi, e programmi multimediali del Museo del Fiore	III.2.3	Completamento opera finanziata con altre leggi	Esecutivo	<input checked="" type="checkbox"/>	in comodato d'uso		€ 154.000,00
108925	Riqualificazione punto sosta Via Francigena - Piazza Basilica S. Sepolcro	III.2.4	Presentato e non finanziato biennio 2003-2004	Esecutivo	<input checked="" type="checkbox"/>	In corso d'acquisto		€ 513.000,00



Prot.	Titolo intervento	Sottomisura	Tipo proposta	Livello progettuale	irrinunciabile OO PP	Disp. area Urbanistica	Destinazione Urbanistica	Costo Totale Richiesto
109190	Progetto di restauro e valorizzazione delle Mura Medievali di Acquapendente	III.2.4	Presentato e non finanziato biennio 2003-2004	Esecutivo	<input checked="" type="checkbox"/>	Proprietà Comunale		€ 565.000,00
109194	Realizzazione di percorsi blu sul Fiume Peglia	III.3.1	Presentato e non finanziato biennio 2003-2004	Esecutivo	<input checked="" type="checkbox"/>	Proprietà Comunale		€ 323.532,65
Riepilogo per 'Soggetto proponente' = Comune di Acquapendente (10 record di dettaglio)								
<b>Somma</b> € 3.022.659,75								
<b>Soggetto proponente</b> Comune di Bagnoregio								
109195	Area Produttiva P.I.P. - II fase	III.1.1	Completamento opera finanziata precedenti bienni	Esecutivo	<input checked="" type="checkbox"/>	Proprietà Comunale	Conforme	€ 880.000,00
109194	Recupero e sistemazione dell'acquedotto del "Cannellone"	III.1.2	Presentato e non finanziato biennio 2003-2004	Esecutivo	<input checked="" type="checkbox"/>	Proprietà Comunale	Conforme	€ 269.000,00
113215	Realizzazione Piscina Coperta	III.2.2	Nuova proposta	Esecutivo	<input checked="" type="checkbox"/>	Altro	Conforme	€ 1.560.000,00
109196	Completamento Museo Geologico delle Frane di Civita Bagnoregio	III.2.3	Completamento opera finanziata con altre leggi	Esecutivo	<input checked="" type="checkbox"/>	Proprietà Comunale	Conforme	€ 300.000,00
109197	Completamento e recupero percorso Porta di Valle	III.2.4	Completamento opera finanziata con altre leggi	Esecutivo	<input checked="" type="checkbox"/>	Proprietà Comunale	Conforme	€ 1.032.913,00

Prof.	Titolo intervento	Sottomisura	Tipo proposta	Livello progettuale	triennale OO PP	Disp. area	Destinazione Urbanistica	Costo Totale Richiesto
-------	-------------------	-------------	---------------	------------------------	--------------------	------------	-----------------------------	---------------------------

Riepilogo per 'Soggetto proponente' = Comune di Bagnoregio (5 record di dettaglio)

**Somma** € 3.831.913,00

**Soggetto proponente** *Comune di Barbarano Romano*

110082	Consolidamento della rupe del centro storico III altalico	III.2.4	Nuova proposta	Definitivo	<input checked="" type="checkbox"/>	Proprietà Comunale	Conforme	€ 450.000,00
110079	Valorizzazione del perimetro esterno delle Mura Cittadine e della Tagliata da realizzarsi nel Comune di Barbarano Romano	III.2.4	Nuova proposta	Esecutivo	<input checked="" type="checkbox"/>	Proprietà Comunale	Conforme	€ 565.000,00

Riepilogo per 'Soggetto proponente' = Comune di Barbarano Romano (2 record di dettaglio)

**Somma** € 1.005.000,00

**Soggetto proponente** *Comune di Bassano Romano*

109870	Sistemazione e completamento palestra polifunzionale	III.2.2	Presentato e non finanziato biennio 2001-2002	Esecutivo	<input checked="" type="checkbox"/>	Proprietà Comunale	Conforme	€ 604.638,00
--------	---------------------------------------------------------	---------	-----------------------------------------------------	-----------	-------------------------------------	-----------------------	----------	--------------

Riepilogo per 'Soggetto proponente' = Comune di Bassano Romano (1 record di dettaglio)

**Somma** € 604.638,00

**Soggetto proponente** *Comune di Blera*

110072	Lavori di realizzazione lo stralcio funzionale in variante al progetto esecutivi del piano PUP in loc. Valle Freccida	III.1.1	Ulteriore lotto/stralcio opera finanziata precedenti bienni	Esecutivo	<input checked="" type="checkbox"/>	In corso d'acquisto	Conforme	€ 1.680.000,00
--------	-----------------------------------------------------------------------------------------------------------------------------	---------	----------------------------------------------------------------------	-----------	-------------------------------------	------------------------	----------	----------------

109175

Prot.	Titolo intervento	Sottomisura	Tipo proposta	Livello progettuale	Triennale OO PP	Disp. area Urbanistica	Destinazione Urbanistica	Costo Totale Richiesto
-------	-------------------	-------------	---------------	---------------------	-----------------	------------------------	--------------------------	------------------------

Riepilogo per 'Soggetto proponente' = Comune di Blera (1 record di dettaglio)

Somma € 1.680.000,00

**Soggetto proponente Comune di Bolsena**

109175	Recupero del complesso dell'ex Ospedale di Santa Cristina e dell'ex scuola materna e trasformazione in struttura polivalente (servizi socio-assistenziali e sede di corsi per	III.1.2	Presentato e non finanziato biennio 2003-2004	Esecutivo	<input checked="" type="checkbox"/>	Proprietà Comunale		€ 450.000,00
109181	Progetto per il completamento del centro culturale e ricreativo nel centro storico del comune di Bolsena	III.2.1	Presentato e non finanziato biennio 2003-2004	Esecutivo	<input checked="" type="checkbox"/>	Proprietà Comunale		€ 250.000,00
109178	Recupero pavimentazione Via de Medici, Via degli Adamsi, Via del Bottino, Via Cozza, Via delle Piagge ed altre	III.2.1	Presentato e non finanziato biennio 2003-2004	Esecutivo	<input checked="" type="checkbox"/>	Proprietà Comunale	Conforme	€ 1.500.000,00
110364	Progetto per il recupero ambientale valorizzazione coste lacuali	III.2.1	Presentato e non finanziato biennio 2003-2004	Esecutivo	<input checked="" type="checkbox"/>	Proprietà Comunale		€ 500.000,00
113190	Completamento Impianti Sportivi	III.2.2	Completamento opere finanziata precedenti bienni	Definitivo	<input checked="" type="checkbox"/>	Proprietà Comunale		€ 400.000,00
109177	Completamento Parco Sportivo	III.2.2	Completamento opere finanziata precedenti bienni	Definitivo	<input checked="" type="checkbox"/>	Proprietà Comunale		€ 1.100.000,00
109182	Progetto per il completamento viabilità pedonale e aree attrezzate in Viale C. Colombo	III.2.2	Nuova proposta	Esecutivo	<input checked="" type="checkbox"/>	Proprietà Comunale		€ 300.000,00

**Prot. Titolo intervento**

**Sottomisura Tipo proposta Livello progettuale OO PP**

**Disp. area Destinazione Urbanistica Costo Totale Richiesto**

Prot.	Titolo intervento	Sottomisura	Tipo proposta	Livello progettuale	OO PP	Disp. area	Destinazione Urbanistica	Costo Totale Richiesto
110359	Progetto per la valorizzazione ricettiva e turistica Valle del Pesce	II.2.2	Presentato e non finanziato biennio 2003-2004	Esecutivo	<input checked="" type="checkbox"/>	Proprietà Altro soggetto pubblico		€ 900.000,00
109184	Recupero ambientale percorso lungo area verde e completamento parcheggi	III.2.2	Completamento opera finanziata precedenti bienni	Esecutivo	<input checked="" type="checkbox"/>	Proprietà Comunale		€ 800.000,00
109179	Valorizzazione area circostante Basilica di S. Cristina, viabilità di accesso e parcheggio	III.2.4	Nuova proposta	Definitivo	<input checked="" type="checkbox"/>	Proprietà Comunale		€ 330.000,00
113218	Valorizzazione percorso monumentale di collegamento Area Archeologica, Via delle Piagge, Palazzo Tiberio Crispo e Fontane Di Medici	III.2.4	Nuova proposta	Definitivo	<input type="checkbox"/>	Proprietà Comunale e		€ 510.000,00
109183	Progetto per il recupero della pavimentazione Piazza Monaldeschi, Piazza dell'Orologio ed area limitrofe	III.2.4	Nuova proposta	Esecutivo	<input checked="" type="checkbox"/>	Proprietà Comunale		€ 700.000,00
109176	Recupero antico borgo di Corso Cavour e Rione "Sottosanti"	III.2.4	Nuova proposta	Esecutivo	<input checked="" type="checkbox"/>	Proprietà Comunale		€ 1.000.000,00
109180	Recupero e valorizzazione monumento naturalistico "Pietre lanciate" lungo il percorso della Via Francigena	III.3.1	Nuova proposta	Definitivo	<input type="checkbox"/>	Proprietà Comunale		€ 203.000,00
<b>Riepilogo per 'Soggetto proponente' = Comune di Bolsena (14 record di dettaglio)</b>								
<b>Somma</b>								<b>€ 8.983.000,00</b>

**Soggetto proponente Comune di Bommarzo**

martedì 7 febbraio 2005



**Prot. Titolo intervento**

**Sottomisura Tipo proposta Livello progettuale triennale OO PP Destinazione Urbanistica Costo Totale Richiesto**

Prot.	Titolo intervento	Sottomisura	Tipo proposta	Livello progettuale	triennale OO PP	Destinazione Urbanistica	Costo Totale Richiesto
109822	Completamento di impianto sportivo in loc. Vigna delle Corte con realizzazione di un campo da calcetto, da pallacanestro, da palla a volo e sistemazione dell'area	III.2.2	Nuova proposta	Definitivo	<input checked="" type="checkbox"/>	Proprietà Comunale	€ 315.000,00
109817	Completamento del Campo sportivo comunale, realizzazione della tribuna e spogliatoi	III.2.2	Nuova proposta	Definitivo	<input checked="" type="checkbox"/>	Proprietà Comunale	€ 380.000,00
109824	Riqualificazione del centro urbano di Mugugno in Tavernina con adeguamento della rete idrica, della rete fognante e delle pavimentazioni	III.2.4	Nuova proposta	Definitivo	<input checked="" type="checkbox"/>	Proprietà Comunale	€ 300.000,00
109825	Recupero e valorizzazione dell'antico percorso pedonale di accesso al centro storico	III.2.4	Nuova proposta	Definitivo	<input checked="" type="checkbox"/>	Proprietà Comunale	€ 440.000,00
109826	Riqualificazione di area contigue al centro storico con adeguamento della rete idrica, della rete fognante, delle pavimentazioni e della area di sosta	III.2.4	Nuova proposta	Definitivo	<input checked="" type="checkbox"/>	Proprietà Comunale	€ 980.000,00
109823	Riqualificazione ed ampliamento di Piazza Matteotti e della viabilità di accesso al centro storico	III.2.4	Nuova proposta	Definitivo	<input checked="" type="checkbox"/>	Proprietà Comunale	€ 550.000,00
111878	Restauro e risanamento conservativo delle facciate di Palazzo Orsini in Bomarzo	III.2.4	Nuova proposta	Definitivo	<input checked="" type="checkbox"/>	Proprietà Comunale	€ 128.000,00
109821	Rele degli eccalberghi, Recupero di edificio manifatturiero dismesso	III.3.1	Nuova proposta	Definitivo	<input checked="" type="checkbox"/>	in comodato d'uso	€ 830.160,00

Riepilogo per "Soggetto proponente" = Comune di Bomarzo (8 record di dettaglio)

**Somma**

€ 3.933.160,00

martedì 1 febbraio 2005

<i>Prot.</i>	<i>Titolo intervento</i>	<i>Sottomisura</i>	<i>Tipo proposta</i>	<i>Livello progettuale</i>	<i>triennale OO PP</i>	<i>Disp. area Urbanistica</i>	<i>Destinazione Urbanistica</i>	<i>Costo Totale Richiesto</i>
--------------	--------------------------	--------------------	----------------------	----------------------------	------------------------	-------------------------------	---------------------------------	-------------------------------

**Soggetto proponente Comune di Canepina**

109958	Recupero Palazzo Comunale	III.1.2	Nuova proposta	Esecutivo	<input checked="" type="checkbox"/>	Proprietà Comunale		€ 208.538,00
109960	Recupero ed abbellimento ex Chiesa San Sebastiano	III.1.2	Presentato e non finanziato biennio 2003-2004	Esecutivo	<input checked="" type="checkbox"/>	Da espropriare		€ 629.786,00
109956	Sistemazione sentiero ecologico faunistico "Grottol - Selva Luce"	III.2.1	Nuova proposta	Esecutivo	<input checked="" type="checkbox"/>	Proprietà Comunale		€ 359.000,00
109950	Riqualificazione e sistemazione del Piazzale I Maggio	III.2.4	Presentato e non finanziato biennio 2003-2004	Esecutivo	<input checked="" type="checkbox"/>	Proprietà Comunale	Conforme	€ 707.342,00
109957	Recupero e valorizzazione delle aree limitrofe al Museo della Flora e Fauna dei Monti Cimini	III.2.4	Nuova proposta	Esecutivo	<input checked="" type="checkbox"/>	Proprietà Comunale		€ 296.949,00

Riepilogo per Soggetto proponente = Comune di Canepina (5 record di dettaglio)

**Somma**

€ 2.202.615,00

**Soggetto proponente Comune di Capranica**

109095	Le Acque di Capranica- percorso tra le sorgenti e i fossi	III.2.1	Nuova proposta	Definitivo	<input checked="" type="checkbox"/>	Proprietà Comunale		€ 138.826,62
109103	Attrezzamento Museo delle Confraternite	III.2.1	Completamento opera finanziata con altre leggi	Definitivo	<input checked="" type="checkbox"/>	Proprietà Comunale		€ 153.500,00

martedì 1 febbraio 2005

17/02/2005

<i>Prof.</i>	<i>Titolo intervento</i>	<i>Sottomisura</i>	<i>Tipo proposta</i>	<i>Livello progettuale</i>	<i>triennale OO PP</i>	<i>Disp. area Urbanistica</i>	<i>Destinazione Urbanistica</i>	<i>Costo Totale Richiesto</i>
109085	Realizzazione e potenziamento degli impianti sportivi con realizzazione di piscina scoperta	III.2.2	Presentato e non finanziato biennio 2003-2004	Esecutivo	<input checked="" type="checkbox"/>	Proprietà Comunale		€ 160.235,40
109089	Risanamento, consolidamento e riqualificazione del versante nord-est per il miglioramento dell'accessibilità e fruizione del centro storico	III.2.4	Completamento opera finanziata con altre leggi	Esecutivo	<input checked="" type="checkbox"/>	Proprietà Comunale		€ 335.802,28
109098	Miglioramento dell'accessibilità al centro storico con la realizzazione collegamento viario S. S. Cassia-Via Acqua alle Rupi e aree a parcheggio	III.2.4	Completamento opera finanziata con altre leggi	Esecutivo	<input checked="" type="checkbox"/>	In corso d'acquisto		€ 826.331,06
109100	Completamento parcheggio di scambio in Piazzale Madonna del Piano	III.2.4	Completamento opera finanziata con altre leggi	Esecutivo	<input checked="" type="checkbox"/>	Proprietà Comunale		€ 424.320,00
<i>Riepilogo per 'Soggetto proponente' = Comune di Caprarola (6 record di dettaglio)</i>								
<b>Somma</b>								<b>€ 2.039.015,36</b>
<i>Soggetto proponente Comune di Caprarola</i>								
110235	Viabilità accesso alla Riserva Naturale del Lago di Vico	III.2.2	Nuova proposta	Esecutivo	<input type="checkbox"/>	Proprietà Comunale		€ 349.081,99
109125	Valorizzazione del centro storico di Caprarola e risanamento urbanistico della "Via Dritta"	III.2.4	Completamento opera finanziata con altre leggi	Esecutivo	<input checked="" type="checkbox"/>	Proprietà Comunale		€ 1.685.000,00
110234	Completamento ristrutturazione immobile comunale da destinare a casa albergo per anziani	III.2.4	Completamento opera finanziata con altre leggi	Esecutivo	<input checked="" type="checkbox"/>	Proprietà Comunale		€ 400.000,00

Prot.	Titolo intervento	Sottomisura	Tipo proposta	Livello progettuale	OO PP	Disp. area	Destinazione Urbanistica	Costo Totale Richiesto
110229	I Sentieri dei Fontanili	III.3.2	Nuova proposta	Esecutivo		Proprietà Comunale		€ 277.660,22
110227	Progetto per i sentieri natura all'interno della Riserva Naturale del Lago di Vico, il stralcio da realizzarsi nel Comune di Caprarola.	III.3.2	Ulteriore licita' stralcio opera finanziata precedenti bienni	Esecutivo		Proprietà Comunale		€ 121.593,24
Riepilogo per 'Soggetto proponente' = Comune di Caprarola (\$ record di dettagli)								
<b>Somma</b>								
								€ 2.833.935,45
<b>Soggetto proponente Comune di Castiglione in Teverina</b>								
109850	Ristrutturazione dell'ex distificio "Vaselli" da adibire a centro didattico di enologia con annessa foresteria	III.1.2	Nuova proposta	Esecutivo	<input checked="" type="checkbox"/>	In comodato d'uso	Conforme	€ 1.325.581,62
109202	Isole Ecologica	III.1.2	Presentato e non finanziato biennio 2001-2002	Lavori in corso	<input checked="" type="checkbox"/>	Proprietà Comunale		€ 156.000,00
109201	Completamento centro sportivo Masseto	III.2.2	Completamento opera finanziata con altre leggi	Esecutivo	<input type="checkbox"/>	Proprietà Comunale		€ 250.000,00
109204	Completamento dell'intervento per il ripristino e recupero dell'antica Cantina Vaselli a Museo del Vino	III.2.3	Completamento opera finanziata con altre leggi	Esecutivo	<input type="checkbox"/>	In comodato d'uso		€ 660.000,00
109203	Lavori di riqualificazione nel centro storico con l'adeguamento della rete idrica, della rete fognante e delle reti tecnologiche	III.2.4	Presentato e non finanziato biennio 2003-2004	Esecutivo	<input checked="" type="checkbox"/>	Proprietà Comunale		€ 842.500,00

**Proz. Titolo intervento**

**Sottomisura Tipo proposta Livello triennale Disp. area Destinazione Costo Totale**  
**progettuale OO PP Urbanistica Richiesto**

Riepilogo per 'Soggetto proponente' = Comune di Castiglione in Teverina (5 record di dettaglio)

**Somma** € 3.224.081,62

**Soggetto proponente Comune di Civitella D'Agliano**

109837	Riqualificazione igienico-sanitaria della strada del Conventino	III.1.2	Nuova proposta	Appalto assegnato	<input checked="" type="checkbox"/>	Proprietà Comunale	€ 105.000,00
109836	Il completamento dell'ostello del Comune di Civitella D'Agliano con predisposizione degli aneddi interni	III.2.2	Completamento opera finanziata con altre leggi	Esecutivo	<input checked="" type="checkbox"/>	Proprietà Comunale	€ 60.000,00
109879	Fornitura degli arredi e degli accessori per l'attivazione del centro turistico polifunzionale di Via Garibaldi nel Comune di Civitella D'Agliano	III.2.2	Completamento opera finanziata con altre leggi	Esecutivo	<input type="checkbox"/>	Proprietà Comunale	€ 134.810,00

Riepilogo per 'Soggetto proponente' = Comune di Civitella D'Agliano (3 record di dettaglio)

**Somma** € 299.810,00

**Soggetto proponente Comune di Farnese**

109869	Progetto di recupero di fabbricati rurali in Loc. Santa Maria di Sala (Ecoalbergo)	III.2.1	Presentato e non finanziato biennio 2003-2004	Definitivo	<input checked="" type="checkbox"/>	In comodato d'uso	€ 912.844,00
109832	Opere di riqualificazione urbana del centro storico	III.2.4	Presentato e non finanziato biennio 2003-2004	Esecutivo	<input checked="" type="checkbox"/>	Proprietà Comunale	€ 278.886,62
109873	Centro di orientamento studi e formazione della Riserva Naturale Selva del Lamone. Recupero e riqualificazione dell'ex mattatoio comunale	III.3.1	Nuova proposta	Esecutivo	<input checked="" type="checkbox"/>	Proprietà Comunale	€ 1.080.350,00

martedì 1 febbraio 2005

<i>Profilo</i>	<i>Titolo intervento</i>	<i>Sottomisura</i>	<i>Tipo proposta</i>	<i>Livello progettuale</i>	<i>triennale OO PP</i>	<i>Disp. area Urbanistica</i>	<i>Destinazione Urbanistica</i>	<i>Costo Totale Richiesto</i>
108963	Miglioramento della viabilità di accesso alla Riserva Naturale	III.3.1	Presentato e non finanziato biennio 2003-2004	Esecutivo	<input checked="" type="checkbox"/>	Proprietà Comunale	Conforme	€ 424.398,73
108967	Realizzazione di un centro di laboratori e servizi di educazione ambientale nella riserva naturale Selva del Lamone	III.3.1	Presentato e non finanziato biennio 2003-2004	Esecutivo	<input checked="" type="checkbox"/>	Proprietà Comunale	Conforme	€ 102.181,64
108971	Miglioramento delle " Strade - Parco " per scopi turistici e di salvaguardia degli ecosistemi naturali	III.3.1	Presentato e non finanziato biennio 2003-2004	Esecutivo	<input checked="" type="checkbox"/>	Proprietà Comunale	Conforme	€ 685.232,62
108964	Creazione e miglioramento di percorsi naturalistici anche per portatori di handicap	III.3.2	Presentato e non finanziato biennio 2003-2004	Esecutivo	<input checked="" type="checkbox"/>	Proprietà Comunale	Conforme	€ 527.403,38
<b>Riepilogo per "Soggetto proponente" = Comune di Farnese (7 record di dettaglio)</b>								
<b>Somma</b>								<b>€ 4.010.946,99</b>
<b>Soggetto proponente Comune di Gradoli</b>								
108218	Realizzazione percorsi turistici e naturalistici	III.2.1	Nuova proposta	Definitivo	<input checked="" type="checkbox"/>	Proprietà Comunale	Conforme	€ 970.000,00
108215	Realizzazione piscina comunale e ristrutturazione campo da tennis	III.2.2	Nuova proposta	Definitivo	<input checked="" type="checkbox"/>	Proprietà Comunale	Conforme	€ 1.200.000,00
110112	Completamento di opere di valorizzazione del litorale a fini turistici e creazione percorsi lacuali anche per portatori di handicap	III.2.2	Completamento opera finanziata con altre leggi	Esecutivo	<input checked="" type="checkbox"/>	Proprietà Comunale	Conforme	€ 589.121,17

<i>Prot.</i>	<i>Titolo intervento</i>	<i>Sottomisura</i>	<i>Tipo proposta</i>	<i>Livello progettuale</i>	<i>triennale OO PP</i>	<i>Disp. area Urbanistica</i>	<i>Destinazione Urbanistica</i>	<i>Costo Totale Richiesto</i>
109213	Costruzione di un parcheggio a ridosso del Borgo a servizio del turismo	III.2.2	Presentato e non finanziato biennio 2003-2004	Esecutivo	✓	In corso d'acquisto		€ 82.000,00
109216	Completamento itinerario farnesiano	III.2.2	Completamento opera finanziata con altre leggi	Esecutivo	✓	Proprietà Comunale		€ 200.000,00
109214	Ampliamento e completamento Museo del Costume Farnesiano	III.2.3	Presentato e non finanziato biennio 2005-2004	Esecutivo	✓	Proprietà Comunale		€ 800.000,00
109217	Restauro e consolidamento Palazzo Farnese	III.2.4	Presentato e non finanziato biennio 2006-2004	Esecutivo	✓			€ 892.000,00
<b>Riepilogo per 'Soggetto proponente' = Comune di Gradoli (7 record di dettaglio)</b>								
<b>Somma</b>								<b>€ 4.343.121,17</b>
<b>Soggetto proponente Comune di Graffignano</b>								
110130	Recupero e consolidamento dell'antica cinte Muraria del Centro storico di Spicciano	III.2.4	Nuova proposta	Definitivo	✓	Proprietà Comunale		€ 154.937,07
110136	Risanamento urbanistico e ambientale dell'area di San Sebastiano	III.2.4	Nuova proposta	Definitivo	✓	Proprietà Comunale		€ 450.000,50
<b>Riepilogo per 'Soggetto proponente' = Comune di Graffignano (2 record di dettaglio)</b>								
<b>Somma</b>								<b>€ 604.937,07</b>
<b>Soggetto proponente Comune di Grotte di Castro</b>								

*10/02/2005*

<i>Prot.</i>	<i>Titolo intervento</i>	<i>Sottomisura</i>	<i>Tipo proposta</i>	<i>Livello progettuale</i>	<i>triennale OO PP</i>	<i>Disp. area Urbanistica</i>	<i>Destinazione Urbanistica</i>	<i>Costo Totale Richiesto</i>
109110	Realizzazione aree attrezzate sosta camminamenti percorsi lacuale	III.2.1	Completamento opera finanziata con altre eggi	Esecutivo	<input checked="" type="checkbox"/>	Proprietà Comunale		€ 516.457,00
109106	Recupero e valorizzazione patrimonio archeologico naturalistico	III.2.1	Completamento opera finanziata con altre eggi	Esecutivo	<input checked="" type="checkbox"/>	Proprietà Comunale		€ 376.000,00
109808	Completamento Ostello della Gioventù	III.2.2	Presentato e non finanziato biennio 2003-2004	Esecutivo	<input checked="" type="checkbox"/>	Proprietà Comunale		€ 720.000,00
109109	Completamento e allestimento del museo civico archeologico e delle tradizioni popolari	III.2.3	Presentato e non finanziato biennio 2003-2004	Esecutivo	<input checked="" type="checkbox"/>	Proprietà Comunale		€ 288.646,00
109111	Riqualificazione centro storico	III.2.4	Presentato e non finanziato biennio 2003-2004	Esecutivo	<input checked="" type="checkbox"/>	Proprietà Comunale		€ 795.000,00
<i>Riepilogo per 'Soggetto proponente' = Comune di Grotte di Castro (5 record di dettaglio)</i>								
<b>Summa</b>								€ 2.705.103,00
<i>Soggetto proponente Comune di Ischia di Castro</i>								
110885	Realizzazione Palestra Comunale	III.2.2	Nuova proposta	Esecutivo	<input checked="" type="checkbox"/>	Proprietà Comunale		€ 400.000,00
110881	Ristrutturazione recupero e cambio di destinazione d'uso dell'ex mattatoio	III.2.2	Nuova proposta	Esecutivo	<input checked="" type="checkbox"/>	Proprietà Comunale	Conforme	€ 525.000,00



Prot.	Titolo intervento	Sottomisura	Tipo proposta	Livello progettuale	OO PP	Disp. area	Destinazione Urbanistica	Costo Totale Richiesto
-------	-------------------	-------------	---------------	------------------------	-------	------------	-----------------------------	---------------------------

110882	Realizzazione di un itinerario esterno al Museo Civico Archeologico di Ischia di Castro	III.2.3	Completamento opera finanziata precedenti bienni	Esecutivo	<input checked="" type="checkbox"/>	Proprietà Comunale	Conforme	€ 198.271,00
--------	-----------------------------------------------------------------------------------------	---------	--------------------------------------------------	-----------	-------------------------------------	--------------------	----------	--------------

Riepilogo per 'Soggetto proponente' = Comune di Ischia di Castro (3 record di dettaglio)

**Somma**

€ 1.123.271,00

**Soggetto proponente Comune di Latera**

109229	Progetto per la valorizzazione e fruizione del sito archeologico di "Poggio Evangelista"	III.2.1	Presentato e non finanziato biennio 2003-2004	Definitivo	<input checked="" type="checkbox"/>	Proprietà Comunale	Conforme	€ 192.567,72
109228	Opere di conservazione e restauro nel Palazzo Farnese "La Rocca" - Lotto n. 5 VI stralcio	III.2.1	Presentato e non finanziato biennio 2001-2002	Esecutivo	<input checked="" type="checkbox"/>	Proprietà Comunale		€ 419.248,00
109230	Sistemazione degli impianti sportivi	III.2.2	Presentato e non finanziato biennio 2001-2002	Esecutivo	<input checked="" type="checkbox"/>	Proprietà Comunale		€ 259.000,00
109874	Valorizzazione immobili comunali ed annesso urbano	III.2.4	Presentato e non finanziato biennio 2003-2004	Esecutivo	<input checked="" type="checkbox"/>	Proprietà Comunale	Conforme	€ 259.000,00

Riepilogo per 'Soggetto proponente' = Comune di Latera (4 record di dettaglio)

**Somma**

€ 1.129.815,72

**Soggetto proponente Comune di Lubriano**

109150	Completamento opere di urbanizzazione: insediamento produttivo località Ponla	III.1.1	Completamento opera finanziata con altre leggi	Esecutivo	<input checked="" type="checkbox"/>	Proprietà Comunale	Conforme	€ 250.000,00
--------	-------------------------------------------------------------------------------	---------	------------------------------------------------	-----------	-------------------------------------	--------------------	----------	--------------

martedì 1 febbraio 2005

**Prot. Titolo intervento**

**Sottomisura Tipo proposta Livello triennale Costo Totale**  
**Progettuale OO PP Urbanistica Richiesto**

109153	Realizzazione forastere	III.2.2	Presentato e non finanziato biennio 2003-2004	Esecutivo	<input checked="" type="checkbox"/>	Proprietà Comune	Conforme	€ 665.000,00
109151	Completamento e potenziamento dell'area camper nel Comune di Lubriano con la realizzazione di un edificio per il ristoro	III.2.2	Completamento opera finanziata con altre leggi	Esecutivo	<input checked="" type="checkbox"/>	Proprietà Comunale	Conforme	€ 179.200,00
109152	Completamento Museo Naturalistico	III.2.3	Completamento opera finanziata precedenti bienni	Esecutivo	<input checked="" type="checkbox"/>	Proprietà Comune	Conforme	€ 330.000,00
109149	Completamento e riqualificazione di chiese, monumenti, aree specifiche da destinare a verde e a percorsi pedonali paesaggistici - Piazza Madonna del Poggio	III.2.4	Completamento opera finanziata precedenti bienni	Esecutivo	<input checked="" type="checkbox"/>	in comodato d'uso	Conforme	€ 180.000,00

Riepilogo per 'Soggetto proponente' = Comune di Lubriano (5 record di dettaglio)

**Somma**

€ 1.644.200,00

**Soggetto proponente Comune di Montefiascone**

109114	Racupero e ristrutturazione dell'immobile da destinare ad Ostello della Gioventù	III.2.2	Nuova proposta	Esecutivo	<input checked="" type="checkbox"/>	Proprietà Comunale	Conforme	€ 800.000,00
109117	Riqualificazione dell'area del belvedere e delle strade sottostanti la Rocca dei Papi	III.2.4	Presentato e non finanziato biennio 2003-2004	Definitivo	<input checked="" type="checkbox"/>	Da espropriare	Conforme	€ 863.999,40

Riepilogo per 'Soggetto proponente' = Comune di Montefiascone (2 record di dettaglio)

**Somma**

€ 1.663.999,40

**Soggetto proponente Comune di Orano**

martedì 1 febbraio 2005

  
 Comune di Onano

Prot.	Titolo intervento	Sottomisura	Tipo proposta	Livello progettuale	triennale OO PP	Disp. area Urbanistica	Destinazione Urbanistica	Costo Totale Richiesto
111681	Completamento P.I.P. "Le Cave"	III.1.1	Completamento opera finanziata con altre leggi	Esecutivo	<input checked="" type="checkbox"/>	Proprietà Comunale		€ 680.000,00
111686	Realizzazione Parco Urbano, giardino botanico - Farfallario	III.1.2	Presentato e non finanziato biennio 2003-2004	Definitivo	<input checked="" type="checkbox"/>	Altro	Conforme	€ 438.900,00
111683	Valorizzazione boschi della Selva. Realizzazione di percorsi turistico naturalistici ed aree attrezzate	III.2.1	Presentato e non finanziato biennio 2003-2004	Definitivo	<input checked="" type="checkbox"/>	Proprietà Comunale	Conforme	€ 174.000,00
111691	Progetto restauro e consolidamento "Palazzo Monaldeschi della Cervara" V Stralcio	III.2.1	Presentato e non finanziato biennio 2003-2004	Esecutivo	<input checked="" type="checkbox"/>	Proprietà Comunale		€ 267.425,00
111685	Pista ciclabile Acquapendente - Onano	III.2.1	Presentato e non finanziato biennio 2003-2004	Esecutivo	<input checked="" type="checkbox"/>	Proprietà Altro soggetto pubblico		€ 600.000,00
111687	Progetto restauro e consolidamento "Palazzo Monaldeschi della Cervara" V stralcio	III.2.1	Presentato e non finanziato biennio 2003-2004	Esecutivo	<input checked="" type="checkbox"/>	Proprietà Comunale		€ 267.425,00
111693	Risanamento quartiere settecentesco	III.2.4	Presentato e non finanziato biennio 2003-2004	Definitivo	<input checked="" type="checkbox"/>	Proprietà Comunale	Conforme	€ 134.000,00
111692	Illuminazione artistica centro storico	III.2.4	Presentato e non finanziato biennio 2003-2004	Esecutivo	<input checked="" type="checkbox"/>	Proprietà Comunale	Conforme	€ 209.582,75

Riepilogo per "Soggetto proponente" = Comune di Onano (8 record di dettaglio)

**Somma**

€ 2.768.332,76

martedì 1 febbraio 2005

<i>Prot.</i>	<i>Titolo intervento</i>	<i>Sottomisura</i>	<i>Tipo proposta</i>	<i>Livello progettuale</i>	<i>biennale OO PP</i>	<i>Disp. area Urbanistica</i>	<i>Destinazione Urbanistica</i>	<i>Costo Totale Richiesto</i>
<b><i>Soggetto proponente Comune di Piansano</i></b>								
110119	Manutenzione straordinaria di Piazza Lucia Burlini	III.2.4	Nuova proposta	Definitivo	<input checked="" type="checkbox"/>	Proprietà Comunale		€ 370.000,00
Riepilogo per 'Soggetto proponente' = Comune di Piansano (1 record di dettaglio)								
<b>Sottitolo</b>								
<b><i>Soggetto proponente Comune di Proceno</i></b>								
109912	Disinquinamento discarica comunale	III.1.2	Presentato e non finanziato biennio 2001-2002	Esecutivo	<input checked="" type="checkbox"/>	Proprietà Comunale	Conforme	€ 166.000,00
109910	Percorso naturalistico attrezzato Torrente "Stridolone"	III.2.1	Presentato e non finanziato biennio 2003-2004	Esecutivo	<input checked="" type="checkbox"/>	Proprietà Comunale	Conforme	€ 165.266,00
109920	Scavi e recupero resti archeologici Palazzo Ascanio Sforza	III.2.1	Nuova proposta	Esecutivo	<input checked="" type="checkbox"/>	Proprietà Comunale		€ 928.627,00
109914	Percorso naturalistico attrezzato	III.2.1	Nuova proposta	Esecutivo	<input checked="" type="checkbox"/>	Proprietà Comunale		€ 360.000,00
109916	Recupero e riqualificazione "Via Francigena" nel Borgo di Centeno	III.2.4	Presentato e non finanziato biennio 2003-2004	Esecutivo	<input checked="" type="checkbox"/>	Proprietà Comunale	Conforme	€ 303.394,86
109906	Riqualificazione urbana centro storico	III.2.4	Presentato e non finanziato biennio 2003-2004	Esecutivo	<input checked="" type="checkbox"/>	Proprietà Comunale	Conforme	€ 228.537,69

**Prot. Titolo intervento**      **Sottomisura**      **Tipo proposta**      **Livello progettuale**      **triennale OO PP**      **Disp. urea**      **Destinazione Urbanistica**      **Costo Totale Richiesto**

109905	Realizzazione di un edificio per il ristoro nel Comune di Proceno	III.1.1	Completamento opera finanziaria con altre leggi	Esecutivo	<input checked="" type="checkbox"/>	Proprietà Comunale	Conforme	€ 164.600,00
Riepilogo per "Soggetto proponente" = Comune di Proceno (7 record di dettaglio)								
<b>Somma</b>								<b>€ 2.317.420,55</b>

**Soggetto proponente Comune di Ronciglione**

110461	Recupero della fieniera vecchia da destinare a centro di documentazione del parco manufatturiero di Ronciglione	III.1.2	Presentato e non finanziato biennio 2003-2004	Definitivo	<input checked="" type="checkbox"/>	Proprietà Comunale		€ 831.845,63
110496	Lavori di completamento del teatro comunale	III.1.2	Nuova proposta	Definitivo	<input checked="" type="checkbox"/>	Proprietà Comunale		€ 350.000,00
110487	Arredamento Scuola di Musica	III.2.1	Nuova proposta	Definitivo	<input checked="" type="checkbox"/>	Proprietà Comunale		€ 55.600,82
110494	Lavori di realizzazione di percorsi naturalistici	III.2.1	Nuova proposta	Definitivo	<input checked="" type="checkbox"/>	Da aspropriare		€ 214.576,60
113208	Il recupero della Via Francigena nei Comuni di Ronciglione, Nepi e Monterosi. Comune di Ronciglione	III.2.2	Completamento opera finanziata con altre leggi	Definitivo	<input checked="" type="checkbox"/>	Proprietà Comunale		€ 459.327,12
110483	Lavori di realizzazione marciapiedi in Via IV Novembre	III.2.4	Nuova proposta	Definitivo	<input checked="" type="checkbox"/>	Proprietà Comunale		€ 50.538,00

**Prot. Titolo intervento**

Sottomisura		Tipo proposta		Livello progettuale		trimestrale OO PP		Disp. area		Destinazione Urbanistica		Costo Totale Richiesto	
110492	Lavori di realizzazione marciapiedi in Viale della Resistenza	Inf. 2.4	Nuova proposta	Esecutivo	<input checked="" type="checkbox"/>		Proprietà Comunale						€ 53.932,00

Riepilogo per 'Soggetto proponente' = Comune di Ronciglione (7 record di dettaglio)

**Somma**

€ 2.014.921,57

**Soggetto proponente Comune di San Lorenzo Nuovo**

109893	Realizzazione aree attrezzate, sosta camminamento percorso lacuale	III.2.1	Completamento opera finanziata con altre leggi	Esecutivo	<input checked="" type="checkbox"/>		Proprietà Comunale		Conforme			€ 516.457,03
109892	Realizzazione Casa Vacanze località Torano	III.2.2	Presentato e non finanziato biennio 2003-2004	Esecutivo	<input checked="" type="checkbox"/>		In corso di acquisto		Conforme			€ 1.350.000,00

Riepilogo per 'Soggetto proponente' = Comune di San Lorenzo Nuovo (2 record di dettaglio)

**Somma**

€ 1.866.457,00

**Soggetto proponente Comune di Soriano nel Cimino**

111705	Arredo e sistemazione giardini in Loc. "La Bastia" e "Le Bandite"	III.2.4	Presentato e non finanziato biennio 2001-2002	Definitivo	<input checked="" type="checkbox"/>		Proprietà Comunale					€ 273.413,30
111712	Sistemazione a verde pubblico del Parco della Rocca di Soriano	III.2.4	Nuova proposta	Definitivo	<input checked="" type="checkbox"/>		Proprietà Comunale		Conforme			€ 316.690,45
110855	Sistemazione strade comunali - Via Innocenzo VIII	III.2.4	Nuova proposta	Esecutivo	<input checked="" type="checkbox"/>		Proprietà Comunale		Conforme			€ 402.836,38

martedì 1 febbraio 2005



<i>Prot.</i>	<i>Titolo intervento</i>	<i>Sottomisura</i>	<i>Tipo proposta</i>	<i>Livello progettuale</i>	<i>triennale OO PP</i>	<i>Disp. area Urbanistica</i>	<i>Destinazione Urbanistica</i>	<i>Costo Totale Richiesto</i>
111715	Risanamento urbanistico valorizzazione ed arredo della Piazza Cavalieri di Vittorio Veneto	III.2.4	Nuova proposta	Esecutivo	<input checked="" type="checkbox"/>	Proprietà Comunale	Conforme	€ 500.000,00
111704	Sistemazione area a parcheggio alla Faggetta	III.3.1	Presentato e non finanziato bilancio 2003-2004	Definitivo	<input checked="" type="checkbox"/>	Proprietà Comunale	Conforme	€ 358.611,00
108995	Miglioramento e creazione di percorsi naturalistici anche per portatori di handicaps da realizzarsi nel Comune di Soriano nel Cimino all'interno del SIC Monte Cimino versante Nord	III.3.2	Presentato e non finanziato bilancio 2003-2004	Esecutivo	<input checked="" type="checkbox"/>	Proprietà Comunale	Conforme	€ 354.366,66
<i>Riepilogo per 'Soggetto proponente' = Comune di Soriano nel Cimino (6 record di dettaglio)</i>								
<i>Somma</i>								<b>€ 2.205.917,77</b>
<b><i>Soggetto proponente Comune di Trevignano Romano</i></b>								
109685	Miglioramento e creazione di percorsi laziali anche per portatori di handicap	III.2.2	Ulteriore lotto/stralco opere finanziate precedenti bienni	Esecutivo	<input checked="" type="checkbox"/>	Proprietà Comunale	Conforme	€ 524.990,93
<i>Riepilogo per 'Soggetto proponente' = Comune di Trevignano Romano (1 record di dettaglio)</i>								
<i>Somma</i>								<b>€ 524.990,93</b>
<b><i>Soggetto proponente Comune di Tuscania</i></b>								
109987	Progetto per la valorizzazione dei fontanili e delle emergenze archeologiche e paesaggistiche del bosco comunale di Tuscania	III.2.1	Nuova proposta	Definitivo	<input checked="" type="checkbox"/>	Proprietà Comunale	Conforme	€ 150.000,00
109989	Progetto per la copertura della Chiesa di San Francesco in Tuscania, finalizzato alla realizzazione di una sala polifunzionale. Opere parziali di consolidamento e restauro	III.2.1		Definitivo	<input checked="" type="checkbox"/>	Proprietà Comunale	Conforme	€ 340.000,00

101977/39

Prot.	Titolo intervento	Sottomisura	Tipo proposta	Livello progettuale	irrinunciabile OO PP	Disp. area Urbanistica	Destinazione Urbanistica	Costo Totale Richiesto
109986	Completamento impianti sportivi	III.2.2	Nuova proposta	Definitivo	<input checked="" type="checkbox"/>	Proprietà Comunale		€ 545.000,00
109983	Messa a norma impianti sportivi esistenti	III.2.2	Nuova proposta	Esecutivo	<input checked="" type="checkbox"/>	Proprietà Comunale		€ 500.000,00
109984	Potenziamento e messa a norma campi calcio "Olivo" e "Maccari"	III.2.2	Nuova proposta	Esecutivo	<input checked="" type="checkbox"/>	Proprietà Comunale		€ 385.000,00
109944	Realizzazione di sentieri culturali di accesso alle Necropoli Etrusche	III.3.1	Presentato e non finanziato biennio 2003-2004	Esecutivo	<input checked="" type="checkbox"/>	Proprietà Comunale	Conforme	€ 589.540,00
Riepilogo per 'Soggetto proponente' = Comune di Toscana (6 record di dettaglio)								
<b>Somma</b>								
<b>€ 2.499.540,00</b>								
<b>Soggetto proponente Comune di Valentano</b>								
109831	Progetto di bonifica e recupero Ambientale Finalizzato ad attività turistico-ricettive e didattiche	III.1.2	Presentato e non finanziato biennio 2003-2004	Definitivo	<input checked="" type="checkbox"/>	Proprietà Comunale		€ 400.000,00
Riepilogo per 'Soggetto proponente' = Comune di Valentano (1 record di dettaglio)								
<b>Somma</b>								
<b>€ 400.000,00</b>								
<b>Soggetto proponente Comune di Vejano</b>								
109967	Lavori di recupero dell'ex palazzo comunale da adibire ad ostello	III.1.2	Nuova proposta	Definitivo	<input checked="" type="checkbox"/>	Proprietà Comunale		€ 713.162,40





**Prot. Titolo intervento**

**Sottomisura Tipo proposta Livello Triennale Disp. area Destinazione Costo Totale**  
**progettuale OO PP Urbanistica Richiesto**

Riepilogo per 'Soggetto proponente' = Comune di Vejano (1 record di dettaglio)

**Somma**

€ 713.162,40

**Soggetto proponente Comune di Vetralla**

110962	Recupero del Casale nella tenuta comunale di Monte Calvo	III.1.2	Presentato e non finanziato biennio 2003-2004	Definitivo	<input checked="" type="checkbox"/>	Proprietà Comunale	€ 260.328,29
110967	Riqualificazione della cava diemessa sito in località "La Noce" con struttura per spettacoli all'aperto - I stralcio funzionale	III.1.2	Presentato e non finanziato biennio 2003-2004	Esecutivo	<input checked="" type="checkbox"/>	Proprietà Comunale	€ 200.000,00
110975	Ristrutturazione dell'edificio comunale ex scuola elementare Mazzocchio da destinare a casa famiglia per minori	III.1.2	Nuova proposta	Esecutivo	<input type="checkbox"/>	Proprietà Comunale	€ 410.000,00
110960	Ripristino della viabilità nel centro storico (risanamento della pavimentazione stradale e delle canalizzazioni fognarie e idriche pubbliche) II e III stralcio	III.2.4	Presentato e non finanziato biennio 2003-2004	Esecutivo	<input checked="" type="checkbox"/>	Proprietà Comunale	€ 640.000,00

Riepilogo per 'Soggetto proponente' = Comune di Vetralla (4 record di dettaglio)

**Somma**

€ 1.510.328,29

**Soggetto proponente Comune di Villa San Giovanni**

110524	Interventi di valorizzazione delle vie e delle piazze circostanti il Palazzo Comunale	III.2.4	Nuova proposta	Esecutivo	<input checked="" type="checkbox"/>	Proprietà Comunale	€ 324.000,00
--------	---------------------------------------------------------------------------------------	---------	----------------	-----------	-------------------------------------	--------------------	--------------

Riepilogo per 'Soggetto proponente' = Comune di Villa San Giovanni (1 record di dettaglio)

**Somma**

€ 324.000,00

martedì 1 febbraio 2005

12/11/2005 12:29

**Prof. Titolo intervento** **Sottomisura** **Tipo proposta** **Livello progettuale** **triennale OO PP** **Disp. area Urbanistica** **Destinazione Urbanistica** **Costo Totale Richiesto**

**Soggetto proponente Comune di Viterbo**

114032	Collegamento tra le zone di insediamento produttivo a carattere industriale e artigianale della Teverina e del Poggio con la viabilità extra urbana dell S.P. Teverina e della S.S.	III.1.1	Presentato e non finanziato biennio 2003-2004	Definitivo	<input checked="" type="checkbox"/>	Da espropriare		€ 4.572.022,45
110123	Completamento rete fognante in località Poggio - allontanamento acque di pioggia attraverso la zona militare	III.1.1	Presentato e non finanziato biennio 2003-2004	Definitivo	<input checked="" type="checkbox"/>	Proprietà Altro soggetto pubblico		€ 1.550.000,00
110121	Completamento delle opere di urbanizzazione nella zona industriale artigianale del Poggio	III.1.1	Presentato e non finanziato biennio 2003-2004	Esecutivo	<input checked="" type="checkbox"/>	Da espropriare		€ 6.980.000,00
110131	Risistemazione ex Mattatoio Comunale di Grotte Santo Stefano da adibire a centro sociale polivalente	III.1.2	Presentato e non finanziato biennio 2001-2002	Esecutivo	<input checked="" type="checkbox"/>	Proprietà Comunale		€ 521.577,00
110135	Potenziamento e ottimizzazione dei servizi della piscina termale comunale	III.2.2	Presentato e non finanziato biennio 2003-2004	Definitivo	<input type="checkbox"/>	Proprietà Comunale		€ 6.353.000,00
110139	Ottimizzazione del complesso termale - Terme dei Papi di proprietà comunale	III.2.2	Presentato e non finanziato biennio 2003-2004	Definitivo	<input type="checkbox"/>	Proprietà Comunale		€ 2.350.000,00

Riepilogo per "Soggetto proponente" = Comune di Viterbo (6 record di dettaglio)  
**Somma** € 22.326.599,45

**Soggetto proponente Comune di Vitorchiano**

109961	Salvaguardia e consolidamento delle Mura Castellarie	III.2.1	Presentato e non finanziato biennio 2003-2004	Esecutivo	<input checked="" type="checkbox"/>	Proprietà Comunale		€ 189.323,00
--------	------------------------------------------------------	---------	-----------------------------------------------	-----------	-------------------------------------	--------------------	--	--------------

martedì 1 febbraio 2005



<i>Prot.</i>	<i>Titolo intervento</i>	<i>Sottomisura</i>	<i>Tipo proposta</i>	<i>Livello progettuale</i>	<i>triennale OO PP</i>	<i>Disp. area</i>	<i>Destinazione Urbanistica</i>	<i>Costo Totale Richiesto</i>
109965	Realizzazione di un percorso turistico e naturalistico	III.2.1	Presentato e non finanziato biennio 2001-2002	Esecutivo	✓	Proprietà Comunale	Conforme	€ 385.000,00
109964	Ristrutturazione chiesa ex convento di S. Agnosa da adibire a sala convegni e centro mostre	III.2.1	Nuova proposta	Esecutivo	✓	Proprietà Comunale	Conforme	€ 113.476,00
109962	Completamento funzionale della ricettività pubblica a basso costo, Ostello della Gioventù	III.2.2	Completamento opera finanziata con altre leggi	Esecutivo	✓	Proprietà Comunale	Conforme	€ 240.000,00
109963	Ristrutturazione dell'ex Ospedale Civile di Viterbiano da adibire ad Ostello per la Gioventù	III.2.2	Presentato e non finanziato biennio 2002-2004	Esecutivo	-	Proprietà Comunale	Conforme	€ 726.820,68
109967	Sistemazione e completamento campo da calcio	III.2.2	Presentato e non finanziato biennio 2001-2002	Esecutivo	✓	Proprietà Comunale	Conforme	€ 597.000,00
109966	Creazione di percorsi naturalistici anche per portatori di handicap	III.3.2	Presentato e non finanziato biennio 2003-2004	Esecutivo	✓	Proprietà Comunale	Conforme	€ 981.816,41
Riepilogo per 'Soggetto proponente' = Comune di Viterbiano (7 record di dettaglio)								
<b>Somma</b>								€ 2.643.135,09
<b>Soggetto proponente</b> <i>Comunità Montana dei Cimini</i>								
109944	Sistemazione ed adeguamento sentieri naturalistici loc. Beccaceto e Torrone nel territorio dei Comuni di Caprarola, Ronciglione e Capranica	III.2.1	Presentato e non finanziato biennio 2003-2004	Esecutivo	✓	Proprietà Comunale	Conforme	€ 3.3640,56



Prot.	Titolo intervento	Sottomisura	Tipo proposta	Livello progettuale	triennale OO PP	Disp. area Urbanistica	Destinazione Urbanistica	Costo Totale Richiesto
109649	Sistemazione ed adeguamento sentieri naturalistici. Loc. "Le Pentanacce e Convento S. Angelo nel territorio del Comune di Vetralla	III.2.1	Presentato e non finanziato biennio 2003-2004	Esecutivo	<input checked="" type="checkbox"/>	Proprietà Comunale		€ 290.804,96
109651	Sistemazione e adeguamento sentieri naturalistici. loc. Poggio Bazzolino Comune di Canepina e Acqua Grossa Comune di Soriano nel Cimino	III.2.1	Presentato e non finanziato biennio 2003-2004	Esecutivo	<input checked="" type="checkbox"/>	Proprietà Comunale		€ 303.484,22
109635	Sistemazione ed adeguamento sentieri naturalistici. Loc. Grottone nel Comune di Viterbo	III.2.1	Presentato e non finanziato biennio 2003-2004	Esecutivo	<input checked="" type="checkbox"/>	Proprietà Comunale		€ 334.890,06
109655	Potenziamento area attrezzate esistenti in loc. Valle Gelata, Poggio Nibbio e Grottone	III.2.1	Presentato e non finanziato biennio 2003-2004	Esecutivo	<input checked="" type="checkbox"/>	Altro		€ 62.547,20
109667	Realizzazione di cartellonistica promozionale di grande formato della Comunità Montana del Cimino	III.2.1	Nuova proposta	Esecutivo	<input type="checkbox"/>	Altro		€ 219.889,92
109666	Ampliamento area attrezzata Valle Gelata	III.2.1	Presentato e non finanziato biennio 2003-2004	Esecutivo	<input checked="" type="checkbox"/>	Altro		€ 39.699,20
109652	Ampliamento e ripristino dei sentieri naturali dei Monti Cimino	III.2.1	Presentato e non finanziato biennio 2003-2004	Esecutivo	<input checked="" type="checkbox"/>	Altro		€ 68.020,00
109657	Ampliamento area attrezzata in loc. Grottone da realizzarsi nel Comune di Viterbo	III.2.1	Presentato e non finanziato biennio 2003-2004	Esecutivo	<input checked="" type="checkbox"/>	Altro		€ 47.246,91
<b>Riepilogo per "Soggetto proponente" = Comunità Montana del Cimino (9 record di dettaglio)</b>								
<b>Somma</b>								<b>€ 1.660.023,03</b>



Prot.	Titolo intervento	Sottomisura	Tipo proposta	Livello progettuale	triennale OOPP	Disp. area	Destinazione Urbanistica	Costo Totale Richiesto
<b>Soggetto proponente Consorzio di Bonifica Val di Paglia Superiore</b>								
109459	Sistemazione idraulica del bacino del Fiume Paglia - Intervento per il recupero della strumentazione tecnica diga Elvella, riassetto locali diga ed allestimento di un Riepilogo per 'Soggetto proponente' = Consorzio di Bonifica Val di Paglia Superiore (1 record di dettaglio)	III.1.2	Nuova proposta	Definitivo	✓	Proprietà Altro soggetto pubblico	Urbanistica	€ 295.000,00
<b>Somma € 295.000,00</b>								
<b>Soggetto proponente Ente Parco Marturanum</b>								
110085	Riqualificazione ambientale, turistica e sistemazione della rete fognaria in loc. Pianetto, da realizzarsi nel comune di Barbarano Romano Riepilogo per 'Soggetto proponente' = Ente Parco Marturanum (1 record di dettaglio)	III.2.4	Nuova proposta	Esecutivo	✓	Proprietà Comunale	Conforme	€ 155.000,00
<b>Somma € 155.000,00</b>								
<b>Soggetto proponente Parco Regionale Marturanum</b>								
110086	Completamento ed ammodernamento della segnaletica di avvistamento ed accesso al PR Marturanum ed integrazione della segnaletica della sentieristica da realizzarsi nel Comune di Riepilogo per 'Soggetto proponente' = Parco Regionale Marturanum (1 record di dettaglio)	III.3.1	Nuova proposta	Definitivo	—	Proprietà Comunale	Conforme	€ 31.895,70
<b>Somma € 31.895,70</b>								
<b>Soggetto proponente Provincia di Viterbo</b>								
113978	Lungo i sentieri della nostra terra Storia, valori e attualità nel distretto culturale della Provincia di Viterbo Presentato e non finanziato biennio 2003-2004	III.2.2	Presentato e non finanziato biennio 2003-2004	Definitivo	—	Proprietà Comunale	Conforme	€ 840.000,00

**Prot. Titolo intervento**

**Sottomisura Tipo proposta Livello triennale Disp. area Destinazione Costo Totale**  
**progettuale OO PP Urbanistica Richiesto**

Riepilogo per 'Soggetto proponente' = Provincia di Viterbo (1 record di dettaglio)

**Somma**

€ 840.000,00

**Soggetto proponente Riserva Naturale di Toscana**

111810	Lavori di recupero ex acquedotto comunale da adibire a sede e centro visite della Riserva Naturale di Toscana e arredo uffici (1 Lotto)	III.3.1	Nuova proposta	Definitivo	<input checked="" type="checkbox"/>	In comodato d'uso	Conferma	€ 160.689,18
--------	-----------------------------------------------------------------------------------------------------------------------------------------	---------	----------------	------------	-------------------------------------	-------------------	----------	--------------

Riepilogo per 'Soggetto proponente' = Riserva Naturale di Toscana (1 record di dettaglio)

**Somma**

€ 160.689,18

**Soggetto proponente Riserva Naturale Monte Rufeno**

109570	Realizzazione di un' area Camper e sosta attrezzata nel Comune di Acquapendente	III.3.1	Nuova proposta	Definitivo	<input checked="" type="checkbox"/>	Da espropriare		€ 107.400,00
109566	Costruzioni di magazzini interrati al servizio della struttura ricettiva Monaldesca interno alla RN Monte Rufeno da realizzarsi nel Comune di Acquapendente	III.3.1	Presentato e non finanziato biennio 2003-2004	Definitivo	<input checked="" type="checkbox"/>	Proprietà Altro soggetto pubblico		€ 105.000,00
109575	Completamento ed ottimizzazione della struttura didattica ricettiva "Oasi astronomica Monte Rufeno" da realizzarsi nel Comune di Acquapendente	III.3.1	Nuova proposta	Esecutivo	<input checked="" type="checkbox"/>	Proprietà Altro soggetto pubblico		€ 265.000,00
109564	Rete degli eco alberghi regionali ristrutturazione degli immobili di proprietà comunale "Albergo la Ripa" e edificio sito in via Roma ubicati all'interno del centro storico di Acquapendente	III.3.1	Nuova proposta	Esecutivo	<input checked="" type="checkbox"/>	Proprietà Comunale		€ 642.239,21
109565	Messa a norma strutture e impianti del Casale Tigna da realizzarsi nel Comune di Acquapendente	III.3.1	Presentato e non finanziato biennio 2003-2004	Esecutivo	<input checked="" type="checkbox"/>	Proprietà Altro soggetto pubblico		€ 100.395,00

martedì 7 febbraio 2005

**Prot. Titolo intervento**

Sottomisura		Tipo proposta		Livello progettuale		trimestrale OO PP		Disp. area Urbanistica		Destinazione Urbanistica		Costo Totale Richiesto	
108867	Ristrutturazione del Convento di San Francesco da destinare a sede della RN. Monte Rufeno da realizzarsi nel Comune di Acquapendente	III.3.1	Completamento opera finanziata con altre leggi	Esecutivo	<input checked="" type="checkbox"/>	Proprietà Comunale							€ 700.000,00
108872	Manutenzione straordinaria muri in pietra a sostegno delle scarpate stradali perimetrali al casale Felceto sede della "Casa delle tradizioni contadine" interno alla RN Monte Rufeno da	III.3.1	Presentato e non finanziato biennio 2003-2004	Esecutivo	<input checked="" type="checkbox"/>	Proprietà Altro soggetto pubblico							€ 95.000,00
108577	Ristrutturazione Casale Sanbucchetto II da destinare a struttura ricettiva all'interno della RN Monte Rufeno	III.3.1	Presentato e non finanziato biennio 2003-2004	Esecutivo	<input checked="" type="checkbox"/>	Proprietà Altro soggetto pubblico							€ 508.000,00
108574	Ristrutturazione fabbricato "ex Cava dei Bianchi" da adibire a foresteria, laboratorio geopedologico e magazzino interno alla R.N. Monte Rufeno da realizzarsi nel Comune di	III.3.1	Ulteriore lotto/stralcio opera finanziata precedenti bienni	Esecutivo	<input checked="" type="checkbox"/>	Proprietà Altro soggetto pubblico							€ 204.039,08
109446	Realizzazione percorso per non vedenti nella Riserva Naturale Monte Rufeno da realizzarsi nel Comune di Acquapendente	III.3.2	Completamento opera finanziata con altre leggi	Esecutivo	<input checked="" type="checkbox"/>	Proprietà Altro soggetto pubblico							€ 590.796,00
113956	Completamento del Giardino Botanico della Riserva Naturale Monte Rufeno con l'acquisto e posa in opera di arredi in legno	III.3.2	Presentato e non finanziato biennio 2003-2004	Esecutivo	<input checked="" type="checkbox"/>	Altro							€ 23.400,00

Riepilogo per "Soggetta proponente" = Riserva Naturale Monte Rufeno (11 record di dettaglio)

**Somma**

Riepilogo per "Ambito territoriale" = Ambito n.2 (183 record di dettaglio)

**Somma**

€ 3.341.271,29

€ 99.871.507,14



martedì 1 febbraio 2005



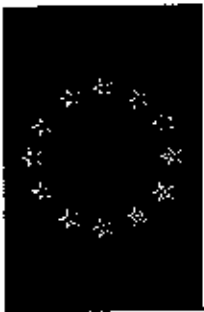

ALLEG. alla DELIB. N. 172  
 DEL 31 MAR 2006



ALLEGATO 2

REGIONE LAZIO

DOCUP OBIETTIVO 2 2000-6

ASSE III "VALORIZZAZIONE DEI SISTEMI LOCALI"

**ELENCO PROGETTI FINANZIATI AMBITO 2**

BIENNIO 2005-2006







DOCUP OB. 2 Lazio 2000-2006 - ASSE III (Valorizzazione dei sistemi locali)

AGGIORNAMENTO DEI PIANI D'AREA - Biennio 2005-2006

## AMBITO TERRITORIALE N. 2



### ELENCO PROPOSTE OBIETTIVO 2

III.1.1	3b2	Comune di Bagnoregio	VT	Area Produttiva P.I.P. Fase lavori di realizzazione e gestione progetto esecutivo ex Piano P.I.P. n. 1000 - Valfredda	480.000,00	680.000,00	90,00%	68.000,00	10,00%
III.1.1	3b2	Comune di Biere	VT	1.480.000,00	1.680.000,00	1.512.000,00	90,00%	168.000,00	10,00%
III.1.1	3b2	Comune di Lubriano	VT	250.000,00	280.000,00	267.000,00	90,00%	23.000,00	10,00%
TOTALE III.1.1 OB. 2					2.350.000,00	2.650.000,00	2.395.000,00		
III.1.2	3b2	Comune di Castiglione in Teverina	VT	158.000,00	158.000,00	140.400,00	90,00%	17.600,00	10,00%
III.1.2	3b2	Comune di Castiglione in Teverina	VT	1.325.581,66	1.325.581,62	1.197.023,45	90,00%	132.558,17	10,00%
III.1.2	3b2	Comune di Civitella d'Agliano	VT	175.000,00	108.000,00	94.500,00	90,00%	13.500,00	10,00%
III.1.2	3b2	Comune di Bolsena	VT	450.000,00	342.000,00	307.800,00	90,00%	34.200,00	10,00%
III.1.2	3b2	Comune di Viterbo	VT	410.000,00	410.000,00	369.000,00	90,00%	41.000,00	10,00%
III.1.2	3b2	Comune di Viterbo	VT	722.077,00	200.000,00	180.000,00	90,00%	20.000,00	10,00%
III.1.2	3b2	Comune di Ronciglione	VT	750.000,00	350.000,00	315.000,00	90,00%	35.000,00	10,00%
III.1.2	3b2	Comune di Viterbo	VT	521.577,00	521.577,00	468.419,30	90,00%	53.157,70	10,00%
TOTALE III.1.2 OB. 2					4.440.231,62	3.410.138,62	3.069.142,75		
TOTALE					7.090.231,62	6.060.138,62	5.464.142,75		

MISURA 1

1997/10/15/114

Com. Sestriere		Titolo in acquisto		Com. Sestriere		Titolo in acquisto	
Ob.2	Com. di Acquedendente	152.142,88	152.142,88	135.929,41	90,00%	15.214,27	10,00%
III.2.1	Com. di Acquedendente	152.142,88	152.142,88	135.929,41	90,00%	15.214,27	10,00%
III.2.1	Com. di Vitorebiano	385.000,00	385.000,00	315.000,00	82,00%	70.000,00	20,00%
	TOTALE III.2.1 OB. 2	547.142,88	547.142,88	450.929,41			
III.2.2	Com. di Civitella d'Agliano	60.000,00	60.000,00	54.000,00	90,00%	6.000,00	10,00%
III.2.2	Com. di Capranica	160.235,40	160.235,40	144.211,85	90,00%	16.023,54	10,00%
III.2.2	Com. di Montefiascone	800.000,00	800.000,00	720.000,00	90,00%	80.000,00	10,00%
III.2.2	Com. di Bolsena	1.100.000,00	1.100.000,00	990.000,00	90,00%	110.000,00	10,00%
	TOTALE III.2.2 OB. 2	2.120.235,40	2.120.235,40	1.900.211,85			
III.2.3	Com. di Acquedendente	154.000,00	154.000,00	138.600,00	90,00%	15.400,00	10,00%
III.2.3	Com. di Lubiano	330.000,00	330.000,00	287.000,00	87,00%	43.000,00	13,00%
	TOTALE III.2.3 OB. 2	484.000,00	484.000,00	425.600,00			
III.2.4	Com. di Bagnoregio	1.332.915,00	1.332.915,00	1.200.000,00	90,00%	132.915,00	10,00%
III.2.4	Com. di Acquedendente	512.000,00	512.000,00	457.542,38	89,36%	54.457,62	10,64%
III.2.4	Com. di Capranica	727.342,00	727.342,00	655.000,00	89,99%	72.342,00	10,01%
III.2.4	Com. di San Giovanni	324.000,00	324.000,00	270.000,00	83,33%	54.000,00	16,67%
III.2.4	Com. di Capranica	826.001,06	826.001,06	734.401,73	88,91%	91.599,33	11,09%
III.2.4	Com. di Soriano nel Cimino	412.836,36	412.836,36	362.562,74	87,82%	50.273,62	12,18%
	TOTALE III.2.4 OB. 2	3.805.422,44	3.805.422,44	3.048.502,90			
		6.957.800,52	6.957.800,52	6.199.960,58			

MISURA 2

50000000

III.3.1		III.3.2		III.3.3		III.3.4		III.3.5		III.3.6		III.3.7		III.3.8		III.3.9		III.3.10		III.3.11		III.3.12		III.3.13		III.3.14		III.3.15		III.3.16		III.3.17		III.3.18		III.3.19		III.3.20		III.3.21		III.3.22		III.3.23		III.3.24		III.3.25		III.3.26		III.3.27		III.3.28		III.3.29		III.3.30		III.3.31		III.3.32		III.3.33		III.3.34		III.3.35		III.3.36		III.3.37		III.3.38		III.3.39		III.3.40		III.3.41		III.3.42		III.3.43		III.3.44		III.3.45		III.3.46		III.3.47		III.3.48		III.3.49		III.3.50		III.3.51		III.3.52		III.3.53		III.3.54		III.3.55		III.3.56		III.3.57		III.3.58		III.3.59		III.3.60		III.3.61		III.3.62		III.3.63		III.3.64		III.3.65		III.3.66		III.3.67		III.3.68		III.3.69		III.3.70		III.3.71		III.3.72		III.3.73		III.3.74		III.3.75		III.3.76		III.3.77		III.3.78		III.3.79		III.3.80		III.3.81		III.3.82		III.3.83		III.3.84		III.3.85		III.3.86		III.3.87		III.3.88		III.3.89		III.3.90		III.3.91		III.3.92		III.3.93		III.3.94		III.3.95		III.3.96		III.3.97		III.3.98		III.3.99		III.3.100	
III.3.1	Ob2	Riserva Naturale Monte Rufeno	VT	Realizzazione concessa per non vece nella riserva Nis. del Monte Rufeno	540.789,00	500.755,00	531.719,20	90,00%	59.070,80	10,00%																																																																																																																																																																																													
III.3.1	Ob2	Riserva Naturale Monte Rufeno	VI	Completamento ed utilizzazione della struttura tipologica nota: "Oasi astronomica Monte Rufeno" da realizzarsi nel Comune di Acquapendente	265.000,00	265.000,00	238.500,00	90,00%	26.500,00	10,00%																																																																																																																																																																																													
III.3.1	Ob2	Riserva Naturale Monte Rufeno	VI	Costruzioni di magazzini, orti e servizio della struttura tipologica "Montedisco rifugio alla RN Monte Rufeno" da realizzarsi nel Comune di Acquapendente	115.000,00	105.000,00	94.500,00	90,00%	10.500,00	10,00%																																																																																																																																																																																													
III.3.1	Ob2	Riserva Naturale Monte Rufeno	VI	Realizzazione della rete degli eco-berghi regionali nella riserva "Albergo la Ripa" e edificio sito in via Roma Urbicelli, intervento del centro storico di Acquapendente	642.239,21	642.239,21	578.016,21	90,00%	64.223,00	10,00%																																																																																																																																																																																													
III.3.1	Ob2	Riserva Naturale Monte Rufeno	VI	Messa a norma strutturale e impianti del Casale Tigna da realizzarsi nel Comune di Acquapendente	100.365,00	100.365,00	90.355,50	90,00%	10.009,50	10,00%																																																																																																																																																																																													
III.3.1	Ob2	Comune di Bomarzo	VI	Realizzazione della struttura tipologica "Oasi astronomica Monte Rufeno" da realizzarsi nel Comune di Bomarzo	800.160,00	800.160,00	747.144,00	90,00%	53.016,00	10,00%																																																																																																																																																																																													
III.3.2	Ob2	Comune di Capranica	VI	Realizzazione della struttura tipologica "Oasi astronomica Monte Rufeno" da realizzarsi nel Comune di Capranica	2.533.592,21	2.533.592,21	2.260.235,00	90,00%	273.357,21	10,00%																																																																																																																																																																																													
III.3.2	Ob2	Comune di Capranica	VI	Realizzazione della struttura tipologica "Oasi astronomica Monte Rufeno" da realizzarsi nel Comune di Capranica	277.660,22	277.660,22	249.894,20	90,00%	27.766,02	10,00%																																																																																																																																																																																													
III.3.2	Ob2	Comune di Capranica	VI	Realizzazione della struttura tipologica "Oasi astronomica Monte Rufeno" da realizzarsi nel Comune di Capranica	121.593,24	121.593,24	108.433,92	90,00%	12.159,32	10,00%																																																																																																																																																																																													
				TOTALE III.3.2 OB. 2	399.253,46	399.253,46	361.328,11	90,53%	37.925,35	9,50%																																																																																																																																																																																													
				TOTALE III.3.2 OB. 1	2.932.845,67	2.932.845,67	2.670.907,11	91,07%	261.938,56	8,97%																																																																																																																																																																																													
				TOTALE III.3.2	18.980.877,81	18.980.877,81	17.369.835,22	91,51%	1.611.042,59	8,49%																																																																																																																																																																																													

MISURAS

### ELENCO PROPOSTE PHASING OUT

MISURA 1	II.1.2	P. O.U.	Comune di Valentano	VT	Progetto di bonifica e recupero ambientale finalizzato sui attività turistiche, sportive e didattiche	945.377,50	400.000,00	360.000,00	90,00%	40.000,00	10,00%
TOTALE III.1.2 P. O.U.						945.377,50	400.000,00	360.000,00			

MISURA 3	II.3.2	P. O.U.	Parco Regionale Manturatum	VT	Completamento e arretramento e/o della segnalazione di avvenimento ed accesso al P.R.N. Manturatum ad integrazione della segnalazione della gestione ca	31.895,70	31.895,70	28.706,15	90,00%	3.189,57	10,00%
TOTALE III.3.2 P. O.U.						31.895,70	31.895,70	28.706,15			

TOTALE MISURE PHASING OUT						17.958.151,01	4.624.880,97				
---------------------------	--	--	--	--	--	---------------	--------------	--	--	--	--

