

GIUNTA REGIONALE DEL LAZIO

oooooooooooooooooooo

ESTRATTO DAL PROCESSO VERBALE DELLA SEDUTA DEL

6 AGO. 2004

ADDI 6 AGO. 2004

NELLA SEDUTA DELLA REGIONE LAZIO, IN VIA CRISTOFORO COLOMBO, 212 ROMA, SI E' RIUNITA LA GIUNTA REGIONALE COSI' COSTITUITA:

STORACE	Francesco	Presidente	IANNARILLI	Antonello	Assessore
SIMEONI	Giorgio	Vice Presidente	PRESTAGIOVANNI	Erme	"
AUGELLO	Andrea	Assessore	ROBILOTTA	Donato	"
CLARAMELLETTI	Luigi	"	SAPONARO	Francesco	"
CIOCCHETTI	Luciano	"	SARACENI	Vincenzo Maria	"
FORMISANO	Anna Teresa	"	VERZASCHI	Marco	"
GARGANO	Giulio	"			

ASSISTE IL SEGRETARIO Tommaso NARDINI

.....OMISSIS

ASSENTI:

TUTTI PRESENTI

DELIBERAZIONE N. -794-

OGGETTO:

NOCUF Obiettivo 2 Lazio - 2000/2006, Asse III "Valorizzazione dei Sistemi locali" - Approvazione della proposta di aggiornamento del Piano d'Area relativo all'ambito territoriale n. 9 Annualità 2003 - 2004





794 - 6 AGO. 2004 9

OGGETTO: DOCUP Obiettivo 2 Lazio - 2000/2006, Asse III "Valorizzazione dei Sistemi locali" - Approvazione della proposta di aggiornamento del Piano d'Area relativo all'ambito territoriale n. 9 Annualità 2003 - 2004



La Giunta Regionale

Su proposta dell'Assessore al Bilancio, Programmazione e Risorse Comunitarie;

VISTO il Regolamento (CE) n.1260 del 21 giugno 1999 recante disposizioni generali sui Fondi Strutturali per il periodo 2000-2006;

VISTA la Decisione della Commissione C(2001) n.2118 del 7.09.2001 di approvazione del DOCUP - Documento Unico di Programmazione - Obiettivo 2 Lazio 2000/2006 ;

VISTA la Delibera di Giunta Regionale n.393 del 28 marzo 2002 di ratifica del DOCUP Obiettivo 2 Lazio 2000/2006;

VISTA la Delibera del Consiglio Regionale n.102 del 23 aprile 2002 di ratifica della Deliberazione Giunta Regionale n.393/02;

VISTO il Compiimento di Programmazione del DOCUP Obiettivo 2 Lazio 2000/2006, approvato dal Comitato di Sorveglianza nella seduta del 4 dicembre 2001 e ratificato con la Delibera del Consiglio Regionale n.462 del 15 aprile 2002, e i successivi adattamenti;

VISTA la Delibera di Giunta Regionale n.366 del 22 marzo 2002 di nomina dei responsabili di misura e del Responsabile del coordinamento per l'attuazione dell'Asse III e successive modificazioni e integrazioni;

VISTA la Delibera di Giunta Regionale n. 893 del 5 luglio 2002 di ratifica del Protocollo d'Intesa tra la Regione e gli Enti Locali per la definizione dei Piani d'Area dei nove ambiti territoriali definiti dal Complemento di Programmazione;

VISTA la Delibera di Giunta Regionale n.1542 del 21 novembre 2002 concernente l'approvazione del Piano d'Area relativo all'Ambito territoriale n. 9;

CONSIDERATO che l'Ambito territoriale n. 9 comprende i seguenti comuni:

- **obiettivo 2:** Arnara, Broccostella, Castelliri, Ceccano, Ceprano, Falvaterra, Ferentino, Frosinone (parte), Isola del Liri, Monte S. Giovanni Campano, Morolo, Patrica, Pofi, Posta Fibreno, Ripi, Sora, Strangolagalli, Supino, Torrice, Vicalvi;
- **sostegno transitorio:** Alatri, Amaseno, Arpino, Boville Ernica, Campoli Appennino, Castro dei Volsci, Collepardo, Fontechiari, Frosinone (altro), Fumola, Giuliano di Roma, Guarcino, Pastena, Pescosoldo, Pico, Vallecorsa, Veroli, Vico nei Lazio, Villa Santo Stefano.

CONSIDERATO che nel Protocollo d'Intesa dell'Ambito territoriale n. 9 vengono individuati come obiettivi da perseguire:



794 - 6 AGO. 2004

9

lo sviluppo e la qualificazione dei servizi alle aziende per favorire il rafforzamento dimensionale e competitivo delle PMI locali e assicurare l'orientamento delle attività verso lo sviluppo integrato di sistemi e di reti tra aziende di diverse dimensioni e "proprietà":

- la valorizzazione delle risorse ambientali, naturalistiche, storiche ed artistiche, al fine di promuovere le iniziative imprenditoriali nel settore turistico;
- il potenziamento dei collegamenti infrastrutturali con le contigue direttrici viaria e ferroviaria Roma-Napoli, favorendo l'effettiva "messa in rete" fisica della zona, potenziando le infrastrutture a servizio dell'accessibilità locale attraverso interventi che possono riguardare sia nuove realizzazioni sia, soprattutto, la gestione e la specializzazione della rete esistente.

CONSIDERATO che, in ottemperanza con quanto previsto dalle procedure di attuazione dell'Asse III, i soggetti beneficiari interessati hanno presentato, entro il 31 marzo 2003, le proposte progettuali per consentire l'aggiornamento del Piano d'Area a valere sulle risorse finanziarie relative alle annualità 2003 e 2004;

CONSIDERATO che per le attività inerenti l'aggiornamento dei Piani d'Area la Regione si avvale dell'Assistenza tecnica di Sviluppo Lazio S.p.A.;

CONSIDERATO che la Regione, ha provveduto - attraverso le proprie strutture competenti - ad effettuare una prima valutazione e selezione delle proposte presentate in base alla loro coerenza con gli obiettivi del Piano d'Area, alla qualità delle proposte, ai criteri e alle priorità individuati nel Complemento di Programmazione e sulla base della capacità degli interventi di raggiungere gli obiettivi specifici di sviluppo integrato del sistema territoriale considerato;

CONSIDERATO che nell'aggiornamento dei Piani d'Area devono essere inserite le iniziative che possano certificare l'inizio dei lavori entro 180 giorni dalla approvazione dei Piani medesimi;

CONSIDERATO che le risultanze della selezione sono state preliminarmente illustrate ai rappresentanti delle Amministrazioni Provinciali presso l'Assessorato al Bilancio Programmazione e Risorse Comunitarie della Regione in data 24 marzo e 6 aprile 2004, al fine di acquisire parere ed eventuali emendamenti;

CONSIDERATO che il Piano d'Area è stato oggetto di confronto con le parti economiche e sociali a livello territoriale, acquisendo il relativo parere ai fini della valutazione della coerenza con le finalità del Piano;

CONSIDERATO che la Regione ha presentato la proposta di aggiornamento del Piano a valere sulle risorse finanziarie relative alle annualità 2003 e 2004, che è stata approvata nella riunione del 23 luglio 2004 Dal Tavolo di concertazione costituito a livello territoriale, presieduto dal Presidente della Provincia di Frosinone, giusta delega dell'Assessore al Bilancio, Programmazione e risorse Comunitarie della Regione Lazio (prot. n. 142/SP del 21/7/2004)

CONSIDERATO che nel corso della concertazione sono state date ampie delucidazioni e motivazioni rispetto alle proposte inoltrate e non inserite nella proposta di aggiornamento per le annualità 2003 e 2004;

VISTO che la proposta di aggiornamento del Piano d'Area è stata sottoposta al Tavolo del Partenariato istituzionale nella riunione del 4/08/2004, che ha espresso il proprio parere;



794 - 6 AGO. 2004

VISTA la proposta di aggiornamento del Piano d'Area relativo all'ambito territoriale n. 9 a valere sulle risorse finanziarie relative alle annualità 2003 e 2004 allegata e parte integrante della presente deliberazione;

RITENUTO di dover notificare la presente deliberazione all'Amministrazione Provinciale di Frosinone affinché provveda, entro il termine di trenta giorni dalla notifica, ad acquisire la sottoscrizione della proposta di aggiornamento del Piano d'Area da parte di tutti i soggetti coinvolti;

CONSIDERATO che la sottoscrizione della proposta di aggiornamento del Piano d'Area costituisce per i soggetti attuatori dei progetti cofinanziati attraverso le risorse finanziarie relative alle annualità 2003 e 2004, l'impegno alla partecipazione finanziaria dei progetti medesimi;

CONSIDERATO che i Responsabili di misura potranno fornire le motivazioni riguardo alle proposte inoltrate e non inserite nella proposta di aggiornamento per le annualità 2003 e 2004, sulla base della documentazione disponibile presso le strutture medesime;

CONSIDERATO che in fase di istruttoria tecnica possono riscontrarsi situazioni o sopravvenute condizioni che rendono necessaria - all'atto dell'assunzione degli impegni di spesa da parte del Responsabile di misura - la ridefinizione del quadro economico e delle quote di finanziamento a carico dei singoli soggetti, a condizione che l'importo complessivo ammesso a contributo non superi quello indicato nella proposta di aggiornamento del Piano d'Area;

RITENUTO di dover procedere al successivo aggiornamento dei Piani d'Area con la ripartizione delle risorse previste per le annualità 2005-2006, stabilendo il termine di **60 giorni dalla data di pubblicazione sul BURL** entro e non oltre il quale i soggetti interessati dovranno inviare le proposte, attraverso apposito modello di richiesta predisposto dall'Autorità di gestione del DOCUP ob.2 2000-2006 e che sarà pubblicato sul sito web *regione.lazio.it*, le quali proposte dovranno riguardare esclusivamente interventi con livello progettuale definitivo o esecutivo, ai sensi della Legge n. 109/94 e successive modifiche ed integrazioni;

All'unanimità

DELIBERA

1. di approvare la proposta di aggiornamento del Piano d'Area relativo all'ambito territoriale n. 9 a valere sulle risorse finanziarie relative alle annualità 2003 e 2004, allegata e parte integrante della presente deliberazione;
2. la proposta di aggiornamento del Piano d'Area, in quanto integrazione di un programma di cooperazione territoriale deve essere sottoscritta da tutti i soggetti interessati, così come previsto dal Complemento di Programmazione, quale atto di condivisione per la realizzazione degli obiettivi individuati;
3. per la Regione Lazio la proposta di aggiornamento del Piano d'Area è sottoscritta dall'Assessore al Bilancio, Programmazione e Risorse Comunitarie;
4. di notificare la presente Deliberazione all'Amministrazione Provinciale di Frosinone affinché provveda, entro il termine di trenta giorni dalla notifica, ad acquisire la sottoscrizione della proposta di aggiornamento del Piano d'Area da parte di tutti i soggetti coinvolti;



794 56 AGO 2004

5. che la sottoscrizione della proposta di aggiornamento del Piano d'Area costituisca per i soggetti attuatori dei progetti cofinanziati attraverso le risorse finanziarie relative alle annualità 2003 e 2004, l'impegno alla partecipazione finanziaria dei progetti medesimi;
6. di prendere atto delle proposte pervenute e non inserite nella proposta di aggiornamento per le annualità 2003 e 2004 riportate in allegato e parte integrante della presente deliberazione;
7. di autorizzare i Responsabili di misura - all'atto dell'assunzione degli impegni di spesa - alla ridefinizione del quadro economico e delle quote di finanziamento a carico dei singoli soggetti, a condizione che l'importo complessivo ammesso a contributo non superi quello indicato nella proposta di aggiornamento del Piano d'Area, qualora in fase di istruttoria tecnica riscontrino situazioni o sopravvenute condizioni che rendono necessaria tale ridefinizione;
8. di dover procedere al successivo aggiornamento dei Piani d'Area con la ripartizione delle risorse previste per le annualità 2005-2006, stabilendo il termine di **60 giorni dalla data di pubblicazione sul BURL** entro e non oltre il quale i soggetti interessati dovranno inviare le proposte, attraverso apposito modello di richiesta predisposto dall'Autorità di gestione del DOCUP ob.2 2000-2006 e che sarà pubblicato sul sito web *regione.lazio.it*, le quali proposte dovranno riguardare esclusivamente interventi con livello progettuale definitivo o esecutivo, ai sensi della Legge n. 109/94 e successive modifiche ed integrazioni;
9. di pubblicare la presente deliberazione sul Bollettino Ufficiale della Regione e sul sito web www.regione.lazio.it.

IL PRESIDENTE: F.to Francesco STORACE
IL SEGRETARIO: F.to Tommaso Nardini

6 AGO. 2004



Aggiornamento Piano d'Area
Ambito Territoriale n. 9

SOMMARIO

Capitolo 1
OBIETTIVI DI SVILUPPO DELL'AMBITO 9



1.1 Analisi s.w.o.t.

- 1.1.1 Dati generali dell'ambito
- 1.1.2 Punti di forza
- 1.1.3 Punti di debolezza
- 1.1.4 Minacce
- 1.1.5 Opportunità

1.2 Obiettivi da conseguire

1.3 Strategie

Capitolo 2
SETTORI E TIPOLOGIE DI AZIONI IN CUI SI INTENDONO CONCENTRARE GLI INTERVENTI

- 2.1 Sviluppare i servizi alle aziende
- 2.2 Valorizzazione delle potenzialità legate al patrimonio culturale, storico ed ambientale
- 2.3 Realizzare le infrastrutture di collegamento

Capitolo 3
CONFESSIONE CON ULTERIORI PROGRAMMI DI SVILUPPO LOCALE

- 3.1 Il Programma di Riqualificazione Urbana e di Sviluppo Sostenibile del Territorio (P.R.U.S.S.T.)
- 3.2 Patto territoriale per lo sviluppo di Frosinone
- 3.3 Il Programma Integrato Valle del Liri
- 3.4 Programma comunitario "L.E.A.D.E.R.II"

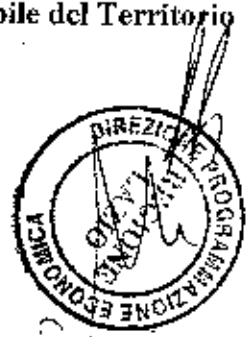

L'allegato è composto
da n. 34 pagine

- 3.4.1 Piano di Azione Locale XIV e XV Comunità Montane del Basso Lazio
- 3.4.2 Piano di azione locale "Versante laziale del Parco Nazionale D'Abruzzo"

3.5 Programmi di sviluppo locale

- 3.5.1 Il Programma di Sviluppo d'Arca Sora-Isola del Liri 1994-99
- 3.5.2 Piano d'area "La via delle abbazie"
- 3.5.3 Piano di sviluppo locale "Passo dei Lepini"

3.6 Sinergie tra i vari programmi

Capitolo 1

Obiettivi di sviluppo dell'ambito numero 9

1.1 Analisi s.w.o.t.

1.1.1 Dati generali dell'ambito

L'Ambito territoriale n° 9 comprende 39 comuni tutti della provincia di Frosinone.

I comuni ricadenti in arco **obiettivo 2** sono:

Amara, Broccostella, Castelliri, Ceccano, Ceprano, Falvaterra, Ferentino, Frosinone (parte), Isola del Liri, Monte S. Giovanni Campano, Morolo, Patrica, Pofi, Posta Fibreno, Ripi, Sora, Strangolagalli, Supino, Torrice, Vicalvi;

I comuni che ricadono nelle aree a **sostegno transitorio** sono:

Alatri, Amaseno, Arpino, Boville Ernica, Campoli Appennino, Castro dei Volsci, Collepardo, Fontechiari, Frosinone (altro), Fumone, Giuliano di Roma, Guarcino, Pastena, Pescosolido, Pico, Vallecorsa, Veroli, Vico nel Lazio, Villa Santo Stefano.

Il territorio è caratterizzato dalla presenza di diverse imprese. In particolare l'area relativa ai comuni di Frosinone, Ceccano e Patrica, presenta una marcata concentrazione di aziende di rilevanti dimensioni, a capitale prevalentemente di proprietà "esterna" soprattutto nel settore manifatturiero.

A fronte di una concentrazione produttiva insediata nell'area pianeggiante lungo l'asse dell'Autostrada del Sole, aree collinari e montane interne, attualmente considerate marginali quindi non valorizzate, presentano notevoli potenzialità culturali ed ambientali.

La zona relativa ai comuni di Sora-Isola del Liri si differenzia dal resto della provincia per una marcata presenza di imprese di piccole e medie dimensioni nel settore industriale ed artigianale tradizionale (tessile/abbigliamento, legno/mobile, carta/cartotecnica).

L'area risente dell'inadeguatezza del raccordo con le principali vie di comunicazione regionali ed interregionali.

Comuni in area Obiettivo 2

Comune	Popolazione 1996	Popolazione 2001	Increm./decr.to	%
Arnara	2496	2462	-34	-1,36
Broccostella	2576	2637	61	2,37
Castelliri	3620	3641	21	0,58
Ceccano	22618	22547	-71	-0,31
Ceprano	8620	8634	14	0,16
Falvaterra	620	608	-12	-1,94
Ferentino	20106	20318	212	1,05
Frosinone-parte	15581	15581	0	0,00
Isola del Liri	12755	12744	-11	-0,09
M. S.Giovanni Campano	12909	12915	6	0,05
Morolo	3104	3095	-9	-0,29
Patrica	2884	2898	14	0,49
Pofi	4509	4443	-66	-1,46
Posta Fibreno	1332	1328	-4	-0,30
Ripi	5313	5251	-62	-1,17
Sora	27333	26874	-459	-1,68
Strangolagalli	2595	2539	-56	-2,16
Supino	4908	4928	20	0,41
Torrice	4458	4495	37	0,83
Vicalvi	825	799	-26	-3,15
Totale	159.162	158.737	-425	-0,27

Comuni in area a sostegno transitorio

Comune	Popolazione 1996	Popolazione 2001	Inc.to/decr.to	%
Alatri	26808	27155	347	1,29
Arpino	7971	7872	-99	-1,24
Boville Ernica	8935	8910	-25	-0,28
Campoli Appennino	1845	1833	-12	-0,65
Castro dei Volsci	5171	5050	-121	-2,34
Colleparado	891	905	14	1,57
Fontechiari	1329	1323	-6	-0,45
Amaseno	4223	4270	47	1,11
Pico	3181	3156	-25	-0,79
Vallecorsa	3315	3172	-143	-4,5
V. Santo Stefano	1784	1776	-8	-0,45
Frosinone altro	30662	32161	1499	4,89
Fumone	2151	2171	20	0,93
Giuliano di Roma	2315	2314	-1	-0,04
Guarcino	1670	1647	-23	-1,38
Pastena	1706	1692	-14	-0,82
Pescosolido	1541	1565	24	1,56
Veroli	19978	20016	38	0,19
Vico nel Lazio	2125	2132	7	0,33
Totale	147.601	129.164	1.519	-1,07

1.1.2 Punti di forza

I punti di forza di questo ambito territoriale sono stati individuati nel protocollo di intesa sottoscritto in data 20/12/2001.

a) Marcata concentrazione di aziende di rilevanti dimensioni "a capitale esterno"

L'area concentrata nella zona di Frosinone presenta una marcata concentrazione di aziende di rilevanti dimensioni – a capitale prevalentemente di proprietà esterna - con una distribuzione abbastanza equilibrata delle aziende nei principali settori manifatturieri (farmaceutico, chimico, elettronico, tessile, alimentare, plastico e della gomma).

b) Diversificazione settoriale e dimensionale

L'area è caratterizzata da una notevole diversificazione dal punto di vista produttivo, affiancando alle aziende di rilevanti dimensioni le realtà industriali ed artigianali tradizionali (abbigliamento, legno/mobilito, carta) a capitale prevalentemente interno.

Da alcuni anni molte di queste aziende sono uscite dalla condizione di subfornitura creando dei propri marchi e delle linee di prodotti con un loro mercato anche internazionale.

c) Presenza di siti e manufatti di archeologia industriale di rilievo

Numerose strutture e complessi presenti nell'area di Sora sono stati o stanno per essere riconvertiti dal settore industriale ad altri settori come quello commerciale o turistico (spettacolo - intrattenimento).

Il sistema fluviale del Liri e del Fibreno costituisce una rilevante realtà di "Parco Fluviale Integrato". Gli insediamenti di archeologia industriale (ex cartiere, ex lanifici, ex feltrifici, ecc.), testimonianza di antropizzazione dei siti fluviali e uso delle risorse idriche, rappresentano attualmente i contenitori ideali per un uso sostenibile delle risorse ambientali. Attraverso la riconversione sono state realizzate strutture di servizio e ricettive, ricreative, attrattive e museali. La realizzazione in atto del "Parco Fluviale Integrato", quale elemento connettivo dei tessuti storici urbani (Isola del Liri - "città-fabbrica") con le risorse culturali e materiali valorizzabili ai fini della promozione turistica (le grandi cascate nel centro storico), rappresentano quella "qualità aggiunta" che può costituire l'elemento trainante di un processo di sviluppo sostenibile.

Altra riconversione è stata attuata all'ex feltrificio Pagnanelli adibito ad auditorium per serate di musica, incontri e manifestazioni di ogni genere.

d) Presenza di risorse ambientali e paesaggistiche

Dall'analisi del territorio si possono rilevare delle forti potenzialità turistiche legate alle risorse ambientali e paesaggistiche, a partire dai monumenti religiosi (l'Abbazia di Casamari, la Certosa di Trisulti), alle emergenze ambientali (le Cascate del Fiume Liri etc.), nonché ai numerosi centri storici presenti nel territorio.

Le aree interessate hanno caratteristiche tali da poter soddisfare la differente domanda turistica, costituendo ad esempio un "pacchetto completo", che va dal turismo culturale a quello escursionistico ambientale.

In questo quadro non sarà difficile individuare il potenziale target conseguibile con le relative esigenze commerciali.

1.1.3 Punti di debolezza

I punti di debolezza di questo ambito territoriale sono stati già individuati nel Protocollo di intesa sottoscritto in data 20/12/2001.

a) Condizioni insediative inadeguate

Questo ambito è caratterizzato dalla presenza sul territorio di diverse attività. Nonostante questa situazione positiva, l'area risente dell'inadeguatezza del raccordo con le principali vie di comunicazione regionali ed interregionali, e subisce da anni un processo di marginalizzazione, con conseguente elevato tasso di mortalità delle aziende, collegato alla fragilità della struttura imprenditoriale.

b) Congestione del sistema dei servizi

Questa area, pur inserita nella grande viabilità, necessita di alcuni interventi di miglioramento della viabilità minore, che risulta inadeguata al traffico di mezzi di trasporto pesanti.

Gli interventi dovrebbero riguardare non tanto nuove realizzazioni, ma anche e soprattutto la gestione e la specializzazione della rete esistente.

c) Inadeguati standard qualitativi ed organizzativi del sistema imprenditoriale più diffuso

Il tessuto industriale, seppur articolato e moderno, non è riuscito a diffondere una cultura imprenditoriale locale di qualità e flessibile, in grado di adeguarsi alle varie esigenze del mercato. Inadeguati sono anche le dotazioni materiali ed immateriali, fattori che incidono negativamente sull'operatività delle imprese della zona.

d) Presenza diffusa di aree da riqualificare sia urbane che produttive

Lo sviluppo incontrollato di alcune zone necessita di una pianificazione ed una programmazione adeguata.

e) Posizione periferica di alcune aree rispetto ai principali assi viari e ferroviari di interconnessione tra i poli produttivi

L'area, a causa della particolare posizione geografica, subisce un processo di marginalizzazione, con conseguente elevato tasso di mortalità delle aziende, facilitato dalle ridotte dimensioni e dalla struttura familiare della proprietà.

Per realizzare un'effettiva accessibilità nella zona risulta necessario il potenziamento dei collegamenti infrastrutturali con le contigue direttrici viarie, il miglioramento della ferrovia Roma- Napoli e la realizzazione degli assi Sora - Frosinone e Sora - Cassino di collegamento con l'Autostrada del Sole.

f) Ridotta dimensione delle aziende operanti nei settori tradizionali di rilievo (abbigliamento, mobilio, cartu)

La gran parte delle aziende presenti nell'area, a capitale nazionale o estero, che operano in settori tradizionali (anche se hanno un discreto successo e un buon volume di affari), risultano sottodimensionate e fortemente soggette ad eventuali contrazioni del mercato.

Tale carenza determina una difficile espansione degli insediamenti produttivi verso un'economia locale di maggiori dimensioni.

1.1.4 Minacce

La situazione precedentemente descritta, evidenzia come possibili punti di crisi:

- una mancata espansione delle aziende locali;
- la mancata riconversione di alcune zone industriali ad aree ad alto contenuto turistico.

1.1.5 Opportunità

Dall'analisi dei problemi socio- economici appare evidente che, affinché si realizzi uno sviluppo economico duraturo, è necessario valorizzare al meglio le risorse presenti sul territorio, concentrandosi sullo sviluppo del sistema " turismo- agricoltura- artigianato- cultura- ambiente".

Per sfruttare queste opportunità è indispensabile che si realizzino alcune condizioni fondamentali.

La prima condizione è che si concretizzi una piena integrazione territoriale tra i vari comuni appartenenti all'area. Solo in questo modo si riuscirà ad unire tutte le risorse presenti sul territorio organizzando un'ampia offerta turistica in grado di poter soddisfare le diverse richieste del mercato.

Con questa logica si avrà, inoltre, una maggiore capacità di gestire con efficacia gli eventuali finanziamenti comunitari.

La realizzazione di un valido programma di sviluppo economico- turistico- imprenditoriale creerà sicuramente i presupposti affinché l'imprenditoria privata trovi l'interesse ad investire in attività che fino ad oggi sono state considerate marginali e comunque di scarso profitto quali le attività turistiche, di artigianato artistico, di valorizzazione dei prodotti agricoli tipici dell'area.

Affinché si sviluppi l'industria turistica andranno potenziate le capacità ricettive e i servizi turistici e creati alcuni centri di informazione sul territorio in grado di organizzare il flusso turistico.

Risulta inoltre opportuno operare nel settore della formazione, sia nell'ambito scolastico che extrascolastico, al fine di istruire operatori professionalmente qualificati nel campo turistico .

A supporto delle attività turistiche e produttive del territorio in questione è necessario provvedere alla ultimazione della direttrice trasversale Sora-Ceprano- Fondi, che raccordandosi con la superstrada Sora-Frosinone e Sora-Avezzano collegherà il Tirreno con l'Adriatico.

1.2 Obiettivi da conseguire

Gli obiettivi da conseguire, in questo ambito territoriale sono stati già individuati nel Protocollo di intesa in data 20/12/2001:

Obiettivi da conseguire sono:

1. lo sviluppo del tessuto delle piccole e medie imprese;
2. la valorizzazione delle risorse ambientali.

1.3 Strategie

Le azioni da intraprendere sono:

- lo sviluppo e qualificazione dei servizi alle aziende per favorire il rafforzamento dimensionale e competitivo delle PMI locali e assicurare l'orientamento delle attività verso lo sviluppo integrato tra aziende di diversa dimensione e "proprietà";

- la valorizzazione delle risorse ambientali, naturalistiche storiche ed artistiche, al fine di promuovere le iniziative imprenditoriali nel settore turistico anche attraverso il recupero di manufatti dismessi da convertire al tempo libero e al divertimento;
- il potenziamento dei collegamenti infrastrutturali con la contigua direttrice viaria e ferroviaria Roma-Napoli, migliorando le infrastrutture a servizio dell'accessibilità locale attraverso interventi che possano riguardare sia, nuove realizzazioni sia, soprattutto, la gestione e la specializzazione della rete esistente.

Capitolo 2

Settori e tipologie di azioni in cui si intendono concentrare gli interventi

2.1 Sviluppare i servizi alle aziende

I progetti da finanziare nella misura III.1 devono essere mirati allo sviluppo ed alla qualificazione dei servizi alle aziende, per favorire il rafforzamento dimensionale e competitivo delle PMI locali.

2.2 Valorizzazione delle potenzialità legate al patrimonio culturale, storico ed ambientale

I progetti da finanziare nelle misure III.2 e III.3 devono essere mirati alla valorizzazione delle risorse ambientali, naturalistiche, storiche ed artistiche, al fine di promuovere le iniziative imprenditoriali nel settore turistico.

2.3 Realizzare le infrastrutture di collegamento

Fra le misure finanziabili all'interno dell'Asse III non trova accoglienza il potenziamento dei collegamenti infrastrutturali di questo ambito territoriale con le contigue direttrici viaria e ferroviaria Roma – Napoli, pur necessario per favorire l'effettiva "messa in rete" fisica della zona, potenziando le infrastrutture a servizio dell'accessibilità locale. Gli interventi potranno essere realizzati in sinergia con il ricorso alle misure previste in altri Assi del medesimo DOCUP, ovvero ricorrendo ad altri programmi realizzabili con fondi nazionali e/o regionali.

Capitolo 3

Connessione con ulteriori programmi di sviluppo locale

Nella zona in questi ultimi anni sono stati avviati programmi di cooperazione territoriale che possono contribuire a contrastare le minacce che incidono sullo sviluppo del territorio valorizzando le opportunità.

3.1 Il Programma di Riqualificazione Urbana e di Sviluppo Sostenibile del Territorio (P.R.U.S.S.T.)

Nell'area è stato avviato a realizzazione un P.R.U.S.S.T., denominato "Assetto organizzativo e trasformazioni sostenibili del sistema infrastrutturale dell'area omogenea 'Medio Bacino del Liri' a supporto dello sviluppo integrato delle attività turistiche e produttive del territorio nell'ambito del Sistema sub regionale delle relazioni interne incentrate sulla direttrice trasversale Sora-Ceprano-Fondi"; che ha già ottenuto il finanziamento ministeriale a seguito della sottoscrizione dell'apposito Accordo di programma.

Il comune di Sora risulta capofila in un ambito territoriale che coinvolge 31 Comuni, dei quali 25 compresi nella Provincia di Frosinone (Alvito, Arpino, Broccostella, Campoli Appennino, Casalattico, Casalvieri, Castelliri, Ceprano, Falvaterra, Fontanaliri, Fontechiari, Isola del Liri, Monte S. Giovanni Campano, Pastena, Pescosolido, Pico, Pontecorvo, Posta Fibreno, Rocca d'Arce, S. Giovanni Incarico, Santopadre, Sora, Strangolagalli, Vallecorsa, Vicalvi), 3 in quella di Latina (Campodimele, Fondi, Lenola) e 3 esterni ai confini della Regione Lazio in Provincia dell'Aquila (Balsorano, Colfelongo, Trasacco)

Gli obiettivi che il Programma intende favorire risultano:

- la realizzazione, l'adeguamento e il completamento di attrezzature di livello territoriale ed urbano in grado di promuovere azioni di tutela ambientale, di valorizzazione del patrimonio storico, artistico ed architettonico, garantendo l'aumento di benessere della collettività;
- la realizzazione di un sistema integrato di attività finalizzate all'ampliamento e alla realizzazione di insediamenti industriali, commerciali e artigianali;
- la promozione turistico-ricettiva e riqualificazione di zone urbane centrali periferiche interessate da fenomeni di degrado.

Gli interventi inclusi nel P.R.U.S.S.T. si riferiscono a:

- Interventi di salvaguardia e valorizzazione del patrimonio naturalistico;
- Interventi di valorizzazione del patrimonio edilizio di interesse artistico/culturale e/o ambientale;
- Interventi di riqualificazione e integrazione e/o realizzazione di attrezzature e servizi complementari a supporto del turismo, lo sport e il tempo libero;
- Interventi di adeguamento e integrazione del sistema di infrastrutture viarie e a rete a supporto dell'organizzazione insediativa dell'area omogenea e attrezzature e servizi annessi;
- Interventi di adeguamento, riconversione e realizzazione di attrezzature destinate alle attività industriali e/o artigianali e/o a funzioni complementari all'organizzazione produttiva;
- Interventi di attivazione e sviluppo di un sistema di collegamenti telematici per la valorizzazione della cultura locale e a supporto della crescita produttiva e del consolidamento delle vocazioni turistiche dell'area;

Le iniziative pubbliche sono centrate sull'adeguamento infrastrutturale, sulla riqualificazione e tutela ambientale, sulla valorizzazione del patrimonio storico, artistico ed architettonico. Le proposte dei soggetti privati risultano in gran parte indirizzate alla realizzazione, l'adeguamento e completamento attrezzature turistico-ricettive (con particolare riferimento all'agriturismo) e in quota minore alla valorizzazione, fisica ed economica, di insediamenti produttivi a prevalente carattere artigianale.

Il programma si articola in 264 progetti, che comprendono differenti tipologie di intervento, per un costo totale di circa 872 miliardi di lire. Di questi 132 sono di iniziativa pubblica per un importo complessivo di circa 510 miliardi di lire, e 132 sono di iniziativa privata per un importo di circa 361 miliardi di lire.

3.2 Patto territoriale per lo sviluppo di Frosinone

Il Patto interessa trenta comuni della provincia di Frosinone. Alcuni di essi ricadono nell'ambito numero nove, e sono: Frosinone, Alatri, Ferentino, Morolo, Patrica, Ceccano, Torrice, Veroli, Castro dei Volsci, Pastena, Pico, Ceprano, Monte San Giovanni Campano, Arpino, Castelliri, Isola del Liri, Sora, Broccostella, Posta Fibreno.

L'obiettivo fondamentale del Patto Territoriale è quello di creare nuove opportunità di lavoro.

Le strategie di intervento sono individuate in:

- Migliorare le condizioni localizzative dell'area, attraverso il completamento delle infrastrutture e lo sviluppo dei servizi di supporto all'attività produttiva;
- Promuovere l'avvio di nuove iniziative imprenditoriali;
- Sostenere e riqualificare il tessuto delle PMI locali e dell'artigianato, attraverso l'innalzamento dei livelli di cultura manageriale;
- Sviluppare una più fitta trama di rapporti fra le grandi aziende a capitale esterno e l'imprenditoria locale;
- Favorire l'inserimento di nuove imprese extra-locali di media dimensione con spiccate capacità strategiche e di mercato.

Coerentemente con gli obiettivi indicati nella gerarchia degli interessati, i progetti di investimento si articolano su quattro filiere fondamentali:

- a) settore manifatturiero, con progetti di piccola e media imprenditorialità, che riguardano diversi settori industriali e dell'artigianato di produzione, tutti comunque convergenti sul consolidamento e la rivitalizzazione del tessuto manifatturiero dell'area;
- b) servizi delle imprese;
- c) filiera turistico- commerciale (ricettività alberghiera, agriturismo, ristorazione, centri commerciali, strutture congressuali ecc.);
- d) Investimenti "a supporto dello sviluppo", che contengono una quota di interventi infrastrutturali e una quota di altri interventi, promossi da associazioni imprenditoriali o enti pubblici.

3.3 Il Programma Integrato Valle del Liri

Con D.G.R. n° 357 del 07.05.1997 è stata approvata l'intesa istituzionale di programma tra la Regione Lazio ed i seguenti Comuni: Aquino, Arce, Arpino, Castelliri, Castrocielo, Castro Dei Volsci, Ceprano, Cervaro, Colfelice, Colle S. Magno, Esperia, Falvaterra, Isola del Liri, Pastena, Pico, Pignataro Interamna, Pofi, Pontecorvo, Rocca d'ARCE, Roccascaeca, S. Ambrogio sul Garigliano, Sant'Apollinare, Sant'Ella Fiumerapido, S. Giovanni Incarico, Santopadre, Sora, Terelle Villa S. Lucia.

Il programma si basa sulla sperimentazione di una programmazione integrata, ai sensi dell' L.R. 40/1999, nei comparti dell'ambiente, cultura, turismo, artigianato.

3.4 Programma comunitario "L.E.A.D.E.R. II"

3.4.1 Piano di Azione Locale XIV e XV Comunità Montane del Basso Lazio

La Comunità Montana è stata la promotrice della costituzione del Gruppo di Azione Locale G.A.L. XIV e XV Comunità Montane del Basso Lazio; costituito da Enti Locali e Associazioni d' imprese (FEDERLAZIO, COLDIRETTI, C.I.A. Confederazione Italiana Agricoltori, CONSIL, FISAR, Consorzio Prodotti Tipici del Basso Lazio, ecc), che ha elaborato il Piano per lo sviluppo delle aree rurali interne (P.A.L.).

Gli obiettivi del programma sono i seguenti:

- Mantenere l'attuale livello di popolazione residente nelle zone comprese all'interno del territorio del GAL, contrastando i fenomeni di esodo e promuovendo iniziative di sviluppo locale;
- Promuovere una diversificazione dell'agricoltura e lo sviluppo delle attività integrative alla produzione agricola con azioni di sviluppo delle produzioni di qualità e di completamento delle infrastrutture tale da consentire il mantenimento dell'attuale livello di occupazione nel settore agricolo;
- Aumentare nel periodo di sviluppo del programma l'attuale Valore aggiunto/ULA di almeno 6 punti percentuali diminuendo l'attuale divario rispetto alle altre zone del Lazio;
- Migliorare e completare l'attuale gamma dei servizi localizzativi per le PMI e l'artigianato, sostenendo l'innovazione del comparto manifatturiero con azioni di diffusione di cultura imprenditoriale, di assistenza allo sviluppo di impresa, di creazione di nuova imprenditorialità;
- Puntare ad una nuova strategia di sviluppo del settore turistico, promuovendo la sua integrazione con il settore dei beni culturali ed ambientali, sostenendo l'incremento delle presenze turistiche nonché l'aumento dell'occupazione diretta ed indiretta nel settore;
- Innescare un processo di valorizzazione del potenziale legato al sistema dei beni culturali ed alla sua integrazione con il comparto turistico;
- Intervenire con azioni di miglioramento e tutela delle notevoli risorse ambientali anche in funzione della loro fruibilità turistica eco- compatibile.

Le strategie che il gruppo di azione del GAL intende attuare per il raggiungimento degli obiettivi sono:

- valorizzare il sistema delle opportunità offerto da un tessuto rurale fortemente integrato, non solo rispetto alle specializzazioni di subarea, ma per funzioni di riequilibrio rispetto all'area

metropolitana ed a politiche di sviluppo diversificate ed eco compatibili su scala regionale e transregionale;

- valorizzare le produzioni locali;
- valorizzare gli investimenti di promozione e di cultura dell'innovazione;
- ampliare la gamma delle azioni rivolte al settore agricolo, prevedendo più specifici interventi per le infrastrutture ed il miglioramento dell'habitat rurale;
- identificare puntualmente le metodologie di intervento a supporto del comparto artigiano e delle PMI;
- puntare ad una nuova strategia per l'ambiente migliorando la fruizione del patrimonio naturale;
- assegnare maggiore spazio e più risorse ai settori del turismo e della cultura.

Tale iniziativa ha contribuito a finanziare, nel territorio di 17 Comuni e di due Comunità Montane, azioni nel campo della:

- Assistenza tecnica alle Pmi e l'artigianato;
- Sportelli unici per orientare, consigliare e sostenere giovani imprenditori;
- Sensibilizzazione della popolazione locale;
- Incentivi per l'utilizzo dei disoccupati;
- Formazione e aggiornamento di giovani disoccupati e di imprenditori;
- Aiuti, incentivi ed agevolazioni alle PMI e artigianato;
- Aiuti alla creazione d'impresе (start up);
- Studi dei mercati locali e regionali;
- Inventario, restauro e valorizzazione di edifici storici e di siti rurali di interesse turistico;
- Assistenza tecnica ed investimenti per la produzione e la valorizzazione di specialità locali in relazione all'agricoltura, alla silvicoltura e la pesca;
- Azioni di tutela e miglioramento dell'ambiente.
- Inventario, restauro e valorizzazione di edifici storici e di siti rurali di interesse storico.

3.4.2 Piano di azione locale "Versante laziale del Parco Nazionale D'Abruzzo"

Il Piano di azione locale del "Versante laziale del Parco Nazionale D'Abruzzo" comprende i seguenti comuni che fanno parte dell'ambito territoriale n. 9: Pescosolido, Campoli Appennino, Posta Fibreno.

Il sistema territoriale interessato è costituito dal settore pedemontano e montano della Valle del Comino nel Parco Nazionale d'Abruzzo. Si tratta di un area di grande valenza ambientale, compresa tra il Parco Nazionale d'Abruzzo e la riserva Regionale del Fibreno.

Le direttrici principali sono: l'autostrada A1 Milano Napoli, le strade Frosinone - Sora, Cassino - Sora, Sora - Avezzano

Gli obiettivi generali del PAL sono :

- Sviluppare le aree interne attraverso la rivitalizzazione del settore economico e produttivo attraverso la promozione del bene ambientale;

- Creare una rete di servizi per diversi settori.
- Gli obiettivi generali possono essere conseguiti attraverso i seguenti obiettivi specifici:
 - Valorizzare le produzioni tipiche;
 - I beni storici, archeologici, culturali;
 - Riqualificare le professionalità.

3.5 Programmi di sviluppo locale

In questo ambito territoriale, gli Enti locali hanno autonomamente predisposto dei programmi di sviluppo locale di natura concertativi.

3.5.1 Programma di Sviluppo d'Area Sora-Isola del Liri 1994-99

I Comuni di Sora, di Isola del Liri, il Consorzio di Bonifica n°8, il Consorzio A.S.I., hanno ritenuto, coerentemente con gli indirizzi e gli obiettivi del Docup, di predisporre una proposta complessiva di programma relativamente alla riqualificazione dei settori industriali, commerciali, turistici e culturali, attraverso anche il recupero ambientale ed il riuso di aree dismesse.

All'interno del programma, appare rilevante il "Parco Intercomunale dei due Fiumi" (Liri e Fibreno), che si pone con forza nel quadro della strategia di sviluppo assumendo un ruolo di cerniera tra le attività economico-produttive con il miglioramento delle condizioni urbane e ambientali, consentendo il rafforzamento del grado di attrattività dell'area per favorire l'insediamento di nuove attività.

Il programma si articola sui seguenti punti fondamentali:

- valorizzazione degli impianti produttivi esistenti attualmente dismessi;
- riqualificazione ambientale del proprio territorio, con azione di bonifica dei siti per le discariche e varie;
- qualificazione delle aree produttive e turistiche;
- valorizzazione economica dei centri abitati e marketing;
- proposizione di un programma di attività per la qualificazione, riqualificazione e di aggiornamento professionale.

3.5.2 Piano d'area "La via delle abbazie"

Tra i comuni di Veroli, Collepardo, Torricella M.S.G. Campano, Boville Ernica è stato sottoscritto in data 25/01/2002 il Piano d'Area denominato "La via delle Abbazie".

Gli obiettivi fissati da questo progetto sono:

- miglioramento della qualità della vita;
- sviluppo economico locale.

Le strategie d'intervento sono:

- Recupero e valorizzazione di aree marginali e degradate;
- Risanamento urbanistico ed adeguamento funzionale aree urbanizzate;
- Recupero e valorizzazione delle aree e dei beni ai fini turistici e ricettivi;
- Sviluppo del patrimonio ricettivo in aree ad alta potenzialità turistica;
- Completamento della rete dei sistemi museali e valorizzazione dei teatri storici;
- Valorizzazione dei centri storici minori ed eliminazione del degrado urbanistico;
- Completamento ed ottimizzazione del sistema di fruizione e ricettività nelle aree di interesse ambientale;
- Interventi infrastrutturali volti alla creazione di servizi sociali ed altri interventi per l'eliminazione di situazioni di disagio sociale;
- Completamento, realizzazione e potenziamento di infrastrutture nelle aree attrezzate e di insediamento produttivo.

3.5.3 Piano di sviluppo locale "Passo dei Lepini"

La proposta di intervento è stata firmata il 25/01/2002. Ricade nel Piano il comune di Patrica

Sulla base delle caratteristiche territoriali analizzate, il Piano di Sviluppo Locale ha individuato sia le azioni da porre in essere per favorire lo sviluppo dell'area sia gli interventi necessari a creare i presupposti per garantire il successo dell'iniziativa nel suo complesso.

Le linee guida sono:

- Miglioramento della qualità della vita;
- Sviluppo economico locale.

Le strategie territoriali sono:

- Favorire la nascita di ambienti in grado di diventare risorse per la competitività globale;
- Favorire il rafforzamento e la nascita di attività produttive;
- Favorire un uso del territorio come strumento di marketing per attrarre risorse dell'economia globale.

3.6 Sinergie tra i vari programmi

Le sinergie riscontrabili tra i vari programmi precedentemente descritti e il Piano d'Area, possono essere ricondotte a:

- Valorizzazione del patrimonio naturalistico- storico- culturale attraverso una strategia di sviluppo sovracomunale;
- Riconversione delle attività produttive e adeguamento delle rete infrastrutturale.



REGIONE LAZIO

DOCUP OBIETTIVO 2 2000-6

ASSE III "VALORIZZAZIONE DEI SISTEMI LOCALI"

***PROPOSTE PERVENUTE PER L'AGGIORNAMENTO
DEL PIANO D'AREA DELL'AMBITO TERRITORIALE N. 9***

BIENNIO 2003-2004



SMILUPPOLLAZIO



ACQUEDOTTI

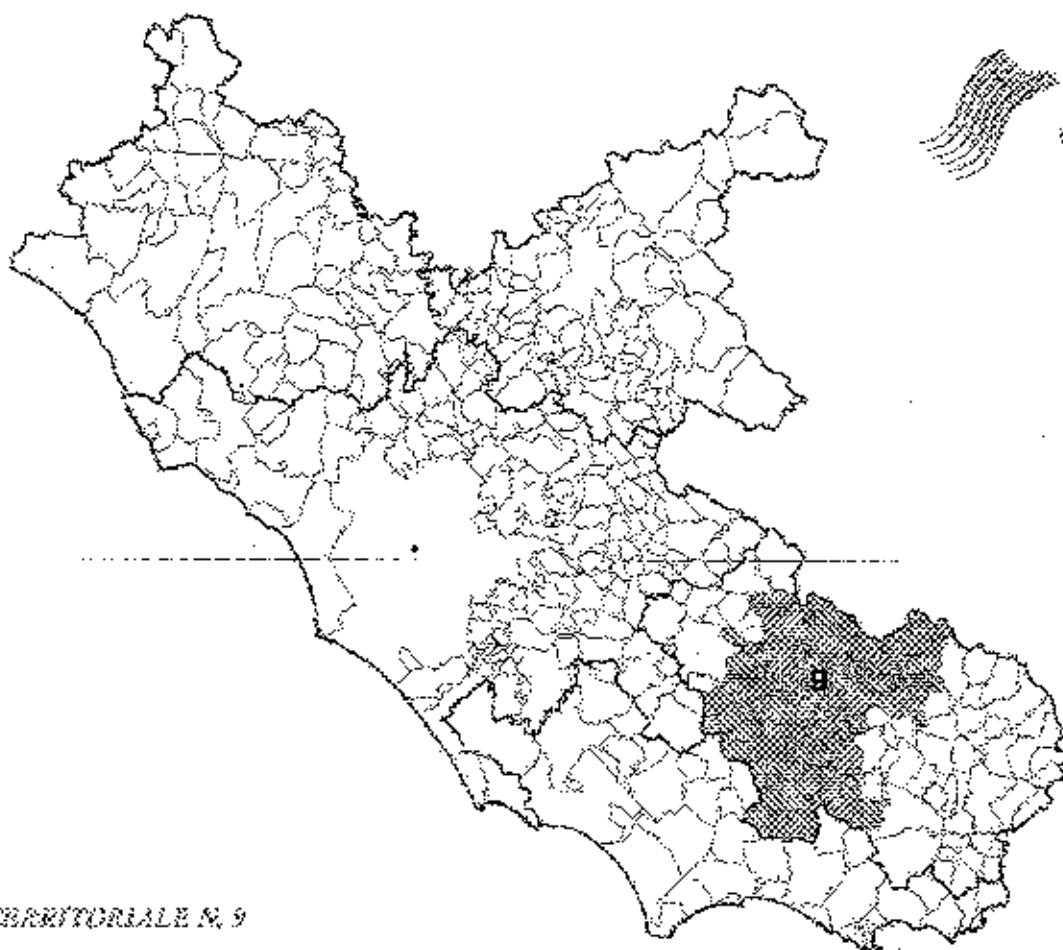

AMBITO TERRITORIALE N. 9

Soggetto proponente	N. prot.	Titolo intervento	Sottosistema	Tipo proposta	Livello progettuale	Triennale OO.PP.	Disp. area	Destituzione Urbanistica	Totale investimento	Finanz. richiesto	Doc. tec. Allegata
Comune di Alatri											
35610	Marketing territoriale sviluppo n.1		III.2.1	Completamento opera finanziaria	Baseativa	X	Altra soggetto	Confirme	€ 1.290.000	€ 1.290.000	Esemplata
35611	Marketing territoriale sviluppo n.2		III.2.1	Completamento opera finanziaria	Baseativa	X	Altra soggetto	Confirme	€ 573.298	€ 573.298	Esemplata
35610	LINDET		III.2.1	Completamento opera finanziaria	Esecutivo	X	Altra soggetto	Confirme	€ 1.117.452	€ 1.117.452	Completata
32108	Valore spolia emergente archeologica - monumenti non poligrafi		III.2.2	Completamento opera finanziaria	Preliminare	X	Comunale	Confirme	€ 1.540.189	€ 1.540.189	Incompleta
32104	Interventi restauro delle Case - ex 1978 per percorsi turistici e naturalistici		III.2.3	Completamento opera finanziaria	Preliminare	X	Comunale	Confirme	€ 3.065.830	€ 3.065.830	Incompleta
32100	Stato di conservazione Museo Delta Pantaloni		III.2.4	Proseguo 1° biennio	Definitiva	X	Espresso in essere	Definitiva	€ 1.629.485	€ 1.629.485	Completata
32103	Strutturazione di Piazza S. Maria Maddalena e strada sottostante		III.2.1	Nuova proposta	Definitiva	X	Comunale	Confirme	€ 877.977	€ 877.977	Completata
32102	Protezione Visuale e abbasso di terreno poligonali		III.2.4	Nuova proposta	Lavori in corso	X	Comunale	Confirme	€ 774.695	€ 774.695	Completata
32150	Parcheggio Ponte S. Pietro e ridosso della nuova poligonale		III.2.4	Proseguo 1° biennio	Definitività	X	Comunale	Confirme	€ 2.117.473	€ 2.117.473	Incompleta
32106	Parcheggio Ponte S. Pancrazio a rifianco della nuova poligonale		III.2.4	Proseguo 1° biennio	Definitività	X	Comunale	Confirme	€ 2.117.473	€ 2.117.473	Incompleta
32100	Completamento e ristrutturazione palazzo Conti Orselli		III.2.4	Completamento opera finanziaria	Preliminare	X	Espresso in essere	Confirme	€ 1.032.913	€ 1.032.913	Incompleta
35109	Valorizzazione dell'area Fontana degli Ammiranti o della Sella		III.2.2	Proseguo 1° biennio	Esecutivo	X	Comunale	Confirme	€ 516.451	€ 516.451	Incompleta
Comune di Arpino											
32302	Completamento della opera di urbanizzazione primaria in servizio del nucleo industriale SIDA, III lotto		III.2.3	Completamento opera finanziaria	Definitività		Da riproporre	Confirme	€ 2.833.852	€ 2.833.852	Completata
32300	Proseguo ristrutturazione Firenze		III.2.3	Nuova proposta	Definitiva		Da riproporre	Confirme	€ 1.311.360	€ 1.311.360	Completata
32306	Interventi di riqualificazione e n. 6 ex conaliti della sorgente Fontella col area limitrofa		III.2.3	Nuova proposta	Esecutiva	X	Altra soggetto	Confirme	€ 1.402.224	€ 1.402.224	Completata
32301	Realizzazione area di sosta a Marina di Fregene presso l'ex casello Fregene del S. Siro Com. Arpino		III.2.1	Nuova proposta	Esecutiva	X	Comunale	Confirme	€ 1.549.377	€ 1.549.377	Completata
32312	Piazza parcheggio "I. L. C. Camillo" percorso in viale viale strada cittadina		III.2.2	Completamento opera finanziaria	Baseativa	X	Espresso in essere	Confirme	€ 2.73.123	€ 2.73.123	Completata
32304	Interventi di abbassamento del terreno della L. 12.12.1978 del nucleo storico e dei spazi archeologici Piazza S. Pancrazio		III.2.3	Nuova proposta	Definitiva	X	Comunale	Confirme	€ 516.457	€ 516.457	Completata
32305	Protezione, ristrutturazione e riqualificazione del centro storico		III.2.4	Nuova proposta	Definitiva	X	Comunale	Confirme	€ 517.000	€ 517.000	Completata
32309	Restauro e ristrutturazione palazzo S. Pancrazio III lotto di completamento		III.2.4	Completamento opera finanziaria	Definitiva	X	Comunale	Confirme	€ 1.173.906	€ 1.173.906	Completata
32311	Valorizzazione nucleo di C. Cavaterra e completamento nuova abitativa		III.2.4	Completamento opera finanziaria	Esecutivo	X	Comunale	Confirme	€ 756.000	€ 756.000	Completata

<i>Soggetto proponente</i>	<i>N. prot.</i>	<i>Titolo intervento</i>	<i>Sottosistema</i>	<i>Tipo proposta</i>	<i>Livello progettuale</i>	<i>Triennale OO.PP.</i>	<i>Disp. area</i>	<i>Destinazione Urbanistica</i>	<i>Totale investimento</i>	<i>Finanz. richiesto</i>	<i>Dir. RC Allegata</i>
Comune di Boville Ernica											
	32953	Strutturazione definitiva pianificazione di Circomollificio riqualificazione degli spazi pubblici adiacenti	III.2.4	Presentato 1° biennio	Definitivo	X	Comunale	Conforme	€ 2.309.843	€ 2.309.843	Incompleta
	31992	Completamento area parcheggio ospedalio	III.2.4	Presentato 1° biennio	Definitivo	X	Comunale	Conforme	€ 190.000	€ 190.000	Completa
	34702	Riqualificazione urbanistica del centro storico	III.2.4	Presentato 1° biennio	Preliminare	X	Comunale	Conforme	€ 613.816	€ 613.816	Completa
Comune di Proconso											
	32251	Valorizzazione del patrimonio urbanistico-architettonico storico	III.2.1	Presentato 1° biennio	Preliminare	X	Comunale	Conforme	€ 310.000	€ 310.000	Incompleta
	32262	Area sosta per bus in itinerario di valorizzazione del territorio	III.2.3	Presentato 1° biennio	Appalto negoziato	X	Comunale	Conforme	€ 102.475	€ 102.475	Incompleta
	32259	Potenziamento della strada ed infrastruttura sportiva	III.2.3	Presentato 1° biennio	Appalto negoziato	X	Comunale	Conforme	€ 230.000	€ 230.000	Incompleta
	32378	Potenziamento struttura sportiva comunale con campo di calcio coperto	III.2.3	Presentato 1° biennio	Lavori in corso	X	Comunale	Conforme	€ 37.883	€ 134.583	Completa
	32376	Piani di recupero del centro storico	III.2.1	Presentato 1° biennio	Preliminare	X	Comunale	Conforme	€ 6.353.719	€ 6.353.719	Completa
Comune di Campello Appennino											
	31177	Dotazione di acqua potabile in loco. Base di servizio ed impianto di bonifica in loco. Base di servizio	III.2.1	Presentato 1° biennio	Definitivo	X	Comunale	Conforme	€ 490.000	€ 490.000	Incompleta
	31578	Base di servizio ed impianto di bonifica in loco. Base di servizio	III.2.1	Presentato 1° biennio	Definitivo	X	Comunale	Conforme	€ 420.000	€ 420.000	Completa
Comune di Chiodelli											
	32151	Progetto per la riqualificazione del centro storico ed area limitrofe (1° e 2° lotto)	III.2.1	Presentato 1° biennio	Lavori in corso	X	Comunale	Conforme	€ 900.000	€ 900.000	Incompleta
Comune di Castro del Volturno											
	34831	Valorizzazione area archeologica in loco. Museo del sito	III.2.1	Presentato 1° biennio	Definitivo	X	Comunale	Conforme	€ 517.000	€ 517.000	Assente
	35200	Costruzione di parco sportivo in loco. Museo del sito	III.2.2	Presentato 1° biennio	Appalto negoziato	X	Comunale	Conforme	€ 361.520	€ 361.520	Completa
	35260	Completamento impianto sportivo in loco. Museo del sito	III.2.1	Completamento opera	Definitivo	X	Comunale	Conforme	€ 232.400	€ 232.400	Completa
	35277	Completamento impianto sportivo in loco. Museo del sito	III.2.1	Completamento opera	Definitivo	X	Comunale	Conforme	€ 518.490	€ 518.490	Completa
	35275	Recupero, restauro, manutenzione e riqualificazione del centro storico	III.2.1	Presentato 1° biennio	Definitivo	X	Comunale	Conforme	€ 317.000	€ 317.000	Completa
	35273	Recupero, restauro, manutenzione e riqualificazione del centro storico	III.2.1	Presentato 1° biennio	Definitivo	X	Comunale	Conforme	€ 774.000	€ 774.000	Completa

Soggetto proponente	N. prot.	Titolo intervento	Sottosistema	Tipo proposta	Livello progettuale	Triennale (0) PP	Disp. area	Destinazione Urbanistica	Totale Investimento	Finanz. richiesta	Doc. Tec. Affidata
Comune di Casarico											
31682-b		Realizzazione area di metrizzazione nelle aree industriali e artigianali - Torrioni	III.1.1	Presentata 1° biennio	Definitivo	X	Altro	Conferma	€ 3.308.990	€ 1.208.650	Completata
31684-a		Recupero area distrettiva EST	III.1.2	Completamento opere licenziate	Definitivo	X	Esposizione in corso	Conferma	€ 2.277.410	€ 2.272.410	Completata
31682-a		Collocazione disspadunata polo sportivo per un riqualificato centro storico	III.2.2	Nuova proposta	Preliminare	X	Da approvare	Conferma	€ 1.549.170	€ 1.549.170	Completata
31684-b		Regolare assetto del Duini	III.2.4	Completamento opere finanziata	Definitivo	X	Altro	Conferma	€ 3.982.281	€ 2.350.284	Completata
Comune di Capriano											
31700		Opere di urbanizzazione in zona ASB	III.1.1	Presentata 1° biennio	Pre-progetto	X	Altro	Conferma	€ 2.055.828	€ 2.055.828	Completata
31701		Realizzo "Palazzo Vespijani" per la nuova sede del nuovo nucleo artigianale di Pregallo	III.2.1	Presentata 1° biennio	Definitivo	X	Comunale	Qualifica	€ 2.217.340	€ 1.737.340	Completata
31706		Recupero antichità a Parco locale del fiume Lusi	III.2.1	Presentata 1° biennio	Definitivo	X	Altro	Conferma	€ 4.130.560	€ 4.130.560	Completata
31819		Completamento opera di riqualificazione del centro storico comunale	III.2.2	Nuova proposta	Pre-progetto	X	Altre categorie	Conferma	€ 365.000	€ 365.000	Completata
31797		Riqualificazione e riassetto centro storico	III.2.4	Presentata 1° biennio	Definitivo	X	Comunale	Conferma	€ 2.540.000	€ 2.400.000	Completata
31708		Restituzione servizi funzionali alla chiesa dell'Assunzione	III.2.4	Nuova proposta	Definitivo	X	Altro	Conferma	€ 389.614	€ 309.872	Completata
Comune di Cavatorta											
31061		Piazza sulla via - spelonchiano presso Caspary del Rio Olivo	III.2.3	Nuova proposta	Esecutivo	X	Comunale	Conferma	€ 159.191	€ 359.191	Completata
Comune di Ferentino											
31010		Recupero di un vecchio mattatoio da abitare a edilizia residenziale con annessi laboratori artigianali	III.1.2	Nuova proposta	Definitivo	X	Comunale	Conferma	€ 813.765	€ 813.766	Completata
31072		Progetto per la promozione turistica del centro storico (UL Lotte)	III.2.4	Completamento opere licenziate	Definitivo	X	Comunale	Qualifica	€ 794.681	€ 774.681	Accoppiata
31040		Riqualificazione urbanistica Corso d'Atene	III.3.1	Completamento opere finanziata	Esecutivo	X	Da approvare	Qualifica	€ 214.100	€ 214.100	Completata
Comune di Fontechiari											
31841		Riqualificazione delle aree degradate del centro storico	III.2.4	Presentata 1° biennio	Definitivo	X	Comunale	Conferma	€ 457.551	€ 457.551	Accoppiata
31845		Recupero di un muro di sostegno in via Lucania Casa	III.2.4	Presentata 1° biennio	Definitivo	X	Comunale	Conferma	€ 240.644	€ 240.644	Accoppiata
Comune di Trivigno											
31731		Realizzazione dell'ex mattatoio comunale con riqualificazione in area della cultura	III.1.2	Presentata 1° biennio	Definitivo	X	Comunale	Qualifica	€ 655.626	€ 653.920	Completata
31723		Strutturazione area Fontanelle - Ponte	III.1.3	Presentata 1° biennio	Preliminare	X	Approvata in corso	Qualifica	€ 1.800.000	€ 1.800.000	Completata
31620		Riqualificazione fondo del Rio di Casa	III.3.1	Nuova proposta	Esecutivo	X	Da approvare	Conferma	€ 1.471.902	€ 1.471.902	Completata
Comune di Giuliano di Roma											
31748		Recupero Palazzo Dragagna a sede museo di Urbanizzazione	III.2.3	Presentata 1° biennio	Pre-progetto	X	Comunale	Conferma	€ 1.075.191	€ 1.075.191	Completata
31639		Valorizzazione ex area orti	III.2.4	Presentata 1° biennio	Preliminare	X	Da approvare	Conferma	€ 2.000.000	€ 2.000.000	Completata

Soggetto proponente	N. prot.	Titolo intervento	Sottoscrizione	Tipo proposta	Livello progettuale	Triennale OO PP	Disp. area	Destinazione Urbanistica	Totale investimento	Stanz. richiesta	Doc. Acc. Allegata
Comune di Chiaravalle											
	31830	Moduli parcheggio nel centro urbano	III.2.4	Nuova proposta	Profilabilità	X	Comunale	Conferma	€ 164.000	€ 164.000	Incompleta
	31642	Rafforzamento di una piazza pedonale e parcheggio autorizzati	III.2.4	Nuova proposta	Profilabilità	X	Comunale	Conferma	€ 504.014	€ 504.014	Incompleta
	31643	Rafforzamento di una piazza pedonale e parcheggio autorizzati	III.2.3	Nuova proposta	Profilabilità	X	Comunale	Conferma	€ 192.707	€ 192.707	Incompleta
Comune di Santa del Giuda											
	32231	Trasformazione di collegamento Sclafano-Calle d'Arco: via snc. S. Nicola-Jeffri-Calle. SS82 - traversa Sclafano-Calle d'Arco - C. Ag. S. Maria - 80 Solva	III.1.1	Presentato 1° biennio	Esecutivo	X	Di. provinciale	Conferma	€ 1.524.132	€ 1.924.132	Chiusa
	32253	Plan Urbanistico di Santa del Giuda	III.2.3	Completamento piano Urbanistico	Esecutivo	X	Di. provinciale	Conferma	€ 1.200.000	€ 1.200.000	Incompleta
	32249	Adeguamento e riassetto urbanistico Centro Storico di Santa del Giuda	III.2.1	Presentato 1° biennio	Esecutivo	X	Comunale	Conferma	€ 1.032.014	€ 1.032.014	Incompleta
	32847	Completamento del piano Urbanistico di Santa del Giuda	III.2.1	Completamento piano Urbanistico	Profilabilità	X	Comunale	Conferma	€ 5.501.582	€ 5.501.582	Completa
	32248	Contra-progettiva e gestione del comprensorio cond. nell' Area del 1° lotto	III.2.4	Nuova proposta	Tramite	X	Comunale	Conferma	€ 1.187.850	€ 1.187.850	Completa
Comune di Monte San Giovanni Campano											
	32180	Piano Urbanistico di Monte San Giovanni Campano	III.1.1	Presentato 1° biennio	Definitivo	X	Comunale	Definitivo	€ 3.206.182	€ 3.206.182	Incompleta
	32275	Miglioramento dell'accessibilità centro storico - piazza S. Maria e via Valle	III.2.4	Presentato 1° biennio	Definitivo	X	Comunale	Conferma	€ 200.000	€ 200.000	Completa
	32510	Miglioramento dell'accessibilità e riassetto urbano - Piazza Guglielmo Marconi	III.2.4	Presentato 1° biennio	Esecutivo	X	Comunale	Definitivo	€ 350.000	€ 350.000	Completa
	32577	Verifica e adeguamento urbanistico - Capobianco	III.2.4	Presentato 1° biennio	Lavori in corso	X	Comunale	Conferma	€ 413.000	€ 413.000	Completa
	32379	Miglioramento dell'accessibilità centro storico - Piazza	III.2.4	Presentato 1° biennio	Lavori in corso	X	Comunale	Conferma	€ 86.829	€ 86.829	Completa
	32378	Verifica e adeguamento urbanistico - Piazza La Fucina	III.2.4	Presentato 1° biennio	Lavori in corso	X	Comunale	Conferma	€ 41.000	€ 41.000	Complet.
Comune di Morone											
	32274	Manuale Urbanistico e Piano Urbanistico di Morone	III.1.1	Presentato 1° biennio	Profilabilità	X	Comunale	Conferma	€ 151.241	€ 151.241	Completa
	32275	Lavori di manutenzione e adeguamento della rete fognaria	III.2.4	Presentato 1° biennio	Esecutivo	X	Comunale	Conferma	€ 1.400.000	€ 1.400.000	Complet.

N. Soggetto proponente	Titolo intervento	Sottosistema	Tipo proposta	Fase progettuale	Tramite OT PP	Disp. area	Destinazione Urbanistica	Totale investimento	Finanz. richiesta	Doc. Tec. Allegato
Comune di Pastena										
30667	Ricevere l'abitato storico di affioro ad Ostero della giovini	III.2.3	Nuova proposta	Esecutivo	X	Comune	Conforme	€ 781.400	€ 781.400	Completato
30634	Ricevere ed in un'area ad est, abitare, per attività turistico-ristorante	III.2.4	Nuova proposta	Esecutivo	X	Comune	Conforme	€ 165.000	€ 165.000	Incompleta
30668	Realizzazione parcheggio a servizio del gruppo musicale	III.2.4	Nuova proposta	Loi in corso	X	Comune	Conforme	€ 153.000	€ 153.000	Incompleta
30670	Parco multimediale, dal centro urbano alla Grotta di Pastena	III.3.1	Nuova proposta	Esplorativa	X	Comune	Conforme	€ 70.000	€ 70.000	Incompleta
Comune di Patria										
32069	Recupero di abitazione e via industriale	III.1.1	Presentato 1° biennio	Preliminare	X	Comune	Conforme	€ 57.469	€ 57.469	Completata
32067	Riqualificazione centro storico	III.2.4	Presentato 1° biennio	Preliminare	X	Comune	Conforme	€ 4.421.368	€ 5.310.277	Completata
32068	Sanificati messi in sicurezza e ripristino antichità dell'area Loc. Lencasa	III.3.1	Nuova proposta	Esecutivo	X	In via di valutazione	Conforme	€ 260.458	€ 260.415	Completata
Comune di Pescosolido										
33033	Progetto per la riqualificazione di Via Italia e per la valorizzazione turistica dell'area di Loc. Pesto	III.2.2	Nuova proposta	Esecutivo	X	Da approvare Comune	Conforme	€ 2.010.082	€ 2.010.082	Incompleta
33088	Progetto per il recupero abitativo e turistico e sviluppo socio-economico di zona rurale	III.2.4	Nuova proposta	Definitivo	X	Comune	Conforme	€ 6.000.000	€ 6.000.000	Incompleta
33700	Interventi irrigatori per il completamento idraulico del recupero edilizio ed urbanistico e sviluppo socio-economico di Borgo Trinità	III.2.4	Nuova proposta	Preliminare	X	Comune	Conforme	€ 4.281.971	€ 4.281.971	Incompleta
Comune di Pietr										
33586	Completamento e ampliamento urbanistico pianificati anno e triplice fase	III.1.1	Presentato 1° biennio	Definitivo	X	Da approvare Comune	Conforme	€ 1.465.661	€ 1.465.661	Completata
33587	Valorizzazione primario di Mont. Aurizi	III.1.1	Presentato 1° biennio	Definitivo	X	Da approvare Comune	Conforme	€ 1.968.121	€ 1.968.121	Completata
33595	Sistemazione fono del fono "Colle Frottole" in Via Vercellese	III.1.2	Nuova proposta	Definitivo	X	Comune	Conforme	€ 77.084	€ 77.084	Incompleta
33589	Miglioramento servizi comunali	III.1.2	Presentato 1° biennio	Definitivo	X	Comune	Conforme	€ 98.702	€ 98.702	Incompleta
33599	Sistemazione fono, area pubblica di Pietr	III.1.2	Presentato 1° biennio	Definitivo	X	Comune	Conforme	€ 50.702	€ 50.702	Incompleta
33598	Damico e messa in sicurezza demarcata in Via Vercellese	III.1.2	Presentato 1° biennio	Definitivo	X	Comune	Conforme	€ 265.675	€ 265.675	Incompleta
33597	Completamento parcheggio	III.2.1	Presentato 1° biennio	Definitivo	X	Comune	Conforme	€ 270.417	€ 270.417	Incompleta
33588	Progetti turistici e comunitari	III.2.2	Presentato 1° biennio	Definitivo	X	Comune	Conforme	€ 1.056.676	€ 1.056.676	Incompleta
33592	Studio di collegamenti parcheggio scuola elementare e non abilitate	III.2.1	Presentato 1° biennio	Definitivo	X	Comune	Conforme	€ 147.808	€ 147.808	Incompleta
33591	Ampliamento campo sportivo	III.2.2	Presentato 1° biennio	Definitivo	X	Da approvare Comune	Conforme	€ 111.038	€ 111.038	Incompleta
33598	Ampliamento campo sportivo	III.2.2	Presentato 1° biennio	Definitivo	X	Da approvare Comune	Conforme	€ 206.583	€ 206.583	Incompleta
33596	Centro socio-culturale polivalente	III.2.2	Presentato 1° biennio	Definitivo	X	Da approvare Comune	Conforme	€ 1.239.508	€ 1.239.508	Incompleta
33600	Completamento campo sportivo	III.2.2	Nuova proposta	Definitivo	X	Comune	Conforme	€ 852.154	€ 852.154	Completata
33601	Risarcimento chiesa S. Maria del Campo	III.2.3	Presentato 1° biennio	Definitivo	X	Comune	Conforme	€ 124.800	€ 124.800	Incompleta
33590	Conversione per l'uso di Cimitero del Cimitero	III.2.4	Presentato 1° biennio	Definitivo	X	Comune	Conforme	€ 258.228	€ 0	Incompleta
33602	Valorizzazione storico-artistica centro storico	III.2.4	Presentato 1° biennio	Definitivo	X	Comune	Conforme	€ 519.039	€ 519.039	Incompleta

<i>Soggetto proponente</i>	<i>N. prof.</i>	<i>Titolo intervento</i>	<i>Sottomisura</i>	<i>Tipo proposta</i>	<i>Livello progettuale</i>	<i>Pianisole (SO PP)</i>	<i>Disp. area</i>	<i>Destinazione Urbanistica</i>	<i>Totale investimento</i>	<i>Finanz. rubricato</i>	<i>Dir. tec. Allegria</i>
31594	Recupero Castello di lusso per attività culturali	III.2.4	Uscuati - ² bisuio		Prefallibilità	%	Espropriate in corso	Comune	€ 2.117.987	€ 2.117.987	Escompta

Soggetto proponente	N. prot.	Titolo intervento	Sottoscrizione	Tipo proposta	Livello progettuale	Triennale OO PP	Disp. area	Destinazione Urbanistica	Totale investimento	Finanz. richiesta	Doc. Inc. Allegati
Comune di Pofi											
	31565	Restaurazione scuderie dello stado comunale - via Roma, via Marconi e via Mazzini	III.2.4	Nuova proposta	Realizativo	X	Comunale	Conferma	€ 4.500.000	€ 350.000	Completa
	31566	Sistemazione di via Roma	III.2.4	Presentato 1° biennio	Realizativo	X	Comunale	Conferma	€ 4.000.000	€ 400.000	Incompleta
	31569	Illegittimo edificio situata al mezzo al centro storico	III.2.4	Proposta 1° biennio	Presuntivo	X	Comunale	Conferma	€ 135.800	€ 135.800	Completa
Comune di Puzos											
Tirreno											
	32986	Valorizzazione e finanziamento in località del centro storico	III.2.4	Presentato 1° biennio	Esecutivo	X	Comunale	Conferma	€ 420.000	€ 420.000	Incompleta
	32994	Diretta di sistemazione del Servizio Municipale "Puzos" all'interno della III.2 del Lago di Uscio Tirreno	III.2.2	Presentato 1° biennio	Realizativo	X	Comunale	Conferma	€ 145.000	€ 145.000	Incompleta
	32999	Completamento Servizio Naturale "Cassa" annesso al museo della RN del Lago di Puzos Tirreno	III.2.2	Presentato 1° biennio	Realizativo	X	Comunale	Conferma	€ 420.000	€ 420.000	Incompleta
	32236	Attrezzatura necessaria per la pulizia e decorazione dell' "Sentiero Nazionale" all'interno della RN del Lago	III.2.2	Presentato 1° biennio	Presuntivo	X	Comunale	Conferma	€ 510.557	€ 510.557	Incompleta
Comune di Ripi											
	32069	Museo dell'acqua	III.2.1	Nuova proposta	Definitivo	X	Comunale	Conferma	€ 810.250	€ 840.330	Incompleta
	32070	Lavori di ristrutturazione, manutenzione e completamento degli impianti sportivi	III.2.2	Nuova proposta	Esecutivo	X	Comunale	Conferma	€ 1.353.117	€ 1.353.117	Completa
	32481	Risanamento del centro storico	III.2.4	Nuova proposta	Dilatativo	X	Alto	Conferma	€ 1.409.838	€ 1.409.838	Incompleta
Comune di Sorci											
	32584	Completamento opere infrastrutturali del Piano Urbanistico Comunale (PUC) della frazione di Sorci - Puzos urbano (PUC) in attuazione del Piano Urbanistico Comunale (PUC) di Sorci	III.2.1	Presentato 1° biennio	Esecutivo	X	Comunale	Conferma	€ 1.322.000	€ 1.322.000	Completa
	32587	Ristrutturazione edilizia "Cassa" (ex "Cassa") in un centro abitato rurale	III.2.2	Completamento opere infrastrutturali	Realizativo	X	Comunale	Conferma	€ 4.446.771	€ 4.446.771	Completa
	32146	Ristrutturazione e recupero ex "Cassa" "Villaggio" per attività "Cassa Sorci"	III.2.2	Presentato 1° biennio	Realizativo	X	Comunale	Conferma	€ 826.331	€ 826.331	Completa
	32147	Allestimento del parco della Madonna delle Grazie - Completamento	III.2.3	Presentato 1° biennio	Presuntivo	X	Comunale	Conferma	€ 6.2.064	€ 6.12.864	Completa
	32345	Ripulitura delle opere del centro storico con realizzazione di opere di urbanizzazione	III.2.4	Proposta 1° biennio	Esecutivo	X	Comunale	Conferma	€ 1.500.879	€ 1.500.879	Completa
Comune di Torricola											
	33026	Lavori di sistemazione area degradata, antistante la chiesa di S. Francesco in via Cavour	III.2.2	Presentato 1° biennio	Realizativo	X	Comunale	Conferma	€ 50.589	€ 50.589	Incompleta
	33027	Lavori di sistemazione della strada di accesso alla zona archeologica "La Torre"	III.2.2	Presentato 1° biennio	Realizativo	X	Comunale	Conferma	€ 96.571	€ 96.571	Incompleta
	33028	Lavori di completamento e manutenzione della strada di accesso al centro storico	III.2.1	Presentato 1° biennio	Lavori in corso	X	Comunale	Conferma	€ 785.014	€ 785.014	Completa
	33029	Completamento lavori di sistemazione area Menfola - lavori parziali - opere di urbanizzazione - parcheggio 2° biennio	III.2.4	Presentato 1° biennio	Lavori in corso	X	Comunale	Conferma	€ 3.873.427	€ 3.873.427	Completa

N. progetto	TITOLO INTERVENTO	SOTTOMISURA	Tipo proposta	Livello programmatico	Triennale OO PP	Disp. area	Destinazione Urbanistica	Totale investimento	Finanz. richiesto	Doc. tec. Allegata
Comune di Valfavara										
3270	Lavori di manutenzione della pista ciclabile Ghisella - Pausa	III.1.1	Presupposto 1° biennio	Lavori in corso	X	Comunale	Conferme	€ 413.164	€ 413.164	Incompleta
3268	Sistemazione dell'atrio della chiesa di S. Michele Arcangelo	III.2.4	Presupposto 1° biennio	Definitivo	X	Intercomunale	Conferme	€ 206.580	€ 206.580	Incompleta
3457	Recupero dell'ex sede nazionale in Via Dalmaziani e nel padiglione adiacente sono centro per la promozione della cultura e dei prodotti agro-alimentari valsermani	III.2.4	Presupposto 1° biennio	Esecutivo	X	Comunale	Conferme	€ 583.101	€ 583.101	Completata
3471	Lavori di sistemazione delle vie del vecchio stazzo "Verdi" di Porta S. Maria, Via Via, Via di S. Filippo e Piazza Miraglia	III.2.4	Presupposto 1° biennio	Lavori in corso	X	Comunale	Conferme	€ 221.315	€ 221.315	Incompleta
Comune di Vico del										
3302	Acquisto di un immobile per centro polifunzionale (1° servizio sociale, centri culturali)	III.1.3	Nuova proposta	Esecutivo	X	Comunale	Conferme	€ 1.100.000	€ 1.100.000	Completata
3162 e 3163	Opere di completamento per la valorizzazione e riqualificazione del centro storico	III.2.4	Presupposto 1° biennio	Lavori in corso	X	Comunale	Conferme	€ 200.765	€ 200.765	Incompleta
3344	Sistema integrato di percorsi pedonali e ciclistici di accesso al centro storico	III.2.4	Nuova proposta	Definitivo	X	Comunale	Conferme	€ 412.122	€ 412.122	Incompleta
Comune di Vico nel										
3153	Completamento strada comunale Storto - rifilco	III.1.1	Completamento opera finalizzata	Realizzato	X	Comunale	Conferme	€ 500.393	€ 500.393	Incompleta
3509	Recupero del Castello Medievale di Veroli	III.2.2	Completamento opera finalizzata	Esecutivo	X	Comunale	Conferme	€ 6.766.554	€ 6.766.554	Incompleta
Comune di Vico nel Lago										
33192	Realizzazione strada per la mobilità a basso costo nel centro storico	III.2.4	Nuova proposta	Definitivo	X	Intercomunale	Conferme	€ 1.022.914	€ 1.022.914	Completata
33196	Recupero e valorizzazione e del territorio di impiego esecuzionario per il recupero di Veroli	III.2.2	Nuova proposta	Definitivo	X	Comunale	Conferme	€ 494.300	€ 494.300	Completata
33197	Recupero e valorizzazione per la realizzazione di rifugio vacanze	III.2.4	Nuova proposta	Definitivo	X	Comunale	Conferme	€ 346.360	€ 346.360	Completata
33194	Completamento delle piste ciclistiche allungamento del centro storico	III.2.4	Completamento opera finalizzata	Esecutivo	X	Comunale	Conferme	€ 366.602	€ 366.602	Completata
33198	Valorizzazione dei percorsi turistici di accesso alle aree S. - Monte Orsola, Monte Orsola e Valle dell'Inferno	III.2.2	Nuova proposta	Definitivo	X	Comunale	Conferme	€ 422.400	€ 422.400	Completata

Soggetto proponente	N. prof.	Titolo Intervento	Sottosigla	Tipo proposta	Livello progettuale	Triennale OO PP	Disp. aree	Destinazione Urbanistica	Totale investimento	Finanz. richiesta	Doc. Tec. Allegata
	34891	Centro industriale attività produttive e servizi, localizzate nel Comune di Alatri	III.1.1	Presentata l'abbandono	Definitivo	X	Di espropriare Altro	Conferme	€ 3.748.061	€ 3.748.061	Completata
	34891	Diminuzione della discarica RSU nei pressi della via Orsola nel comune di Viterbo	III.1.2	Nuova proposta	Esplorativo	X	Altro		€ 361.179	€ 361.179	Completata
	34928	Pianificazione dell'attività: RSU nei pressi della via Avella nel comune di Alatri	III.1.2	Nuova proposta	Esplorativo	X	Comunale		€ 1.237.475	€ 1.237.475	Completata
	34930	Realizzazione della discarica RSU nei pressi della via Enea Rio nel comune di Briville	III.1.2	Nuova proposta	Esplorativo	X	Comunale		€ 984.629	€ 984.629	Completata
	34931	Diminuzione della discarica RSU nei pressi della via Cicerone nel comune di Frosinone	III.1.2	Nuova proposta	Esplorativo	X	Comunale		€ 690.244	€ 690.244	Completata
	34933	Diminuzione della discarica RSU nei pressi della via Casimiro nel comune di Frosinone	III.1.2	Nuova proposta	Esplorativo	X	Comunale		€ 107.131	€ 107.131	Completata
	34938	Diminuzione della discarica RSU nei pressi della via Rinaldo nel comune di Viterbo	III.1.2	Nuova proposta	Esplorativo	X	Altro		€ 1.033.179	€ 1.033.179	Completata
	34942	Realizzazione della discarica RSU nei pressi della via Monte Casaleone nel comune di Alatri	III.1.2	Nuova proposta	Esplorativo	X	Comunale		€ 898.575	€ 898.575	Completata
	34946	Realizzazione della discarica RSU nei pressi della via Dorca delle Selve nel comune di Frosinone	III.1.2	Nuova proposta	Esplorativo	X	Comunale		€ 493.941	€ 493.941	Completata
	34948	Realizzazione della discarica RSU nei pressi della via Casimiro nel comune di Viterbo	III.1.2	Nuova proposta	Esplorativo	X	Altro		€ 417.659	€ 417.659	Completata
	34951	Realizzazione della discarica RSU nei pressi della via Vegetazio nel comune di Viterbo	III.1.2	Nuova proposta	Esplorativo	X	Altro		€ 559.876	€ 559.876	Completata
	34975	Diminuzione della discarica RSU nei pressi della via Prose Ugo nel comune di Collepiscopo	III.1.2	Nuova proposta	Esplorativo	X	Altro		€ 424.085	€ 424.085	Completata
	34981	Realizzazione della discarica RSU nei pressi della via Cicerone nel comune di Frosinone	III.1.2	Nuova proposta	Esplorativo	X	Altro		€ 610.000	€ 610.000	Completata
	34989	Realizzazione della discarica RSU nei pressi della via Cicerone nel comune di Frosinone	III.1.2	Nuova proposta	Esplorativo	X	Altro		€ 125.000	€ 125.000	Completata
	34996	Realizzazione della discarica RSU nei pressi della via Cicerone nel comune di Frosinone	III.1.2	Nuova proposta	Esplorativo	X	Altro		€ 454.069	€ 454.069	Completata
	34998	Realizzazione della discarica RSU nei pressi della via Cicerone nel comune di Frosinone	III.1.2	Nuova proposta	Esplorativo	X	Comunale		€ 2.065.935	€ 2.065.935	Completata
	34999	Realizzazione della discarica RSU nei pressi della via Cicerone nel comune di Frosinone	III.1.2	Nuova proposta	Esplorativo	X	Comunale		€ 750.000	€ 750.000	Completata
	34999	Realizzazione della discarica RSU nei pressi della via Cicerone nel comune di Frosinone	III.1.2	Nuova proposta	Esplorativo	X	Comunale		€ 750.000	€ 750.000	Completata

Comunità montana XII Monti Ernici

Soggetto proponente	N. prot.	Titolo intervento	Sottoscrizione	Tipo proposta	Livello progettuale	Triennio (O/P)	Big. area	Destinazione Urbanistica	Totale investimento	Finanz. richiesta	Doc. doc. Allegati
Comunità montana XIV Valle di Comino											
	34924	Realizzazione di un sistema collimetrico per la produzione irrigua economica e salubre del territorio	III.2.1	Nuova proposta	Fattibilità				€ 838.582	€ 538.353	Completata
Comunità montana XV Valle del Liri											
	32562	Definizione della disastata zona "Pianosa 2" Comune di Conifili	III.1.2	Nuova proposta	Fattibilità	X	Comunale	Conferma	€ 362.776	€ 362.776	Completata
	32593	Pista ciclo pedonale nel comune di Agropoli, Braccanella, Forca Liri, Sora (della valle aliana in Subegno Tusiabene)	III.2.1	Presentato 1° biennio	Definitivo	X	Da espropriare Comunale	Conferma	€ 464.811	€ 464.811	Completata
	32596	Ristrutturazione e sistemazione del pilogeo Merello - Folluca per via senza di prima precedenza rurale nel comune di Agropoli	III.2.1	Nuova proposta	Definitivo	X	Comunale	Conferma	€ 200.000	€ 200.000	Completata
	32599	Risparmio su spigoloni non elevatissimi Abbazia di San Domenico - Via Ciriachello (Comuni di Liri e Sora)	III.2.1	Presentato 1° biennio	Definitivo	X	Comunale	Conferma	€ 400.867	€ 400.867	Completata
	32599	Rifugio Fallo nel Comune di Sora	III.2.1	Nuova proposta	Definitivo	X	Comunale	Conferma	€ 380.000	€ 380.000	Completata
	32599	Primo linea emarginazione e del pedonieri lungo della Valle del Liri e della Montagna Feliana nel comune di Sora	III.2.2	Presentato 1° biennio	Definitivo	X	Comunale	Conferma	€ 40.000	€ 40.000	Assunta
	32593	Primo linea emarginazione e del pedonieri lungo della Valle del Liri e della Montagna Feliana - Comune di Sora	III.2.2	Presentato 1° biennio	Definitivo	X	Comunale	Conferma	€ 77.500	€ 77.500	Assunta
	32575	Risparmio su spigoloni non elevatissimi nel comune di Agropoli	III.2.4	Nuova proposta	Definitivo	X	Comunale	Conferma	€ 413.166	€ 413.166	Completata
Comunità montana XVI Grande del Monte Anagnini											
	33113	Verifica e valutazione del sito. Obiettivo: percorsi lineari, percorsi naturalistici e ricettivi nel comune di Palombara	III.2.1	Nuova proposta	Definitivo	X	Comunale	Conferma	€ 300.000	€ 300.000	Completata
Comunità montana XVII Monti Lepati - Anagnini e Falciano											
	33100	Revisione e valorizzazione di un'area in via, Piazza, Viale (Castro di Volsci) con le eccezioni di un vicolo per usanze vegetali e utilizzo dell'ingegneria naturalistica	III.1.2	Nuova proposta	Fattibilità	X	Comunale	Conferma	€ 97.432	€ 97.432	Incompiuta
	32598	Realizzazione rete del verde nella valle del SIC 116050021 Valle Cesario, nel comune di Palestrina	III.1.1	Nuova proposta	Fattibilità	X	Comunale	Conferma	€ 110.755	€ 110.755	Completata
	32594	Realizzazione rete del verde nell'ambito del SIC 116050021 Monte Galvo e Monte Galvelli, nel comune di Castro del Volsci e di Vallerotonda	III.1.1	Nuova proposta	Fattibilità	X	Comunale	Conferma	€ 135.400	€ 135.400	Completata
	32590	Costruzione di percorsi e piste ciclabili di sport e ricreazione, sia in percorsi sulla biodiversità e sugli habitat, sia nel SIC 116050025 Bosco di Salsola nel comune di Anagnini	III.1.3	Nuova proposta	Fattibilità	X	Da espropriare	Conferma	€ 216.207	€ 216.207	Incompiuta
	32592	Realizzazione rete del verde e piste ciclabili nell'area della Valle del Volsci, nel comune di Castro del Volsci, nel comune di Vallerotonda, nel comune di Valle Santa Sabina e Anagnini	III.1.5	Nuova proposta	Fattibilità	X	Altra soggetto pubblico	Conferma	€ 300.432	€ 300.432	Incompiuta
Comunità AV7 Frosinone											
	34709	Area in via S. Anna Sora - strada provinciale nel comune di Palestrina e Siquino	III.1.1	Presentato 1° biennio	Fattibilità		Da espropriare	Conferma	€ 13.732.515	€ 13.732.515	Incompiuta
	34708	Strada di collegamento tra la SS 7 e area attrezzata nel comune di Palestrina	III.1.1	Presentato 1° biennio	Fattibilità		Da espropriare	Conferma	€ 1.961.049	€ 1.961.049	Incompiuta
	34705	Nuovo sistema di irrigazione nel comune di Palestrina - progetto di irrigazione di Palestrina	III.1.1	Presentato 1° biennio	Fattibilità		Altra soggetto pubblico	Conferma	€ 644.000	€ 644.000	Completata
	34703	Impianto di produzione idroelettrica nel comune di Palestrina	III.1.1	Presentato 1° biennio	Definitivo		Altra soggetto pubblico	Conferma	€ 1.145.399	€ 1.145.399	Completata
	34702	Complesso delle infrastrutture e delle opere di irrigazione nel comune di Palestrina	III.1.1	Nuova proposta	Fattibilità		Altra soggetto pubblico	Conferma	€ 2.270.340	€ 2.270.340	Incompiuta
	34706	Strada di collegamento in strada S. Anna Sora - nel comune di Palestrina e Siquino	III.1.1	Presentato 1° biennio	Fattibilità		Da espropriare	Conferma	€ 4.260.294	€ 4.260.294	Incompiuta



REGIONE LAZIO

DOCUP OBIETTIVO 2 - 2000-6

ASSE III "VALORIZZAZIONE DEI SISTEMI LOCALI"

AGGIORNAMENTO AMBITO TERRITORIALE N. 9

BIENNIO 2003-2004



REGIONE LAZIO



SAN LUPATIZO

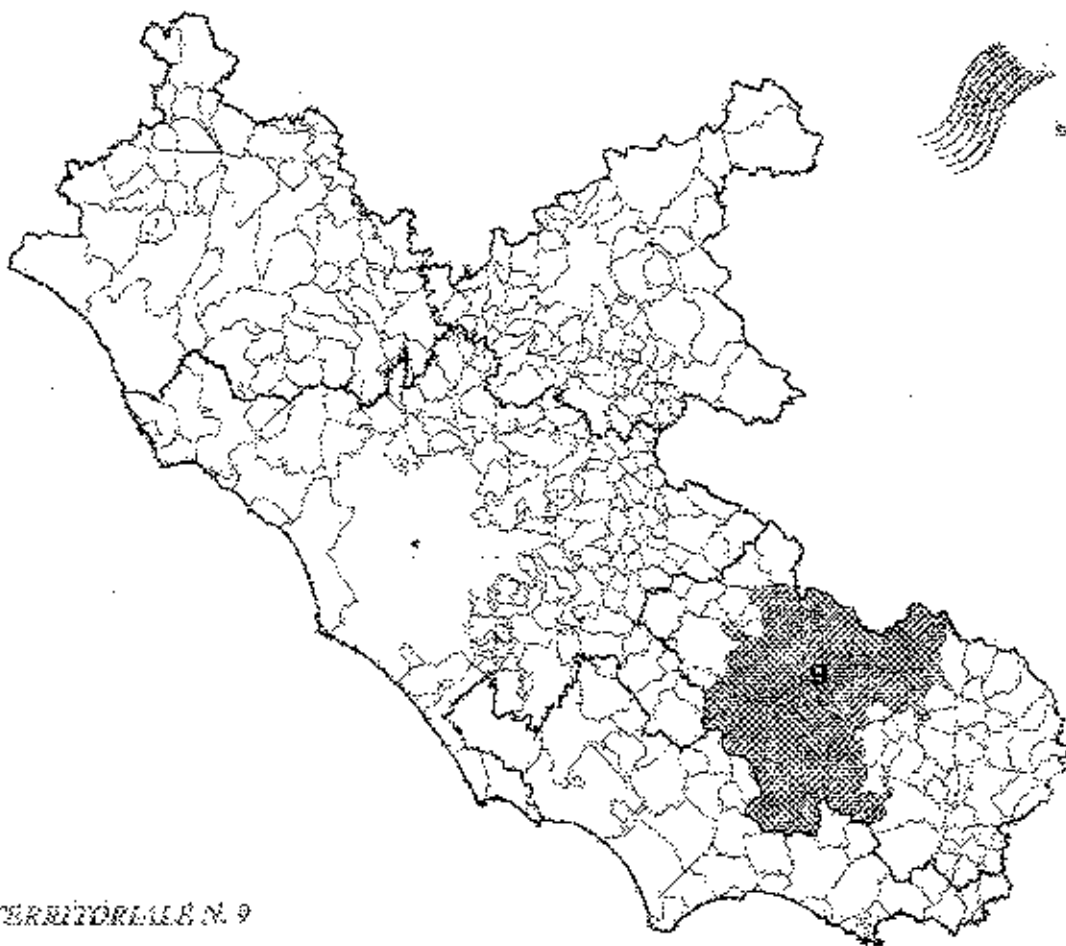

AMBITO TERRITORIALE N. 9

AMBITO 9

DOCUP OB. 2 Lazio ASSE III. biennio 2003-2004

Linea	Intervento	Comune	Regione	Settore	Tipologia	Importo (Miliardi di Euro)	Importo (Miliardi di Euro)	Importo (Miliardi di Euro)	Importo (Miliardi di Euro)	Importo (Miliardi di Euro)	Importo (Miliardi di Euro)	Importo (Miliardi di Euro)	Importo (Miliardi di Euro)
III.1	Ob.2	Comune di Capranica	FR	Opere di urbanizzazione in zona ASI	FR	2.065.826,00	2.058.825,00	1.019.246,00	90,00%	203.582,00	10,00%		
III.1.1	Ob.2	Comune di Capranica	FR	Opere di urbanizzazione in zona ASI	FR	2.065.826,00	2.058.825,00	1.019.246,00	90,00%	203.582,00	10,00%		
III.1.1	Ob.2	Comune di Capranica	FR	Opere di urbanizzazione in zona ASI	FR	1.145.999,00	1.145.999,00	1.031.400,00	90,00%	114.599,00	10,00%		
III.1.1	Ob.2	Comune di Capranica	FR	Opere di urbanizzazione in zona ASI	FR	1.308.650,00	1.308.650,00	652.325,00	50,00%	652.325,00	50,00%		
III.1.1	Ob.2	Comune di Capranica	FR	Opere di urbanizzazione in zona ASI	FR	944.000,00	944.000,00	441.000,00	50,00%	441.000,00	50,00%		
III.1.2	Ob.2	Comune di Terracina	FR	Stataizzazione area chiesa San Francesco	FR	52.937,21	50.037,21	45.520,49	90,00%	5.036,42	10,00%		
III.1.2	Ob.2	Comune di Terracina	FR	Recupero mattatoio per centro espositivo	FR	813.786,29	813.786,28	732.388,65	90,00%	81.397,63	10,00%		
III.1.2	Ob.2	Comune di Poli	FR	Riattivazione edificio ex Icu Colligioso per servizi socio-assistenziali	FR	450.000,00	450.000,00	405.000,00	90,00%	45.000,00	10,00%		
TOTALE III.1 OB. 2						6.778.830,49	6.778.830,49	5.577.488,14					

MISURA 1

MISURA 2	Obiettivo	Attività	Beneficiario	Località	Importo ammissibile	Importo ammissibile	Importo ammissibile	Importo ammissibile	Importo ammissibile	Importo ammissibile	Importo ammissibile	Importo ammissibile
III.2.1	ob.2	Comune di Favalera	FR	Parca sportiva-spedizione presso riseranza del Rio Obaco.	358.191,26	323.272,15	30,00%	26.919,13	10,00%			
III.2.2	ob.2	Comune di Isola Liri	FR	Centro attrezzato e gestione del comprensorio nord della Valle del Liri.	751.919,83	676.727,85	90,00%	75.191,98	10,00%			
III.2.2	ob.2	Comuni di Sora	FR	Risultanza edilizia "Ornata teatro Capital" in un centro congressuale polifunzionale (piazza Mayor Ross) (uso funzionale)	1.232.000,00	1.162.800,00	90,00%	129.200,00	10,00%			
III.2.2	ob.2	Comune di Capranica	FR	Palinsesto Polifunzionale - II Lido espositivo.	365.000,00	329.500,00	90,00%	35.500,00	10,00%			
III.2.1	ob.2	Comune di Fara in Sabazia	FR	Progetto per la promozione turistica nel centro storico (il "ceto").	774.895,00	697.210,00	90,00%	77.685,00	10,00%			
III.2.4	ob.2	Comune Rocca Fivenga	FR	Progetto per la riqualificazione del centro storico, area limitata 1 e 2 lotto.	429.000,00	385.100,00	90,00%	42.900,00	10,00%			
III.2.4	ob.2	Comune di Castellini	FR	Progetto per la riqualificazione del centro storico in aree limitate 1 e 2 lotto.	920.000,00	805.119,22	80,00%	77.235,47	10,00%			
III.2.4	ob.2	Comune di Pofi	FR	Risanamento squallido delle strade comunali: via Roma, via Mercanti e via Mazzini.	350.000,00	315.000,00	90,00%	35.000,00	10,00%			
TOTALE III.2 OB. 2					6.094.160,86	4.584.735,72						

MISURA 3	Obiettivo	Attività	Beneficiario	Località	Importo ammissibile	Importo ammissibile	Importo ammissibile	Importo ammissibile	Importo ammissibile	Importo ammissibile	Importo ammissibile	Importo ammissibile
III.3.1	ob.2	XVI Comunità Montana	FR	Verifica e progettazione di interventi di riqualificazione naturalistica.	300.000,00	270.000,00	90,00%	30.000,00	10,00%			
III.3.2	ob.2	XV Comunità Montana	FR	Verifica e progettazione di interventi di riqualificazione naturalistica.	71.428,50	64.285,74	90,00%	7.142,86	10,00%			
TOTALE III.3 OB. 2					371.428,50	334.285,74						

ARP *

DOCUP OB. 2 ASSE III. biennio 2003-2004

MIS.	SOTTOMISURE	OB.	SOGG. ATTIVAZIONE	PROV.	PROG. INTERVENTI	FONDO REGIONALE REGIONALE	FONDO REGIONALE REGIONALE	COSTO TOTALE AMMISSIBILE	COFINANZIAMENTO CON REGIONE	QUOTA REGIONALE	PERCENTUALE	VALORE
ELENCO PROPOSTE OB. 2 : S.T.												
III.3.2	s.t.	ARP	-	-	Le strade dei parchi prima fase. Percorsi e punti d'interesse.	163.635,00	163.635,00	163.635,00	147.271,48	90,00%	10,00%	16.363,52
III.3.2	ob.2	ARP	-	-	Le strade dei parchi prima fase. Percorsi e punti d'interesse.	96.365,00	96.365,00	96.365,00	86.728,52	90,00%	10,00%	9.636,48
TOTALE III.3						260.000,00	260.000,00	260.000,00	234.000,00			234.000,00
MISURA 3												

* E' un unico progetto di valorizzazione del sistema regionale delle aree naturali protette.

