

GIUNTA REGIONALE DEL LAZIO

ESTRATTO DAL PROCESSO VERBALE DELLA SEDUTA DEL 25 GIU. 2004

25 GIU. 2004

ADDI NELLA SEDE DELLA REGIONE LAZIO, IN VIA CRISTOFORO COLOMBO, 212
ROMA, SI È REUNITA LA GIUNTA REGIONALE, COSÌ COSTITUITA:

STORACE	Francesco	Presidente	LANNARILLO	Antonella	Assessore
SIMEONI	Giorgio	Vice-Presidente	PRESTAGIOVANNI	Bruno	"
RUGELLO	Andrea	Assessore	ROSILOTTA	Osmano	"
CIARAMELLETTI	Luigi	"	SAPONARO	Francesco	"
SIONISI	Armando	"	SARACENI	Vincenzo Maria	"
FORMISANO	Anna Teresa	"	VERZASCHI	Mario	"
GARGANO	Giulio	"			

ASSISTE IL SEGRETARIO Enrico MARCONI
..... OMISSIS

CIARAMELLETTI - GARGANO

ASSENTI:

DELIBERAZIONE N. -564-

OGGETTO: DOCUP Obiettivo 2 Lazio - 2000/2006, Asse III "Valorizzazione dei Sistemi locali".
Approvazione della proposta di aggiornamento del Piano d'Area relativo all'ambito territoriale n. 2
Annuale 2003 - 2004



564 25 GIU. 2004

OGGETTO: DOCUP Obiettivo 2 Lazio – 2000/2006, Asse III "Valorizzazione dei Sistemi locali".
Approvazione della proposta di aggiornamento del Piano d'Area relativo all'ambito territoriale n. 2
Annualità 2003 - 2004

La Giunta Regionale

Su proposta dell'Assessore al Bilancio, Programmazione e Risorse Comunitarie;

VISTO il Regolamento (CE) n.1260 del 21 giugno 1999 recante disposizioni generali sui Fondi Strutturali per il periodo 2000-2006;

VISTA la Decisione della Commissione C(2001) n.2118 del 7.09.2001 di approvazione del DOCUP - Documento Unico di Programmazione - Obiettivo 2 Lazio 2000/2006 ;

VISTA la Delibera di Giunta Regionale n.393 del 28 marzo 2002 di ratifica del DOCUP Obiettivo 2 Lazio 2000/2006;

VISTA la Delibera del Consiglio Regionale n.102 del 23 aprile 2002 di ratifica della Delibera di Giunta Regionale n.393/02;

VISTO il Complemento di Programmazione del DOCUP Obiettivo 2 Lazio 2000/2006, approvato dal Comitato di Sorveglianza nella seduta del 4 dicembre 2001 e ratificato con la Delibera del Consiglio Regionale n.462 del 15 aprile 2002, e i successivi adattamenti;

VISTA la Delibera di Giunta Regionale n.366 del 22 marzo 2002 di nomina dei responsabili di misura e del Responsabile del coordinamento per l'attuazione dell'Asse III e successive modificazioni e integrazioni;

VISTA la Delibera di Giunta Regionale n. 893 del 5 luglio 2002 di ratifica del Protocollo d'Intesa tra la Regione e gli Enti Locali per la definizione dei Piani d'Area dei nove ambiti territoriali definiti dal Complemento di Programmazione;

VISTA la Delibera di Giunta Regionale n. 371 del 24 Aprile 2003 concernente l'approvazione del Piano d'Area relativo all'Ambito territoriale n. 2;

CONSIDERATO che l'Ambito territoriale n. 2 comprende i seguenti comuni:

- **obiettivo 2:** Bagnoregio, Bomarzo, Blera, Canepina, Caprarola, Capranica, Celleno, Montefiascone, Soriano nel Cimino, Viterbo (parte), Vitorchiano, Civitella D'Agliano, Castiglione in Teverina, Graffignano, Lubriano, Acquapendente, Bolsena, Ronciglione, San Lorenzo Nuovo, Vejano (enclave), Vetralla, Villa San Giovanni in Tuscia, Toscana (VT);
- **sostegno transitorio:** Proceno, Onano, Grotte di Castro, Gradoli, Latera, Valentano, Piansano, Ischia di Castro, Farnese, Arlena di Castro, Barbarano Romano, Vejano (altro), Bassano Romano (VT); Trevignano (RM);

CONSIDERATO che nel Protocollo d'Intesa dell'Ambito territoriale n.2 vengono individuati come obiettivi da perseguire:





564 25 GIU. 2004

Q

- la valorizzazione delle risorse storiche ed ambientali a fini turistici;
- il consolidamento ed il rafforzamento del sistema produttivo esistente con azioni di sostegno diretto, anche attraverso la realizzazione ed il completamento delle infrastrutture necessarie nelle aree di insediamento produttivo;

CONSIDERATO che, in ottemperanza con quanto previsto dalle procedure di attuazione dell'Asse III, i soggetti beneficiari interessati hanno presentato, entro il 20 giugno 2003, le proposte progettuali per consentire l'aggiornamento del Piano d'Area a valere sulle risorse finanziarie relative alle annualità 2003 e 2004;

CONSIDERATO che per le attività inerenti l'aggiornamento dei Piani d'Area la Regione si avvale dell'Assistenza tecnica di Sviluppo Lazio S.p.A.;

CONSIDERATO che la Regione, ha provveduto – attraverso le proprie strutture competenti – ad effettuare una prima valutazione e selezione delle proposte presentate in base alla loro coerenza con gli obiettivi del Piano d'Area, alla qualità delle proposte, ai criteri e alle priorità individuati nel Complemento di Programmazione e sulla base della capacità degli interventi di raggiungere gli obiettivi specifici di sviluppo integrato del sistema territoriale considerato;

CONSIDERATO che nell'aggiornamento dei Piani d'Area devono essere inserite le iniziative che possano certificare l'inizio dei lavori entro 180 giorni dall'approvazione dei Piani medesimi;

CONSIDERATO che le risultanze della selezione sono state preliminarmente illustrate ai rappresentanti delle Amministrazioni Provinciali presso l'Assessorato al Bilancio Programmazione e Risorse Comunitarie della Regione in data 24 marzo e 6 aprile 2004 ai fini di acquisire parere ed eventuali emendamenti;

CONSIDERATO che il Piano d'Area è stato oggetto di confronto con le parti economiche e sociali a livello territoriale, acquisendo il relativo parere ai fini della valutazione della coerenza con le finalità del Piano;

CONSIDERATO che Regione ha presentato la proposta di aggiornamento del Piano a valere sulle risorse finanziarie relative alle annualità 2003 e 2004, che è stata approvata nella riunione del 23 aprile 2004 dal Tavolo di concertazione costituito a livello territoriale, presieduto dall'Assessore alle Politiche Comunitarie della Provincia di Viterbo, giusta delega dell'Assessore al Bilancio, Programmazione e Risorse Comunitarie della Regione Lazio (prot. n. 82/SP del 15/4/04);

CONSIDERATO che nel corso della concertazione sono state date ampie delucidazioni e motivazioni rispetto alle proposte inoltrate e non inserite nella proposta di aggiornamento per le annualità 2003 e 2004;

VISTO che la proposta di aggiornamento del Piano d'Area è stata sottoposta al Tavolo del Partenariato istituzionale nella riunione del 18 maggio 2004, che ha espresso il proprio parere;

VISTA la proposta di aggiornamento del Piano d'Area relativa all'ambito territoriale n.2 a valere sulle risorse finanziarie relative alle annualità 2003 e 2004 allegata e parte integrante della presente deliberazione;



564 25 GIU. 2004

RITENUTO di dover notificare la presente deliberazione alle Amministrazioni Provinciali di Roma e di Viterbo affinché provvedano, entro il termine di trenta giorni dalla notifica, ad acquisire la sottoscrizione della proposta di aggiornamento del Piano d'Area da parte di tutti i soggetti coinvolti;

CONSIDERATO che la sottoscrizione della proposta di aggiornamento del Piano d'Area costituisce per i soggetti attuatori dei progetti cofinanziati attraverso le risorse finanziarie relative alle annualità 2003 e 2004, l'impegno alla partecipazione finanziaria dei progetti medesimi;

CONSIDERATO che i Responsabili di misura potranno fornire le motivazioni riguardo alle proposte inoltrate e non inserite nella proposta di aggiornamento per le annualità 2003 e 2004, sulla base della documentazione disponibile presso le strutture medesime;

CONSIDERATO che in fase di istruttoria tecnica possono riscontrarsi situazioni o sopravvenute condizioni che rendono necessaria - all'atto dell'assunzione degli impegni di spesa da parte del Responsabile di misura - la ridefinizione del quadro economico e delle quote di finanziamento a carico dei singoli soggetti, a condizione che l'importo complessivo ammesso a contributo non superi quello indicato nella proposta di aggiornamento del Piano d'Area;

RITENUTO di dover procedere al successivo aggiornamento dei Piani d'Area con la ripartizione delle risorse previste per le annualità 2005-2006, stabilendo il termine del **30 settembre 2004** entro e non oltre il quale i soggetti interessati dovranno inviare le proposte, attraverso apposito modello di richiesta predisposto dall'Autorità di gestione del DOCUP ob.2 2000-2006 e che sarà pubblicato sul sito web *regione.lazio.it*, le quali proposte dovranno riguardare esclusivamente interventi con livello progettuale definitivo o esecutivo, ai sensi della Legge n. 104/94 e successive modifiche ed integrazioni;

ALL'UNANIMITA'

DELIBERA

1. di approvare la proposta di aggiornamento del Piano d'Area relativo all'ambito territoriale n. 2 a valere sulle risorse finanziarie relative alle annualità 2003 e 2004, allegata e parte integrante della presente deliberazione;
2. la proposta di aggiornamento del Piano d'Area, in quanto integrazione di un programma di cooperazione territoriale deve essere sottoscritta da tutti i soggetti interessati, così come previsto dal Complemento di Programmazione, quale atto di condivisione per la realizzazione degli obiettivi individuati;
3. per la Regione Lazio la proposta di aggiornamento del Piano d'Area è sottoscritta dall'Assessore al Bilancio, Programmazione e Risorse Comunitarie;
4. di notificare la presente Deliberazione alle Amministrazioni Provinciali di Roma e di Viterbo affinché provvedano, entro il termine di trenta giorni dalla notifica, ad acquisire la sottoscrizione della proposta di aggiornamento del Piano d'Area da parte di tutti i soggetti coinvolti;

564 25 GIU. 2004

5. che la sottoscrizione della proposta di aggiornamento del Piano d'Area costituisce per i soggetti attuatori dei progetti cofinanziati attraverso le risorse finanziarie relative alle annualità 2003 e 2004, l'impegno alla partecipazione finanziaria dei progetti medesimi;
6. di prendere atto delle proposte pervenute e non inserite nella proposta di aggiornamento per le annualità 2003 e 2004 riportate in allegato e parte integrante della presente deliberazione;
7. di autorizzare i Responsabili di misura - all'atto dell'assunzione degli impegni di spesa - alla ridefinizione del quadro economico e delle quote di finanziamento a carico dei singoli soggetti, a condizione che l'importo complessivo ammesso a contributo non superi quello indicato nella proposta di aggiornamento del Piano d'Area, qualora in fase di istruttoria tecnica riscontrino situazioni o sopravvenute condizioni che rendono necessaria tale ridefinizione;
8. di dover procedere al successivo aggiornamento dei Piani d'Area con la ripartizione delle risorse previste per le annualità 2005-2006, stabilendo il termine del **30 settembre 2004** entro e non oltre il quale i soggetti interessati dovranno inviare le proposte, attraverso apposito modello di richiesta predisposto dall'Autorità di gestione del DOCUP ob.2 2000-2006 e che sarà pubblicato sul sito web regione.lazio.it, le quali proposte dovranno riguardare esclusivamente interventi con livello progettuale definitivo o esecutivo, ai sensi della Legge n. 104/94 e successive modifiche ed integrazioni;
9. di pubblicare la presente deliberazione sul Bollettino Ufficiale della Regione e sul sito web www.regione.lazio.it.

 obiettivi ambito 2  Riepilogo proposte presentate A.T. 2  Elenco progetti finanziati ambito 2

IL PRESIDENTE: F.to Francesco STORACE
IL SEGRETARIO: F.to Tommaso Nardini

25 GIU. 2004



AGGIORNAMENTO PIANO D'AREA AMBITO TERRITORIALE N° 2

SOMMARIO

Capitolo 1 OBIETTIVI DI SVILUPPO DELL'AMBITO 2

1.1 Analisi S.W.O.T.

- 1.1.1 Dati generali
- 1.1.2 Punti di forza
- 1.1.3 Punti di debolezza
- 1.1.4 Minacce
- 1.1.5 Opportunità

1.2 Obiettivi

1.3 Strategie

DELIB. N. 564
25 GIU. 2004



Capitolo 2 SETTORI E TIPOLOGIE DI AZIONI IN CUI SI INTENDONO CONCENTRARE GLI INTERVENTI

2.1 Valorizzazione delle risorse storiche e ambientali a fini turistici

2.2 Consolidamento ed rafforzamento del sistema produttivo esistente

Capitolo 3 CONNESSIONE CON ULTERIORI PROGRAMMI DI SVILUPPO LOCALE

3.1 P.R.U.S.S.T degli ETRUSCHI

- 3.1.1 Settore di intervento: Ambiente
- 3.1.2 Settore di intervento: La Storia
- 3.1.3 Settore di intervento: Le Tradizioni

3.2 Programmi Integrati " Sistema Alta Tuscia" S.A.T.

3.3 Programma comunitario L.E.A.D.E.R. II " Alta Tuscia"

3.4 Sinergie attivabili tra i vari programmi



è allegato e composto
si fa parte

Capitolo 1

Obiettivi di sviluppo dell'ambito numero 2

1.1 Analisi s.w.o.t.

1.1.1 Dati generali

L'ambito territoriale n. 2 comprende 37 comuni, dei quali 36 nella provincia di Viterbo, (Acquapendente, Arlena di Castro, Bagnoregio, Barbarano Romano, Bassano Romano, Blera, Bolsena, Bomarzo, Canepina, Capranica, Caprarola, Castiglione in Teverina, Celleno, Civitella D'Agliano, Farnese, Gradoli, Graffignano, Grotte di Castro, Ischia di Castro, Latera, Lubriano, Montefiascone, Onano, Piansano, Proceno, Ronciglione, San Lorenzo Nuovo, Soriano nel Cimino, Tuscania, Valentano, Vejano-enclave, Vejano-altro, Vetralla, Villa S. Giovanni in Tuscia, Viterbo-parte, Vitorchiano), e Trevignano Romano nella provincia di Roma.

I comuni ricadenti nell'ambito dell'obiettivo 2 sono: Acquapendente, Bagnoregio Blera, Bolsena, Canepina, Bomarzo Capranica, Caprarola, Castiglione in Teverina, Celleno Civitella D'Agliano Graffignano, Lubriano, Montefiascone, Ronciglione, San Lorenzo Nuovo, Soriano nel Cimino Tuscania, Vejano-enclave Vetralla, Villa S. Giovanni in Tuscia, Viterbo-parte Vitorchiano,

I comuni ricadenti in aree a sostegno transitorio sono: Arlena di Castro, Barbarano Romano Bassano Romano Farnese Gradoli, Grotte di Castro, Ischia di Castro, Latera, Onano Piansano, Proceno, Valentano Vejano-altro Trevignano Romano

Comuni in obiettivo 2

Comune	Popolazione 1996	Popolazione 2001	Incrém.to/decrém.to	%
Acquapendente	5890	5810	-80	-1,36
Bagnoregio	3886	3817	-69	-1,78
Blera	3270	3245	-25	-0,76
Bolsena	4160	4166	6	0,14
Canepina	3095	3097	2	0,06
Capranica	5400	5561	161	2,98
Caprarola	5162	5231	69	1,34
Castiglione in Teverina	2323	2295	-28	-1,21
Celleno	1349	1304	-45	-3,34
Civitella D'Agliano	1812	1756	-56	-3,09
Graffignano	2298	2298	0	0,00
Lubriano	948	948	0	0,00
Montefiascone	12888	12862	-26	-0,20
Ronciglione	7528	7851	323	4,29
San Lorenzo Nuovo	2143	2124	-19	-0,89
Soriano nel Cimino	8349	8290	-59	-0,71
Tuscania	7909	7902	-7	-0,09
Vejano-enclave	0	0	0	0,00
Vetralla	12189	12232	43	0,35
VillaSan Giovanni in Tuscia	1221	1179	-42	-3,44
Viterbo-parte	5938	5938	0	0,00
Vitorchiano	2869	3084	215	7,49
Totale	102.185	102.546	361	0,35

Comuni in sostegno transitorio

Comune	Popolazione 1996	Popolazione 2001	Increment./decrement.to	%
Arlena di Castro	887	862	-25	-2,82
Barbarano Romano	943	942	-1	-0,11
Bassano Romano	4227	4293	66	1,56
Farnese	1802	1765	-37	-2,05
Gradoli	1514	1519	5	0,33
Grotte di Castro	3058	2966	-92	-3,01
Ischia di Castro	2561	2506	-55	-2,15
Latera	1099	1058	-41	-3,73
Onano	1223	1192	-31	-2,53
Piansano	2248	2207	-41	-1,82
Proceno	670	641	-29	-4,33
Valentano	2966	2907	-59	-1,99
Vejano-altro	2101	2139	38	1,81
Trevignano Romano	4183	4403	220	5,26
Totale	29.482	29.400	-82	-0,28

1.1.2 Punti di forza

I punti di forza, individuati nel Protocollo di intesa sottoscritto in data 20/12/2001, sono i seguenti.

a) *Presenza di rilevanti risorse storiche, archeologiche e naturalistiche*

L'area è caratterizzata dalla presenza di risorse naturalistiche (lago di Bolsena, oasi naturali, zone parco) storiche ed archeologiche di pregio che possono essere utilizzate a pieno titolo nel settore del turismo, creando occupazione e valorizzando l'intero territorio.

Tra le aree di rilevante interesse naturalistico possono essere ricordate la *Riserva Naturale Monte Rufeno e media Valle del fiume Paglia*, a nord del comune di Acquapendente, il *bosco monumentale del Sasseto*, plurisecolare mesofilo sito ai margini della Riserva Naturale del Monte Rufeno, la *Riserva Naturale della Selva del Lamone*, situata tra i comuni di Farnese, Valentano e Latera.

Altra risorsa naturalistica è il *lago di Bolsena*, grande lago di origine vulcanica originatosi per lo sprofondamento della sottostante camera magmatica.

Nella zona di *Bagnoregio* sono presenti estese e suggestive formazioni calanchive e bastioni tufacei originati da fenomeni erosivi, con ambiente peculiare costituito da un'alternanza di arbusteti più o meno radi.

La *Valle del Fiume Stridolone* è caratterizzata da un paesaggio integro, dove si possono incontrare anche la lontre.

La *Valle del fiume Marta*, tratto fluviale emissario del lago di Bolsena, vitale per la continuità ecologica del territorio, caratterizzato da una serie di pianure alluvionali con allevamenti estensivi di ovini e lembi di macchia mediterranea, collegati da un continuo di vegetazione ripariale.

Le *Gole dell'Infernaccio*, costituite da valloni vulcanici della zona di Bomarzo, le quali presentano le caratteristiche tipiche di uno degli elementi del paesaggio più caratteristici del viterbese: le forre boscosi.

Sono, inoltre, di rilevante interesse:

il lago di Vico, di origine vulcanica, circondato da boschi di alto pregio ambientale, tra cui il Monte Fogliano e il Monte Venere;

la Riserva naturale del Lago di Vico;

il Comprensorio dei monti Cimini, con la sua sommità della "Faggetta" nel comune di Soriano nel Cimino";

la Caldera di Latera, in quanto sito d'importanza comunitaria.

In tutta l'area risulta rilevante la presenza di siti di interesse archeologico, in particolare nella zona compresa tra il lago di Bolsena e la Valle del Tevere.

Bolsena Poggio Mosconi. Trattasi di una parte della città etrusco-romana di Volsini. Gli scavi hanno messo in luce la piazza del Foro e parte della complessa rete viaria con una serie di contigui edifici, privati e pubblici tra i quali la sala sotterranea del trono delle Pantere, dedicata al culto di Dionisio. L'anfiteatro romano, del I sec. d.C. è stato solo parzialmente scavato e restaurato.

Bomarzo, bosco del serraglio. E' una necropoli romana, probabilmente di età imperiale, comprende una serie di monumenti funerari romani di varia tipologia, corredati da iscrizioni.

Castiglione in Teverina, Pianello. Insediamento etrusco con una villa rustica romana. Il sito costituisce, l'unico insediamento etrusco tardo arcaico noto nella Etruria Tiberina, sorto in vicinanza del Tevere anche per lo sfruttamento agricolo dei terreni particolarmente fertili e comunque collegato ad una viabilità antica.

Civitella D'Agliano. Necropoli barbarica, caratteristico il borgo al quale si accede tramite un portale del 600 e si raggiunge la piazza principale da cui dipartono cinque vicoli. Su tutte le costruzioni si erige imponente, il torrione quadrato, relitto del castello Monaldeschi ormai distrutto, da cui ha tratto origine la cittadina.

Farnese. E' un abitato monumentale del Bronzo finale (XII-X a.c.) sul quale si è impiantato un abitato medievale, che in parte ha riutilizzato le strutture preistoriche. Sono gli scavi più importanti dell'intera Etruria. L'aspetto più interessante è quello di restituire un'immagine articolata ed organica di un grande abitato alla fine della preistoria.

Grotte di Castro, Pianezze. E' una necropoli etrusca utilizzata dalla fine del VII sec. a.C. la necropoli di Pianezze consta di tombe monumentali, scavate nel tufo e dall'architettura complessa, in un caso completamente dipinta di ocre rosse.

Ischia di Castro. La selvicciola. Il sito è stato occupato durante l'età del rame e successivamente in età romana fino al tardo antico-alto medioevo.

Ischia di Castro, Castro. Antica città medievale e rinascimentale.

Molteplici sono le risorse storiche: che comprendono tutti i borghi e i palazzi sorti durante l'intero arco di vita dei vari paesi e che sono rimasti a testimonianza delle popolazioni che vissero in questi posti.

Sono presenti anche numerosi musei. Tra questi si annoverano: il Sistema museale del Lago di Bolsena, che fa parte del Sistema Museale dell'Alta Tuscia; il Museo del Fiore che farà parte del Sistema Naturalistico del Lazio; il Museo Geologico delle frane di Bagnoregio; il Museo Territoriale del Lago ospitato nei locali della rocca dei Monaldeschi; il Museo Civico Farnese; il Museo Civico di Gradoli; il Museo Civico di Grotte di Castro; il Museo Civico di Ischia di Castro; il Museo delle tradizioni popolari nel comune di Latera; il Museo Centro Studi a Montefiascone; il Museo della Preistoria della Tuscia e della Rocca Farnese a Valentano, il museo etnografico delle arti e tradizioni popolari di Canepina(e il borgo antico di Vitorchiano, caratteristico esempio di architettura medievale).

b) Potenzialità legate ai prodotti tipici ed all'artigianato locale

L'agricoltura e l'artigianato hanno un ruolo importante per l'economia di queste zone.

La maggior parte delle aziende agricole risulta a conduzione diretta e familiare; su questa ridotta dimensione fonda la propria competitività oltre nel diversificare i propri prodotti e servizi aumentandone la gamma.

In questo senso sono orientate le varie produzioni pregiate (vini ed olii) che, attraverso un'adeguata valorizzazione, possono costituire un forte elemento di sviluppo turistico e di rilancio del territorio.

c) Presenza dell'Università della Tuscia

Le strutture ormai consolidate di questo polo universitario, in particolare con la facoltà di Agraria e con il corso di laurea in Beni culturali, costituiscono una dei principali fattori di sviluppo dell'area.

d) Potenzialità nel settore termale

Buone opportunità provengono dal settore termale presente in zona. La possibilità di poter sfruttare le proprietà terapeutiche delle acque termali di Vetralla e di Viterbo sono notevoli: balneoterapie, irrigazioni, inalazioni, insufflazioni, per la cura delle reumatoartropatie, di alcune dermatosi e di malattie degli apparati gastroenterico, urogenitale e respiratorio.

Le terme, puntando alla salute e al benessere fisico, sono un sicuro richiamo turistico per tutto l'arco dell'anno.

1.1.3 Punti di debolezza

I punti di debolezza, individuati nel Protocollo di intesa sottoscritto in data 20/12/2001, sono i seguenti.

a) Scarso sfruttamento e valorizzazione delle risorse naturalistiche, storiche, e archeologiche

Le risorse naturalistiche, storiche ed archeologiche, nonostante il pregio e l'assoluta unicità, sono poco valorizzate e sfruttate, mancando una pianificazione in grado di indirizzare le scelte operate dai singoli comuni.

Problemi sono anche costituiti dalla conservazione e restauro (lavori di ripristino di numerose coperture, eventuali controlli di staticità degli edifici); la maggior parte delle chiese e dei palazzi citati hanno bisogno di interventi di restauro e di recupero dei numerosi beni contenuti a loro interno.

Per quanto riguarda i musei, la fruibilità del sistema allo stato attuale è carente e inadeguata; e richiede l'attuazione di corsi di formazione per personale qualificato inteso come guide, custodi, esperti in pubbliche relazioni oppure studiosi e ricercatori dei vari periodi storici che sappiano coinvolgere i visitatori.

b) Insufficienza delle dotazioni infrastrutturali e di servizio

Le importanti infrastrutture non hanno mai interessato questa area (se si eccettua l'Al, che lambisce la Teverina); così la non ancora completata superstrada Terni-Civitavecchia e le linee ferroviarie che interessano la regione, passano ai margini di detta area, il collegamento tra la variante dei comuni di Canepina – Valleranno-Vignanello e la superstrada Orte-Viterbo-Civitavecchia all'altezza del comune di Bassano in Teverina e il collegamento tra la strada provinciale Cassia Cimino e la superstrada Orte-Viterbo-Civitavecchia, previo il necessario svincolo con il presidio ospedaliero di Belcolle.

Le attività manifatturiere non costituiscono una realtà rilevante, sia in termini di unità locali che di addetti dato che si tratta di imprese di piccola dimensione, prevalentemente a carattere artigianale.

Risultano prevalentemente concentrate nella zona di Viterbo e soffrono la non completa realizzazione delle opere di urbanizzazione e di una insufficiente dotazione di servizi locali.

Questa situazione in passato ha determinato uno spopolamento dell'area verso altre zone a migliore attrazione e con sicura possibilità di lavoro, dipendendo il sistema produttivo fortemente dall'area romana.

Per poter sfruttare al meglio le risorse naturali vi è la necessità di adeguare le vie di comunicazione, completando l'adeguamento della S.S. Cassia da Monterosi a Centeno (confine Toscano), l'elettrificazione e il completamento delle ferrovie Orte-Capranica-Civitavecchia e Viterbo - Roma, il collegamento lago di Bolsena - nuovo casello Valle del Tevere sulla A1, il collegamento Viterbo - Valle del Tevere (variante all'abitato di Grotte S.Stefano), Arteria di adduzione al Ponte sul Tevere in loc. S.Egidio e la S.P. Teverina, la variante all'abitato di Onano sulla S.P. Onanese, la variante all'abitato di Tuscanica sulla direttrice Viterbo - mare, il collegamento viario Caprarola - Boghetto - S.S. Flaminia, il completamento della Superstrada Orte - Viterbo - Civitavecchia, la costruzione dell'aeroporto di Viterbo, il completamento del semianello di Viterbo con priorità per la tratta sud di collegamento con l'ospedale Belcolle di Viterbo e la S.S. Cassia.

1.1.4 Minacce

Il rischio che incombe sulla zona è una perdita della competitività nel settore del turismo a vantaggio di altre zone limitrofe. La zona, più ricca di elementi attrattivi, non riesce in maniera tempestiva a soddisfare la crescente richiesta del settore del turismo.

Inoltre la frammentazione del settore agro-alimentare, con carenza di strutture, potrebbe determinare una riduzione dei posti di lavoro e conseguente migrazione delle popolazioni più giovani verso altre zone più dinamiche, con un impoverimento delle risorse umane e impossibilità del ricambio generazionale nelle varie attività.

1.1.5 Opportunità

Lo sbocco produttivo ed occupazionale dell'area è sicuramente nel settore turistico.

- Una grossa opportunità per l'intera area è l'essere in grado di offrire una lettura differenziata del territorio, che moltiplica i fattori attrattivi offerti, in modo da poter sfruttare a pieno tutte le potenzialità. Si potrebbe così costituire una rete di strutture e servizi (culturali e turistici) che consentirebbe di amplificare le capacità complessive della zona; anche con la creazione di itinerari culturali-turistici sul territorio, mediante programmazione di percorsi di visita generici e specialistici per tutte le classi di età e per tutto il periodo dell'anno.

1.2 Obiettivi

Obiettivi da conseguire, già indicati nel Protocollo di intesa sottoscritto il 20/12/2001, riguardano:

1. la valorizzazione delle risorse storiche ed ambientali a fini turistici;
2. il consolidamento ed il rafforzamento del sistema produttivo esistente, con azione di sostegno diretto anche attraverso la realizzazione ed il completamento delle infrastrutture necessarie nelle aree.

1.3 Strategie

Le linee di intervento sono da individuarsi nel rafforzamento del sistema produttivo esistente, tramite:

- l'ampliamento della gamma dei servizi a supporto delle aziende;
il completamento di infrastrutture a tutti i livelli della gerarchia stradale creando anche collegamenti ai grandi nodi di scambio;
- la creazione di nuovi assi trasversali che potrebbero innescare la domanda di trasporto e agevolare la mobilità creando una serie di fenomeni a catena per l'intera area.

Per quanto concerne il turismo, numerose sono le iniziative che consentono la realizzazione di opere che si prevede porteranno a flussi consistenti. Il rilancio di questo sistema dovrà avvenire migliorando e qualificando il più possibile l'offerta di servizi connessa all'attività turistica, segmentando il mercato e puntando anche su nuove fasce di mercato.

Capitolo 2

Settori e tipologie di azioni in cui si intendono concentrare gli interventi

2.1 Valorizzazione delle risorse storiche e ambientali a fini turistici

Tutte le iniziative inserite nella programmazione delle misure III.2 e III.3 devono rispondere ai requisiti di migliorare l'offerta dei servizi turistici, sia completando e rendendo fruibili quelli esistenti, sia programmando la realizzazione di nuove strutture e nuove attività.

2.2 Consolidamento ed rafforzamento del sistema produttivo esistente

L'obiettivo indicato nel Protocollo d'intesa verrà perseguito dalle iniziative finanziabili con la misura III.1, che prevede il completamento delle infrastrutture delle aree produttive e la realizzazione delle opportune strutture di servizio.

Capitolo 3

Connessione con ulteriori programmi di sviluppo locale

Nella zona in questi ultimi anni sono stati avviati programmi di cooperazione territoriale che possono contribuire a contrastare le minacce che incidono sullo sviluppo del territorio, valorizzandone le opportunità.

3.1 Il P.R.U.S.S.T. degli ETRUSCHI

Il "P.R.U.S.S.T. degli Etruschi" è un programma interregionale, che oltre ai comuni della provincia di Roma e della provincia di Viterbo, comprende anche alcuni comuni della provincia di Grosseto ed alcuni comuni della provincia di Orvieto.

Il programma, che ha già ottenuto il previsto finanziamento ministeriale a seguito della sottoscrizione di apposito Accordo di Programma, è incentrato su tre settori di intervento: l'ambiente, la storia, le tradizioni.

L'analisi di queste realtà è alla base dell'individuazione di diversi livelli di fruizione del territorio.

Sono stati individuati alcuni percorsi che dal lago o dalle porte verdi si snodano all'interno del territorio seguendo delle tematiche estrapolate con analisi storico ambientale.

1. Itinerario dei parchi
2. Itinerario del lago
3. Itinerario degli Etruschi
4. Itinerario dei castelli e delle rocche
5. Itinerario Farnesiano
6. Itinerario dei centri storici
7. La via Francigena
8. La strada dei vini dell'Alta Tuscia
9. Itinerari museali

Le risorse finanziarie del programma, ripartite tra i vari comuni, serviranno a realizzare opere rivolte a valorizzare la zona dal punto di vista turistico, creando infrastrutture e servizi adeguati ad ospitare il flusso dei visitatori.

3.1.1 Settore di intervento: Ambiente

Il sistema lago, che comprende il lago di Bolsena e il suo intorno, rappresenta il primo elemento per la riqualificazione territoriale sostenibile.

Uno dei problemi è legato sia alla carenza di strutture ricettive di alta qualità, sia in particolare alla mancanza di politiche di valorizzazione comune effettuate sia da parte dei comuni che si affacciano sul lago che dai comuni limitrofi.

Il sistema dei parchi e delle oasi deve ricercare l'unità territoriale che legghi formalmente le diverse aree, con l'ausilio di programmi di sviluppo di attività sia simili che complementari.

La linea verde sarà disegnata da poli naturalistici che, per le caratteristiche morfologiche che li contraddistinguono, costituiscono di per se oasi naturalistiche, come la valle dei Calanchi e Civita di Bagnoregio, la Riserva naturale di Monte Rufeno, la Selva del Lamone, il parco di Tuorna.

3.1.2 Settore di intervento: La storia

L'intero territorio è rappresentato da presenze storiche che coprono un periodo che va dall'età preistorica, con la presenza di ritrovamenti intorno ai laghi di Mezzano e Bolsena, di importanti ritrovamenti di epoca etrusca e interessanti siti archeologici del periodo medioevale-rinascimentale, delle quali fanno parte anche le distinte città di Castro e San Lorenzo Vecchio.

Il programma individua tre fasi storiche: il territorio degli etruschi – il Patrimonio di San Pietro in Tuscia – i Farnese. Ad ogni fase storica corrisponde un relativo percorso.

3.1.3 Settore di intervento: Le tradizioni

Le vicende politiche influenzarono e guidarono lo sviluppo delle attività artigianali, ancora oggi legate a certi tipi di produzione artigianale di qualità. Le ceramiche orvietane e acquesiane dimostrano la validità e la qualità di tali processi produttivi, comunque ancora oggi legate all'occasionalità e all'assenza di programmazione e coordinamento.

Lo stesso dicasi della produzione dei vini e degli oli, nella quale il territorio continua a confrontarsi ad alti livelli qualitativi.

Il potenziamento del percorso enogastronomico "la strada dei vini dell'alta Tuscia" è individuata quale base del rilancio turistico-promozionale del sistema produttivo.

Questo comunque non può prescindere dalla valorizzazione delle innumerevoli e caratteristiche feste paesane, che data la valenza storico folcloristica, meritano un livello di attenzione molto più amplificato rispetto a quello attuale.

3.2 Programma integrato "Sistema Alta Tuscia" (S.A.T.)

Il "Sistema Alta Tuscia" rappresenta una delle aree di programmazione integrata per lo sviluppo di beni culturali ed ambientali ai fini della programmazione turistica di cui alla L.R. n. 40/1999.

Dei comuni che parteciperanno al programma del S.A.T., in questo ambito territoriale ricadono: Acquapendente, Bagnoregio, Bolsena, Bomarzo, Castiglione in Teverina, Celleno, Civitella D'Agliano, Farnese, Graffignano, Gradoli, Grotte di Castro, Ischia di Castro, Latera, Lubriano, Montefiascone, Onano, Piansano, Proceno, San Lorenzo Nuovo, Valentano e Vitorchiano.

E' in corso di definizione il programma operativo e il relativo Accordo di Programma.

3.3 Programma comunitario L.E.A.D.E.R. II "Alta Tuscia"

Il Piano di azione locale dell'Alta Tuscia riguarda i seguenti comuni ricompresi nel sistema numero 2: Acquapendente, Bolsena, Farnese, Gradoli, Grotte di Castro, Ischia di Castro, Latera, Onano, Piansano, Proceno, San Lorenzo Nuovo, Valentano.

Gli obiettivi generali dell'Alta Tuscia sono di consentire l'incremento dei redditi della popolazione locale razionalizzando le produzioni locali.

L'obiettivo generale può essere conseguito attraverso i seguenti obiettivi specifici:

- favorire le attività produttive non inquinanti tramite fonti energetiche alternative;
- incrementare il settore turistico aumentando l'incontro tra domanda e offerta;
- stimolare dinamiche occupazionali volte a creare nuove attività imprenditoriali ed artigianali che consentano di ottenere maggiore stabilità della popolazione invertendo fenomeni migratori.

3.4 Sinergie attivabili tra i vari programmi

Tra gli obiettivi previsti nel piano d'area dell'Ambito 2, quelli del P.R.U.S.S.T. degli Etruschi, del Programma LEADER II e del programma integrato S.A.T., è possibile individuare le seguenti sinergie programmatiche:

- Valorizzazione delle numerose testimonianze storiche ed ambientali per dare una valenza turistica all'intero territorio;
- Valorizzare le produzioni locali determinando un migliore benessere economico per le popolazioni residenti.

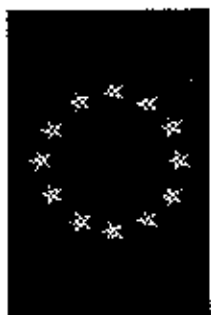

REGIONE LAZIO

DOCUP OBIETTIVO 2 2000-6

ASSE III "VALORIZZAZIONE DEI SISTEMI LOCALI"

**PROPOSTE PERVENUTE PER L'AGGIORNAMENTO
DEL PIANO D'AREA DELL'AMBITO TERRITORIALE N. 2**

BIENNIO 2003-2004

*Allegato e esposto de
n. 13 foglio*



REGIONE LAZIO

SVILUPPOLAZIO

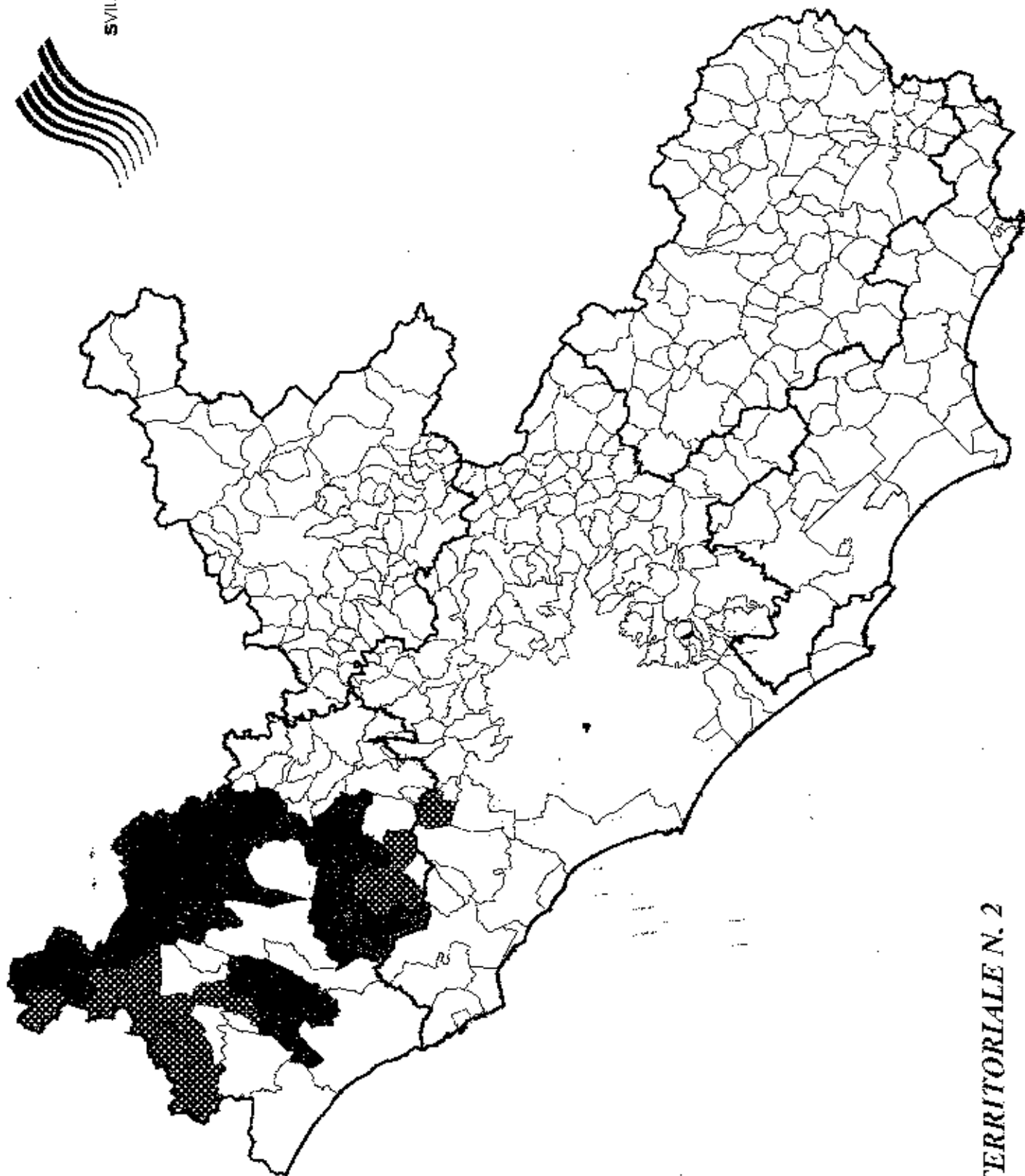

AMBITO TERRITORIALE N. 2

Soggetto proponente	N. prof.	Titolo intervento	Sottoscrizione	Tipo proposta	Livello progettuale	Triennale OO PP	Disp. area	Destinazione Urbanistica	Totale investimento	Finanz. richiesta	Doc. tec. Allegata
	59011	Realizzazione di un insediamento di imprese di edilizia nel comune di Vitarbo	III.1.1	Presentato 1° biennio	Pre-feasibilità		Altro	Conforme	€ 1.385.856	€ 1.385.856	Completata
	59016	Rentificazione della rete di metrizzazione nelle aree industriali ed artigianali	III.1.1	Presentato 1° biennio	Esecutivo	X	Altro oggetto	Conforme	€ 4.55.581	€ 4.55.581	Completata
	59021	Urbanizzazione area P.L.P. Capponovino	III.1.1	Presentato 1° biennio	Esecutivo	X	Appropriato in corso	Conforme	€ 1.170.000	€ 1.170.000	Completata
	59019	Riassetto urbanistico Torreme "Quindicina"	III.1.2	Presentato 1° biennio	Definitivo	X	Altro oggetto	Conforme	€ 147.763	€ 147.763	Completata
	59027	Passaggio turistico attraverso il recinco della vecchia strada comunale per Loro Altilia denominata Salzo	III.2.1	Esaminato 1° biennio	Basabile	X	Comunale	Conforme	€ 152.143	€ 152.143	Completata
	59023	Ricostruzione e valorizzazione dell'area del Ravello in Loc. Pianella	III.2.1	Nuova proposta	Pre-feasibile	X	Comunale	Conforme	€ 280.000	€ 280.000	Completata
	59017	Realizzazione insediamento da fertilità a foresta	III.2.2	Presentato 1° biennio	Definitivo	X	Comunale	Conforme	€ 705.029	€ 705.029	Completata
	59014	Manutenzione straordinaria e messa a norma dell'edifizio Caroboschi	III.2.3	Presentato 1° biennio	Esecutivo	X	Comunale	Conforme	€ 302.936	€ 302.936	Completata
	59013	Completamento biennio scolaro, giochi e programmi multimediali del Museo del Fiore	III.2.3	Completamento opere finanziata	Esecutivo	X	In comodato	Conforme	€ 156.000	€ 156.000	Incompletata
	59029	Completamento dell'edifizio del Museo civico Diocesano	III.2.3	Completamento opere finanziata	Esecutivo	X	In comodato	Conforme	€ 351.191	€ 351.191	Completata
	59025	Progetto di restauro e valorizzazione delle mura medioevali di Acquafredda	III.2.4	Nuova proposta	Definitivo	X	Comunale	Conforme	€ 709.000	€ 709.000	Completata
	59018	Progetto recupero insieme monumentali ed aree circostanti tratto urbano della via Francigena	III.2.4	Nuova proposta	Esecutivo	X	Comunale	Conforme	€ 910.000	€ 910.000	Completata
	59030	Ripulitura e riqualificazione punto di sosta via Francigena, piazza Paschia del Sepolcro	III.2.4	Nuova proposta	Esecutivo	X	Comunale	Conforme	€ 513.000	€ 513.000	Completata
	59015	Realizzazione percorsi ciclo - Fiume Paglia	III.3.1	Presentato 1° biennio	Definitivo	X	Altro oggetto	Conforme	€ 329.533	€ 329.533	Completata
	59022	Polarizzazione delle strutture turistiche - Impianti Sportivi in Loc. Pianella	III.3.2	Nuova proposta	Definitivo	X	Comunale	Conforme	€ 312.000	€ 312.000	Completata

Bic Lazio S.p.A.

Comune di Acquafredda

Soggetto proponente prol.	N.	Titolo intervento	Sottomisura	Tipo proposta	Livello progettuale	Triennale OO PP	Disp. area	Destinazione Urbanistica	Totale Investimento	Finanz. richiesto	Doc. tec. Allegati
Comune di Estmarza											
59414		Recupero edifici lungo di Corso Cavour e nome "Bottasani"	III.2.4	Nuova proposta	Esecutivo	X	Comunale	Conforme	€ 1.800.000	€ 1.800.000	Completati
59415		Progetto per il recupero dell'edificazione piazza Marescialli, piazza dell'Orologio ed area limitrofa	III.2.4	Nuova proposta	Esecutivo	X	Comunale	Conforme	€ 700.000	€ 700.000	Completata
59412		Completamento funzionale B. Edificazioni e biblioteca	III.2.4	Completamento opera finanziata	Preferenziale		Comunale	Conforme	€ 500.000	€ 500.000	Completata
59981		Reprotezione zona Porto Reo e strada Carnia	III.2.4	Nuova proposta	Prodotto		Comunale	Conforme	€ 153.417	€ 153.417	Completata
59987		Accessi metropolitani nella zona urbana di Montemonte	III.2.2	Nuova proposta	Preferenziale		Comunale	Conforme	€ 51.805	€ 51.805	Completata
Comune di Capriata											
58983		Recupero e allestimento ex Chiesa San Soteriano	III.1.2	Presentato 1° biennio	Esecutivo	X	Da espropriare	Conforme	€ 629.785	€ 629.785	Completati
58985		Riqualificazione e sistemazione Piazza Isoleggio	III.2.4	Presentato 1° biennio	Esecutivo	X	Da espropriare	Conforme	€ 707.352	€ 707.352	Completata
58982		Riqualificazione dello stadio e delle aree intorno al campo sportivo	III.2.4	Completamento opera finanziata	Esecutivo	X	Da espropriare	Conforme	€ 1.140.299	€ 1.140.299	Completata
Comune di Capriata											
59571		Spostamento innesto al Km. 56 808 e retifica del tracciato della S.S. Cassia per la realizzazione dell'accesso alla zona artigianale in loc. Spresen	III.1.1	Presentato 1° biennio	Preliminare	X	Da espropriare	Conforme	€ 336.645	€ 336.645	Completato
59589		Progetto urbanistico e impiantistico della chiesa rurale	III.2.1	Nuova proposta	Preliminare	X	Comunale	Conforme	€ 413.966	€ 413.966	Completata
59557		Realizzazione di una piscina scoperta	III.2.2	Nuova proposta	Definitiva	X	Comunale	Conforme	€ 180.235	€ 180.235	Completata
59574		Risanamento, consolidamento e riqualificazione versante nord-est del centro storico	III.2.4	Completamento opera finanziata	Definitiva	X	Comunale	Conforme	€ 376.147	€ 376.143	Completata
59477		Parcheggi a ridosso area Cascia	III.2.4	Presentato 1° biennio	Definitiva	X	Comunale	Conforme	€ 1.136.205	€ 1.136.205	Completata
59591		Collegamento viario da via acqua alla Rupi e la S.S. Cassia	III.2.4	Completamento opera finanziata	Esecutivo	X	Comunale	Conforme	€ 826.331	€ 826.331	Completata
59576		Risanamento, innesto, smitico e riqualificazione centro storico con adeguamento della rete idrica, della rete fognaria e delle pavimentazioni stradali centro storico di Capriata	III.2.4	Presentato 1° biennio	Esecutivo	X	Comunale	Conforme	€ 786.599	€ 786.599	Completati
77625		Completamento e messa a norma tubazioni lac. San Eliberto	III.1.1	Nuova proposta	Definitiva		Comunale	Conforme	€ 334.267	€ 334.267	Completata
Comune di Capriata											

Soggetto proponente	N. prot.	TITOLO INTERVENTO	Sottomisura	Tipo proposta	Livello progettuale	Triennale OO PP	Disp. area	Destinazione Urbanistica	Totale Investimento	Finanz. richiesto	Doc. tec. Allegata
	59479	Completamento opere di urbanizzazione P.L.P. "Etsandru"	III.1.1	Completamento opera finalizzata	Esecutiva	X	Esplicita in senso Costante	Confirma	€ 810.000	€ 810.000	Completa
	59476	Isola ecologica	III.1.2	Completamento opera finanziaria	Lavori in corso	X	Costante	Confirma	€ 156.000	€ 156.000	Completa
	59482	Ex chiesa San Giovanni Battista restaurata e valorizzazione culturale	III.2.1	Proseguo 1° biennio	Definitiva	X	Composta	Confirma	€ 290.000	€ 290.000	Completa
	59478	Completamento centro sportivo Aduasolo	III.2.2	Completamento opera finanziaria	Isesentivo	X	Costante	Confirma	€ 200.000	€ 200.000	Completa
	59473	Orelio dell'In Giovanù	III.2.2	Proseguo 1° biennio	Esecutiva	X	Composta	Confirma	€ 451.400	€ 451.400	Completa
	59471	Museo del vino (I fase)	III.2.3	Presentato 1° biennio	Faccativo	X	In oscillato Costante	Confirma	€ 516.000	€ 516.000	Completa
	59472	Rifabbricatio sui tecnologiche nel centro abitato	III.2.4	Nuova proposta	Esecutiva	X	In oscillato Costante	Confirma	€ 842.500	€ 842.500	Completa
	59475	Recupero urbanistico e funzionale del centro storico, recupero ex stabilizio	III.2.4	Presentato 1° biennio	Esecutiva	X	Costante	Confirma	€ 379.000	€ 379.000	Completa
Comune di Caltano											
	59504	Completamento opere di urbanizzazione in zona agricola	III.2.1	Completamento opera finalizzata	Esecutiva	X	Costante	Confirma	€ 270.000	€ 270.000	Completa
	59505	Chiesa di San Donato	III.2.4	Completamento opera finanziaria	Esecutivo	X	Composta	Confirma	€ 400.000	€ 400.000	Completa
	59489	Chiesa di San Cinto	III.2.4	Completamento opera finanziaria	Faccativo	X	In oscillato	Confirma	€ 400.000	€ 400.000	Completa
Comune di Caltanissetta											
	59515	Paraggio per turisti a ridosso del Borgo ed inizio percorso Valle di Calanisi	III.2.1	Nuova proposta	Prelimitivo	X	Composta	Confirma	€ 340.000	€ 340.000	Completa
	59512	Ristrutturazione edificio ex scuola da adibire ad usi turistici per la provincia	III.2.2	Presentato 1° biennio	Esecutivo	X	Composta	Confirma	€ 400.000	€ 400.000	Completa
	59511	Qualificazione igienico sanitaria abita del Conventino	III.2.4	Nuova proposta	Apuntivo assegnato	X	Costante	Confirma	€ 105.000	€ 105.000	Incompleta
	59507	Riquadrificazione e restauro piazza Uomini d'Italia	III.2.4	Presentato 1° biennio	Prelimitivo	X	Composta	Confirma	€ 164.400	€ 164.400	Incompleta
	59506	Consolidamento della Chiesa Minerva di Caltanissetta	III.2.4	Nuova proposta	Prelimitivo	X	Composta	Confirma	€ 168.936	€ 168.936	Incompleta
	59508	Recupero e valorizzazione percorsi delimitati il centro storico	III.2.4	Presentato 1° biennio	Prelimitivo	X	Composta	Confirma	€ 164.400	€ 164.400	Incompleta
	59514	Torre Castrillo Molascheddi illuminazione e archeologica	III.2.4	Presentato 1° biennio	Prelimitivo	X	Composta	Confirma	€ 464.811	€ 464.811	Completa

Soggetto proponente
Proc.

Comune di Farnese

Titolo intervento

Sottosistemi

Livello
progettuale

Triennale
OO PP

Disp.
area

Destinazione
Urbanistica

Totale
investimento

Finanz.
richiesto

Doc. let.
Allegata

59459	Recupero ambientale di area degradata (ex cava di tufo)	III.2.2	Nuova proposta	Fertilità	X	Comunale	Conforme	€ 621.741	Compiuta
59461	Realizzazione di un centro storico di Farnese, di interesse storico-artistico e di collegamento con la chiesa, con il centro di S. Anna e la R.N. "Selve del Lamone"	III.1.2	Nuova proposta	Preclusione	X	Comunale	Conforme	€ 320.000	Incompiuta
59462	Restauri e recupero Palazzo Chigi	III.2.1	Nuova proposta	Definitivo	X	Comunale	Conforme	€ 289.909	Compiuta
59478	Progetto di un centro storico di Farnese e di collegamento con la chiesa, con il centro di S. Anna e la R.N. "Selve del Lamone"	III.2.1	Nuova proposta	Preclusione	X	Comunale	Conforme	€ 145.000	Incompiuta
59477	Completamento impianto sportivo polivalente	III.2.2	Nuova proposta	Definitivo	X	Comunale	Conforme	€ 267.437	Compiuta
59486	Riqualificazione urbana centro storico	III.2.4	Intervento 1° biennio	Fertilità	X	Comunale	Conforme	€ 278.887	Compiuta
60413	Miglioramento della strada di accesso alla riserva naturale	III.3.1	Nuova proposta	Esclusivo	X	Comunale	Conforme	€ 424.799	Compiuta
59449	Miglioramento delle "Aree verdi" e creazione di strutture per la ricreazione e la valorizzazione degli ecosistemi naturali da realizzare all'interno della riserva naturale	III.3.1	Prodotto 1° biennio	Esclusivo	X	Comunale	Conforme	€ 1.907.254	Compiuta
59456	Recupero di un manufatto da adattare in Centro Didattico di educazione ambientale e a Sede dell'ente Parco Selve del Lamone	III.1.1	Presentato 1° biennio	Esclusivo	X	Comunale	Conforme	€ 371.468	Compiuta
59460	Realizzazione di un centro di laboratori e servizi di educazione ambientale nella Riserva Naturale Selve del Lamone	III.3.1	Presentato 1° biennio	Esclusivo	X	Comunale	Conforme	€ 102.182	Compiuta
59464	Recupero e valorizzazione dei percorsi escursionistici per puntatori di biodiversità Selve del Lamone	III.3.1	Presentato 1° biennio	Esclusivo	X	Comunale	Conforme	€ 258.339	Incompiuta
59467	Progetto di un centro ricettivo e didattico per la Selve del Lamone di realizzazione all'interno della Riserva Naturale Selve del Lamone	III.3.1	Presentato 1° biennio	Fertilità	X	In comunale	Conforme	€ 670.000	Compiuta
59457	Creazione e miglioramento dei percorsi escursionistici per puntatori di biodiversità	III.3.2	Nuova proposta	Esclusivo	X	Comunale	Conforme	€ 1.171.662	Compiuta
59469	Completamento vivai, campo casalingo e laboratorio didattico da realizzare nella Riserva Naturale Selve del Lamone	III.3.2	Presentato 1° biennio	Esclusivo	X	Comunale	Conforme	€ 226.475	Compiuta
59461	Valorizzazione naturalistica didattica del SIC "Vallercosa" da realizzarsi all'interno della Riserva Naturale Selve del Lamone	III.3.2	Nuova proposta	Fertilità	X	Comunale	Conforme	€ 433.997	Compiuta
59472	Studio tecnico-urbanistico e biologico degli aspetti temporanei del sistema "Mignattina" nella Riserva Naturale Selve del Lamone	III.3.2	Nuova proposta	Fertilità	X	Comunale	Conforme	€ 95.760	Compiuta
59446	Studio tecnico-urbanistico e biologico degli aspetti temporanei del sistema "Cervicani" nella Riserva Naturale Selve del Lamone e di interventi di attuazione per il miglioramento ambientale vivace	III.3.2	Nuova proposta	Preclusione	X	Comunale	Conforme	€ 145.260	Compiuta

Soggetto proponente prof.	N.	Titolo intervento	Sottoscrizione	Tipo proposta	Livello progettuale	Triennio OO PP	Disp. area	Destinazione Urbanistica	Totale investimento	Finanz. richiesta	Doc. Tec. Alliegata
	59951	Recupero di aree abbandonate in servizio del turismo	III.2.1	Nuova proposta	Preliminare		Comunale	Conforme	€ 150.000	€ 150.000	Completata
	60014	Costruzione di un ostello della gioventù	III.2.2	Nuova proposta	Esecutivo		Comunale	Conforme	€ 980.000	€ 980.000	Incompiuta
	59946	Completamento opere di valorizzazione e fini turistiche e creazione percorsi Intesi per percorsi di Itinerario	III.2.2	Completamento opera finanziata	Esecutivo	X	Comunale	Conforme	€ 1.463.673	€ 1.463.673	Completata
	59957	Sistemazione e valorizzazione del centro storico	III.2.2	Nuova proposta	Finalità		Comunale	Conforme	€ 380.000	€ 380.000	Completata
	59951	Recupero aree ingrandite per percorsi turistici in zone limitate	III.2.2	Nuova proposta	Preliminare		Comunale	Conforme	€ 320.000	€ 320.000	Completata
	60008	Realizzazione pista ciclabile sul lungo lago	III.2.2	Nuova proposta	Preliminare		Comunale	Conforme	€ 440.000	€ 440.000	Completata
	59948	Ampliamento e completamento del turismo convegni faustiano	III.2.3	Presentata 1° biennio	Esecutivo	X	Comunale	Conforme	€ 680.000	€ 600.000	Completata
	60012	Risparmio e riqualificazione Palazzo Fabiani	III.2.4	Presentata 1° biennio	Esecutivo	X	Comunale	Conforme	€ 492.000	€ 692.000	Completata
Comune di Gragnano	59067	Restauro e recupero facciate del antico convento di San I. conulo da adibire ad attività artistiche e ricreative	III.2.1	Presentata 1° biennio	Presevitivo	X	Comunale	Conforme	€ 1.250.000	€ 1.250.000	Completata
	59308	Completamento del recupero del Casale Santa Croce - in attesa nuziale pubblica	III.2.2	Presentata 1° biennio	Esecutivo	X	in comunale	Conforme	€ 942.235	€ 942.235	Completata
Comune di Lecore	59190	Ostello della Gioventù	III.2.2	Presentata 1° biennio	Esecutivo	X	Comunale	Conforme	€ 530.876	€ 530.876	Completata
	59452	Completamento e rifacimento del museo civico archeologico e delle residenze popolari	III.2.3	Nuova proposta	Esecutivo	X	Comunale	Conforme	€ 298.616	€ 298.616	Completata
	59493	Riqualificazione centro storico	III.2.4	Presentata 1° biennio	Definitivo	X	Comunale	Conforme	€ 795.000	€ 795.000	Completata
Comune di Castro	59516	Completamento del museo Civico Archeologico Pisan e Ferdinando Liotti	III.2.3	Completamento opera finanziata	Esecutivo	X	Comunale	Conforme	€ 325.960	€ 325.960	Completata
	59518	Recupero antico-patrimoniali	III.2.4	Presentata 1° biennio	Presevitivo	X	Comunale	Conforme	€ 320.000	€ 320.000	Completata
Comune di Lecore	60030	Opere di conservazione e restauri nel Palazzo Venezia "La Rocca" - Loto e S. V. Stralica	III.2.1	Presentata 1° biennio	Esecutivo	X	Comunale	Conforme	€ 419.248	€ 419.248	Completata
	60029	Sistemazione degli impianti sportivi	III.2.1	Presentata 1° biennio	Presevitivo	X	Comunale	Conforme	€ 312.000	€ 312.000	Completata
	60026	Valorizzazione e fruizione del parco archeologico di Poggio Evangelista	III.2.1	Presentata 1° biennio	Presevitivo	X	Comunale	Conforme	€ 192.568	€ 192.568	Completata
	60025	Protezione naturalistico storico - Lago di Mezzano - Fiume Chietto nei comuni di Lectori e Valsolda	III.2.1	Presentata 1° biennio	Esecutivo	X	Altro	Conforme	€ 195.817	€ 195.817	Completata
	60027	Valorizzazione irrimediabili comunali e verde urbano	III.2.4	Presentata 1° biennio	Esecutivo	X	Comunale	Conforme	€ 259.000	€ 259.000	Completata
	60031	Parco per nuove iniziative in nuova struttura a ridosso del Lago	III.2.4	Nuova proposta	Preliminare	X	Comunale	Conforme	€ 159.000	€ 159.000	Completata

Soggetto proponente	N. prot.	Titolo intervento	Sottoscrizione	Tipo proposta	Livello progettuale	Triennale OO PP	Disp. area	Destinazione Urbanistica	Totale Investimento	Finanz. richiesta	Doc. tec. Allegati
Comune di Lubiano											
60000		Realizzazione Caserini	III.2.2	Completamento opera finanziata	Esecutivo	X	Comunale	Confirmit	€ 665.000	€ 665.000	Completa
59496		Rautilizzazione area manifatturiera	III.2.3	Presentata 1° biennio	Definitiva	X	Casuale	Confirmit	€ 625.000	€ 625.000	Completa
59495		Riqualificazione chiesa romanica, area specifiche da dedicare a verde e a servizi pedonali (messaggio)	III.2.4	Completamento opera finanziata	Esecutivo	X		Confirmit	€ 250.000	€ 250.000	Completa
Comune di Montefiascone											
59501		Allocazione museo dell'architettura di Antonio da Sangallo il Giovane	III.2.3	Completamento opera finanziata	Esecutivo	X	Comunale	Confirmit	€ 380.000	€ 380.000	Completa
59501		Riqualificazione dell'area del belvedere e delle aree sottostanti La torre dei Papi (1 Stralzo)	III.2.4	Nuova proposta	Preliminare	X	In espletto	Confirmit	€ 594.288	€ 594.288	Completa
59500		Riqualificazione area del lago di balneazione (area del funzionale)	III.2.1	Nuova proposta	Preliminare	X	Da espletto	Confirmit	€ 614.288	€ 614.288	Completa
Comune di Ostia											
60018		Realizzazione parco urbano Giardino Botanico - Trifoglio	III.2.1	Presentata 1° biennio	Definitiva	X	Altro	Confirmit	€ 438.900	€ 438.900	Completa
60016		Valorizzazione negozi della Selva, realizzazione di percorsi turistici naturalistici e di interesse	III.2.1	Presentata 1° biennio	Definitiva	X	Comunale	Confirmit	€ 174.000	€ 174.000	Completa
60022		Risparmio e consolidamento Palazzo Marescalchi VI eteclio	III.2.1	Presentata 3° biennio	Esecutivo	X	Casuale	Confirmit	€ 267.425	€ 267.425	
60023		Risparmio e consolidamento Palazzo Marescalchi V eteclio	III.2.1	Presentata 1° biennio	Esecutivo	X	Comunale	Confirmit	€ 267.425	€ 267.425	Completa
60024		Passa eteclio - Acquedante - Ostia	III.2.1	Presentata 1° biennio	Esecutivo	X	Altro	Confirmit	€ 600.000	€ 600.000	Completa
60016		Manutenzione spuntore espositivo	III.2.1	Presentata 1° biennio	Definitiva	X	Comunale	Confirmit	€ 134.000	€ 134.000	Completa
60020		Manutenzione area	III.2.4	Nuova proposta	Esecutivo	X	Casuale	Confirmit	€ 206.383	€ 206.383	Completa
Comune di Proceno											
59597		Realizzazione area di parcheggio	III.2.2	Presentata 1° biennio	Esecutivo	X	Comunale	Confirmit	€ 166.000	€ 166.000	Completa
59401		Passo manifatturiero attrezzato intorno Strada	III.2.1	Presentata 1° biennio	Esecutivo	X	Casuale	Confirmit	€ 165.266	€ 165.266	Completa
59010		Progetto di recupero architettonico e funzionale del Palazzo Anselmo Storti destinato ad usi turistici, culturali e culturali	III.2.1	Presentata 1° biennio	Esecutivo	X	Comunale	Confirmit	€ 929.652	€ 929.652	Completa
59399		Risparmio e consolidamento via "Fraschetti" nel borgo di Cimitero	III.2.4	Presentata 1° biennio	Definitiva	X	Comunale	Confirmit	€ 303.395	€ 303.395	Completa
59398		Risparmio e consolidamento area centro storico	III.2.1	Presentata 1° biennio	Esecutivo	X	Comunale	Confirmit	€ 228.538	€ 228.538	Completa
59592		Recupero di area artigianali degradate da attività di parcheggio per mezzi turistici	III.2.4	Nuova proposta	Preliminare	X	Comunale	Confirmit	€ 146.000	€ 146.000	Completa
Comune di Roncoleone											
59593		Recupero area ex fonderia ad uso struttura museo di archeologia industriale	III.2.2	Presentata 1° biennio	Preliminare	X	Comunale	Diffinita	€ 810.884	€ 810.884	Completa
59550		Risparmio e consolidamento via Roma e Via: Cimbaldi	III.2.1	Nuova proposta	Preliminare	X	Casuale	Confirmit	€ 218.000	€ 218.000	Completa
59552		Adattamento delle strutture architettoniche per il collegamento pedonale tra il parcheggio P.le Mancini ed il centro storico	III.2.4	Nuova proposta	Preliminare	X	In espletto	Confirmit	€ 265.000	€ 265.000	Completa
59556		Realizzazione area di parcheggio turistico - turistica sul lago di Vico	III.2.2	Presentata 1° biennio	Preliminare	X	Altro	Confirmit	€ 1.048.063	€ 1.048.063	Completa

Soggetto proponente	N. prot.	Titolo intervento	Sottoscrizione	Tipo proposta	Livello progettuale	Tricennale OO PP	Disp. aree	Destinazione Urbanistica	Totale investimento	Finanz. richiesto	Doc. tec. Allegata
---------------------	----------	-------------------	----------------	---------------	---------------------	------------------	------------	--------------------------	---------------------	-------------------	--------------------

Comune di San Lorenzo Nuovo	60033	Realizzazione obra veneziane per anziani	III.2.4	Presentato 1° bicennio	Definitivo	X	Comunale	Conforme	€ 1.266.400	€ 1.266.400	Completa
	59943	Auxili e adeguamento esistente ex marciapiedi ed ex interventi contermina "Oscilla Francigeani"	III.2.2	Completamento opera finalizzata	Esecutivo	X	Comunale	Conforme	€ 220.000	€ 220.000	Completata

Comune di Santeramo all'Adriatico	59266	Risanamento urbanistico - valorizzazione ed ampiezza della Piazza del Tribunale	III.2.4	Nuova proposta	Preliminario		Comunale	Conforme	€ 500.000	€ 500.000	Completa
	58786	Arredo e sistemazione piazzanti in Loc. "La Bastia e La Fianella"	III.3.1	Nuova proposta	Definitivo		Comunale	Conforme	€ 273.413	€ 273.413	Completa
	58987	Sistemazione aree in parcheggio alla spiaggia	III.3.1	Nuova proposta	Definitivo		Comunale	Conforme	€ 358.611	€ 358.611	Completa
	58688	Miglioramento e creazione percorsi naturalistici anche per percorsi di jogging	III.3.2	Nuova proposta	Esecutivo		Comunale	Conforme	€ 987.884	€ 987.884	Completa

Comune di Tronconi	58979	Circolo di Castelleggio Comunale	III.2.1	Nuova proposta	Preliminario	X	Comunale	Conforme	€ 3.558.373	€ 3.558.373	Completa
	59009	Realizzazione di struttura ricettiva - alberghiera	III.3.1	Nuova proposta	Definitivo	X	Comunale	Conforme	€ 945.335	€ 945.335	Completa
	58980	Valorizzazione della Loc. "Lacina"	III.3.2	Nuova proposta	Esecutivo		Comunale	Conforme	€ 1.078.182	€ 1.078.182	Completa
	58981	Valorizzazione turistico-didattica del monumento vegetale "Le Vantane"	III.1.2	Nuova proposta	Definitivo		Comunale	Conforme	€ 834.365	€ 834.365	Completa

Comune di Tronconi	57952	Realizzazione di fontani colomni di successo alle protomi etrusche	III.3.1	Nuova proposta	Esecutivo		Comunale	Conforme	€ 569.501	€ 569.560	Completa
	57157	Riquadratura turchese di aree verdi degradate	III.3.2	Nuova proposta	Esecutivo		Comunale	Conforme	€ 1.291.314	€ 1.291.314	Completa
	57055	Valorizzazione analitica delle aree verdi delle mura Castellane e creazione di percorsi naturalistici anche per percorsi di birdwatching	III.3.2	Nuova proposta	Esecutivo		Comunale	Conforme	€ 826.366	€ 826.366	Completa

Comune di Valentano	59594	Identifica e sistemazione diacrona diacrona	III.1.2	Presentato 1° bicennio	Preliminario	X	Comunale	Conforme	€ 945.378	€ 945.378	Completa
	59598	Completamento strutture inasce	III.2.3	Presentato 1° bicennio	Esecutivo	X	Comunale	Conforme	€ 1.069.192	€ 1.069.192	Completa
	59596	Recupero edifici per il turismo e ampiezza del centro storico	III.2.4	Presentato 1° biennio	Esecutivo	X	Comunale	Conforme	€ 516.452	€ 516.452	Completa
	59592	Viabilità per miglioramento accessibilità centro storico	III.2.4	Presentato 1° bicennio	Preliminario	X	Da espletare	Differito	€ 1.429.261	€ 1.429.261	Completa
59591	Viabilità per miglioramento accessibilità centro storico insieme di Villa Fontane	III.2.4	Presentato 1° bicennio	Preliminario	X	Altro	Conforme	€ 797.079	€ 797.079	Completa	

Soggetto proponente	N. prof.	Titolo intervento	Sottoscrizione	Tipo proposta	Livello progettuale	Triennale OO PP	Disp. Urena	Destinazione Urbanistica	Totale investimento	Finanz. richiesto	Doc. tec. Allegata
	59421	Realizzazione infrastruttura zona industriale	III.1.1	Presentato 1° biennio	Fattibilità	X	Da apporiam. Comune	Differne	€ 2.912.918	€ 2.912.918	Compieta
	59427	Ristrutturazione casale tenuta di Montu Chivo	III.1.2	Presentato 1° biennio	Definitivo	X	Comunale	Comforme	€ 260.328	€ 260.328	Compieta
	59430	Riqualificazione della casa tipessa alla loc. "Le Noue" con annessi per spettacoli all'aperto	III.1.2	Presentato 1° biennio	Definitivo	X	Comunale	Differne	€ 722.073	€ 722.073	Compieta
	59435	Ripuntellamento della casa di nuova sita in loc. "Madonna della Bulgovera"	III.1.2	Nuova proposta	Fattibilità	X	Comunale	Differne	€ 110.000	€ 110.000	Compieta
	59423	Recupero della casa disposta sin in loc. "Frogeloue"	III.1.2	Presentato 1° biennio	Fattibilità	X	Comunale	Comforme	€ 88.972	€ 88.972	Compieta
	59419	Progetto per la ristrutturazione dell'ex ospedale di Verrilla adibito a nuova sede della biblioteca - archivio storico, ospita simultaneamente la biblioteca	III.2.1	Presentato 1° biennio	Fattibilità	X	Alta soggetto comunale	Comforme	€ 1.335.223	€ 1.335.223	Compieta
	59436	Recupero Palazzo Zoldi - completamento	III.2.1	Completamento opere in corso	Definitivo	X	Comunale	Comforme	€ 903.800	€ 903.800	Compieta
	59433	Valorizzazione area ex. a ricettiva del complesso di Monte Pegliare	III.2.2	Presentato 1° biennio	Fattibilità	X	Comunale	Comforme	€ 755.373	€ 755.373	Compieta
	59452	Realizzazione parcheggio misto con Ex-Musei	III.2.4	Presentato 1° biennio	Preliminare	X	Comunale	Comforme	€ 981.268	€ 981.268	Compieta
	59438	Ripulitura area pubblica nel centro storico	III.2.4	Completamento opere in corso	Preliminare	X	Comunale	Comforme	€ 2.116.457	€ 2.116.457	Incompieta
Comune di Villa San Giovanni in Tuscia											
	58930	Recupero e adeguamento edificio ex DVA	III.1.2	Nuova proposta	Esecutivo	X	Comunale	Comforme	€ 247.060	€ 247.060	Incompieta
Comune di Vieterbo											
	59621	Completamento Rete Fognaria in Loc. Poggio - allungamento rete di fogna attivazione la zona militare	III.1.1	Presentato 1° biennio	Definitivo	X	Altro soggetto comunale	Comforme	€ 1.550.000	€ 1.550.000	Compieta
	59612	Completamento delle opere di urbanizzazione nella zona industriale artigianale del Poggio - strada fognaria acque di pioggia	III.1.2	Presentato 1° biennio	Esecutivo	X	Comunale	Comforme	€ 774.685	€ 774.685	Compieta
	59634	Centro turistico espositivo di Vieterbo - Loc. Volpaca - Rete Stradale di collegamento del Centro turistico alla S.S. 675 (Anco Lancia) (Sipac Anco)	III.1.1	Nuova proposta	Esecutivo	X	Comunale	Comforme	€ 2.760.197	€ 2.760.197	Compieta
	59607	Completamento delle opere di urbanizzazione della zona industriale artigianale del Poggio - progetto generale	III.1.1	Nuova proposta	Fattibilità	X	Comunale	Comforme	€ 9.172.000	€ 9.172.000	Compieta
	59615	Completamento delle opere di urbanizzazione nella zona industriale artigianale del Poggio annesso funzionale fognaria exequ	III.1.1	Nuova proposta	Fattibilità	X	Comunale	Comforme	€ 161.000	€ 161.000	Compieta
	59629	Completamento delle opere di urbanizzazione artigianale e completamento dell'edilizia pubblica e del Poggio con la viabilità urbanizzata della S.P. Termini e la S.S. Casella	III.1.1	Presentato 1° biennio	Definitivo	X	Da apporiam. Comune	Differne	€ 4.221.915	€ 4.221.915	Compieta
	59635	Interventi di restauro e valorizzazione delle strutture nell'area Archeologica di Foveato	III.1.1	Presentato 1° biennio	Fattibilità	X	Comunale	Comforme	€ 1.258.865	€ 1.258.865	Compieta
	59631	Potenziamento e ottimizzazione dei servizi della Piazza T. ermine Comunale	III.2.2	Nuova proposta	Definitivo	X	Comunale	Comforme	€ 6.353.000	€ 6.353.000	Compieta
	59537	Ottimizzazione del complesso Turale - Terme dei Papi - di proprietà Comunale	III.2.2	Nuova proposta	Definitivo	X	Comunale	Comforme	€ 2.360.000	€ 2.360.000	Compieta

Soggetto proponente	N. prof.	Titolo intervento	Nomenclatura	Tipo proposta	Livello progettuale	Triennale OIO PP	Disp. area	Destinazione Urbanistica	Totale investimento	Finanz. richiesta	Doc. tec. Allegata
Comune di Vinorbiano	58378	Sistemazione e completamento del campo di calcio	III.2.1	Intervento 1° livello	Definitivo	X	Comunale	Confirma	€ 597.080	€ 597.080	Completata
	58316	Interventi e consolidamento Vigna Castellana	III.2.1	Intervento 1° livello	Definitivo	X	Comunale	Confirma	€ 189.027	€ 189.027	Incompleta
	58313	Parco Fucinato e Maturatissimo	III.2.1	Intervento 1° livello	Definitivo	X	Comunale	Confirma	€ 195.080	€ 195.080	
	58346	Recupero e riqualificazione ex ospedale civile in annesso nella gioventù	III.2.2	Intervento proposto	Preliminare		Comunale	Confirma	€ 680.500	€ 680.500	Completata
	59288	Recupero e riqualificazione Torr	III.2.4	Intervento opera finanziata	Definitivo	X	Comunale	Confirma	€ 206.582	€ 206.582	Completata
	58343	Riqualificazione Chiesa di S. Antonio	III.2.4	Intervento proposta	Uveliminate		Comunale	Confirma	€ 304.950	€ 304.950	Incompleta
	58335	Creazione percorsi naturalistici attrezzati anche per percorsi di handicappati	III.3.2	Intervento proposta	Facoltativo		Comunale	Confirma	€ 827.870	€ 827.870	Completata
Comune Montorio del Monte Castelli											
Provincia di Viterbo	58927	Potenziamento Museo Etnografico e Antropologico	III.3.1	Intervento 1° livello	Facoltativo	X	Comunale	Confirma	€ 1.096.327	€ 1.096.327	Completata
	58968	Recupero annessi naturalistici lotto n. 1	III.3.2	Nuova proposta	Definitivo	X	Comunale	Confirma	€ 704.867	€ 704.867	Completata
	58995	Recupero annessi naturalistici lotto n. 2	III.3.2	Nuova proposta	Definitivo	X	Comunale	Confirma	€ 577.352	€ 577.352	Completata
	58994	Recupero annessi naturalistici lotto n. 3	III.3.2	Nuova proposta	Definitivo	X	Comunale	Confirma	€ 679.267	€ 679.267	Completata
Riserva Naturale di Tuscania e Riserva Naturale Monte Cavoli di Bomarzo											
Riserva Naturale di Tuscania e Riserva Naturale Monte Cavoli di Bomarzo	59004	Ristrutturazione delle ex colonie di Bolzano da adattare a centro ricettivo a basso costo da realizzare nel Comune di Bolsena	III.2.2	Intervento proposto	Preliminare	X	Altro	Confirma	€ 1.746.068	€ 1.746.068	Completata
	59005	Ristrutturazione di alcuni locali delle ex colonie del Palazzo Sarnese, da adattare a centro studi e didattico ambientale in annesso alla SPR del Lago di Vico da realizzare nel Comune di Caprarola	III.3.1	Nuova proposta	Preliminare	X	Altro soggetto colto dal d.uso	Confirma	€ 912.734	€ 912.734	Incompleta
	59003	Intervento delle Riserve Naturali di interesse provinciale: Riserva Naturale di Fucinato e Riserva Naturale Monte Cavoli di Bomarzo	III.3.1	Nuova proposta	Definitivo		Altro soggetto	Confirma	€ 27.888	€ 27.888	Incompleta

Soggetto proponente	N. prot.	Titolo intervento	Sottomisura	Tipo proposta	Livello progettuale	Triennale OO.PP.	Disp. area	Destinazione Urbanistica	Totale investimento	Finanz. richiesto	Doc. dec. Allegata
Riserva Naturale Monte Rufeno	59040	Progetto integrato - Lotto A - Recupero ambientale ex cupa del Bianchi gruppo di monte Vecchi con percorsi di transita aibrosa intorno alla Riserva Naturale Monte Rufeno da realizzarsi nel Comune di Acquafredda	III.3.2	Presentata 1° bicennio	Esecutivo	X	Altro soggetto pubblico	Conforme	€ 172.241	€ 172.241	Incompleta
	59043	Manutenzione straordinaria muri di pietra e sostegno delle scarpate scrofoli pericolosi al mare. Felice solo delle "Case delle tradizioni contadine" intorno alla Riserva Naturale Monte Rufeno da realizzarsi nel Comune di Acquafredda	III.3.1	Completamento opera finalizzata	Definitivo	X	Altro soggetto pubblico	Conforme	€ 95.008	€ 95.008	Incompleta
	59050	Ristrutturazione Canale Sannicchio 2° di disastro a struttura in beton adibito alla Riserva Naturale Monte Rufeno da realizzarsi nel Comune di Acquafredda	III.3.1	Nuova proposta	Definitivo	X	Altro soggetto pubblico	Conforme	€ 508.308	€ 508.009	Incompleta
	59048	Riscattamento del fabbricato Ex scuola Trevisani per indichio a Centro Visite e Centro di Interpretazione Ambientale della Riserva Naturale Monte Rufeno da realizzarsi nel Comune di Acquafredda	III.3.1	Nuova proposta	Definitivo	X	Comunale	Conforme	€ 170.000	€ 170.000	Incompleta
	59054	Risarcimento delle scarpate in San Francesco sito in Acquafredda e da destinare a sede della Riserva Naturale Monte Rufeno da realizzarsi nel Comune di Acquafredda	III.3.1	Nuova proposta	Definitivo	X	Altre	Conforme	€ 700.000	€ 700.000	Incompleta
	59045	Costruzione di scarpate in beton al servizio della struttura rientrata. Manutenzione interna alla Riserva Naturale Monte Rufeno da realizzarsi nel Comune di Acquafredda	III.3.1	Nuova proposta	Definitivo	X	Altro soggetto pubblico	Conforme	€ 105.000	€ 105.000	Incompleta
	59047	Progetto integrato - Lotto H - Ristrutturazione ed intervento "Ex casa del Bianchi" di indichio a foresta, intervento geo-pedologico e ingegneria ambientale intorno alla Riserva Naturale Monte Rufeno da realizzarsi nel Comune di Acquafredda	III.3.1	Presentata 1° bicennio	Esecutivo	X	Altro soggetto pubblico	Conforme	€ 204.030	€ 204.030	Completa
	59038	Messa in norma strutture e impianti del casale "L'Ugna" da realizzarsi nel Comune di Acquafredda	III.3.1	Nuova proposta	Esecutivo	X	Altro soggetto pubblico	Conforme	€ 100.395	€ 100.395	Incompleta
	59044	Manutenzione, restauri e recupero delle scarpate e fontanelle presenti all'interno della Riserva Naturale Monte Rufeno da realizzarsi nel Comune di Acquafredda	III.3.2	Nuova proposta	Definitivo	X	Altro soggetto pubblico	Conforme	€ 122.000	€ 122.000	Completa
	59056	Realizzazione sentiero selvo all'interno della Riserva Naturale Monte Rufeno da realizzarsi nel Comune di Acquafredda	III.3.2	Nuova proposta	Esecutivo	X	Altro soggetto pubblico	Conforme	€ 54.000	€ 50.000	Incompleta
	59055	Completamento del Giardino Botanico della Riserva Naturale Monte Rufeno con l'acquisto e posa in opera di nuovi in legno	III.3.2	Completamento opera finalizzata	Esecutivo	X	Altre	Conforme	€ 23.400	€ 23.400	Incompleta
	59041	Manutenzione straordinaria dei sentieri escursionistici "La Fontana" e "L'Espresso" intorno alla Riserva Naturale Monte Rufeno da realizzarsi nel Comune di Acquafredda	III.3.2	Nuova proposta	Esecutivo	X	Altro soggetto pubblico	Conforme	€ 33.000	€ 33.000	Incompleta
	59043	Agenda 21 locale - Percorso per la certificazione ambientale. Reg. P.M.A.S. e norme UNI EN ISO 14001 della Riserva Naturale Monte Rufeno da realizzarsi nel Comune di Acquafredda	III.3.2	Finanziata 1° bicennio	Preclusivo	X	Altre	Conforme	€ 150.000	€ 150.000	Incompleta
	59037	Ristrutturazione percorso pedonale vedute sulla Riserva Naturale Monte Rufeno da realizzarsi nel Comune di Acquafredda	III.3.2	Completamento opera finalizzata	Esecutivo	X	Altro soggetto pubblico	Conforme	€ 50.000	€ 50.000	Incompleta



[Handwritten signature]



REGIONE LAZIO

DOCUP OBIETTIVO 2 2000-6

ASSE III "VALORIZZAZIONE DEI SISTEMI LOCALI"

ELENCO PROGETTI FINANZIATI AMBITO 2

BIENNIO 2003-2004



*Il collegio è composto da
n. 6 pagine*



ANNO	OGGETTO DELL'INIZIATIVA	COMUNE PROMOTRICE	TIPOLOGIA	DESCRIZIONE ATTIVITA'	VALORE RICHIESTO	VALORE SCOPERTO	VALORE FINANZIARIATO	PERCENTUALE DI COPERTURA	VALORE FINANZIARIO	PERCENTUALE	VALORE FINANZIARIO
III.2.2	ob.2	Comune di Baginivoglio	VT	Costruzione di un Palazzetto delle Spori.	1.282.230,00	1.282.230,00	1.154.007,00	90,00%	128.223,00	10,00%	
III.2.2	ob.2	Comune di Castiglione In Teverina	VT	Ostello della gioventu.	457.400,00	457.400,00	408.280,00	90,00%	49.120,00	10,00%	
III.2.2	ob.2	Comune di Civitella D'Agliano	VT	Riqualificazione ex stazzo di scabre a Ostia.	400.000,00	400.000,00	352.000,00	88,00%	48.000,00	12,00%	
III.2.2	ob.2	Comune di Gradignone	VT	Completamento recupero Caserma S. Croce Orsola.	842.235,00	842.235,00	820.933,00	97,98%	21.302,00	2,02%	
III.2.2	ob.2	Comune di S. Lorenzo Nuovo	VT	Completamento area e sistemazione Esterno Forcella.	220.000,00	220.000,00	198.000,00	90,00%	22.000,00	10,00%	
III.2.2	ob.2	Comune di Bolsena	VT	Recupero ambientale percorso turistico.	310.000,00	310.000,00	279.000,00	90,00%	31.000,00	10,00%	
III.2.2	ob.2	Comune di Tulliano	VT	Realizzazione Museo Naturalistico.	625.000,00	330.000,00	287.000,00	93,00%	38.000,00	6,00%	
III.2.3	ob.2	Comunità Montana Monti Cimel - Canepina	VT	Potenziamento Museo Etnografico e Antropologico.	1.086.226,66	1.086.226,66	888.403,80	80,99%	197.822,86	18,01%	
III.2.3	ob.2	Comune di Acquapendente	VT	Completamento dell'allestimento del Museo Civico Diocesano.	351.191,00	351.191,00	210.714,00	60,00%	140.477,00	40,00%	
III.2.4	ob.2	Comune di Bolsena	VT	Completamento funzionale S. Francesco e biblioteca.	500.000,00	486.813,86	446.032,20	90,00%	49.967,80	10,00%	
III.2.4	ob.2	Comune di Capranica	VT	Riqualificazione centro storico con adeguamenti della rete fognaria e verde e delle pavimentazioni stradali centro storico di Capranica.	780.588,00	780.588,00	707.809,10	90,00%	78.588,90	10,00%	
III.2.4	ob.2	Comune di Collano	VT	Chiesa di San Carlo.	400.000,00	400.000,00	355.000,00	88,75%	45.000,00	11,25%	
III.2.4	ob.2	Comune di Viterbo	VT	Recupero e ristrutturazione Torri.	200.000,00	200.000,00	185.000,00	92,50%	15.000,00	7,50%	
III.2.4	ob.2	Comune di Lariano	VT	Riqualificazione cinque monumentali, aree spaziali da destinare a verde e a percorsi pedonali paesaggistici.	250.000,00	250.000,00	225.000,00	90,00%	25.000,00	10,00%	
III.2.4	ob.2	Comune di Acquapendente	VT	Progetto recupero fontane monumentali, ex area protostatale urbanistica via F. Saverio.	510.000,00	510.000,00	450.000,00	88,23%	60.000,00	11,77%	
TOTALE III.2 OB. 2					8.333.583,86	8.034.177,82	7.093.323,70				

MISURA 2

ANNO DI REALIZZAZIONE	OGGETTO DELL'INIZIATIVA	COMUNE	PROVA	DESCRIZIONE DELL'INIZIATIVA	VALORE INIZIALE	VALORE ATTUALE	VALORE INIZIALE	VALORE ATTUALE	VALORE INIZIALE	VALORE ATTUALE	VALORE INIZIALE	VALORE ATTUALE	VALORE INIZIALE	VALORE ATTUALE	VALORE INIZIALE	VALORE ATTUALE
III.3.1	ab.2	Comune di Capranza	VI	Ristrutturazione e adattamento ex art.10 dello ACI per operare la direzione della R.N. del Lago di Vico e funzionali LAB.TER - III strada Funzionale.	431.474,54	434.474,54	301.027,00	90,00%	43.447,45	10,00%						
III.3.1	ab.2	Provincia di Viterbo	VI	Promozione del R.N. di incasali provinciali, R.N. di Tuscania e R.N. Monte Casoli di Bomarzo.	27.880,00	27.880,00	26.382,00	90,00%	2.788,00	10,00%						
III.3.2	ab.2	Comune di Acquapendente	VT	Agenda 21 locale - percorso certificazione ambientale Rag. EMS e norma UNI EN ISO 14001 della R.N. Monte Rufico	150.000,00	150.000,00	135.000,00	90,00%	15.000,00	10,00%						
III.3.2	ab.2	Comune di Tuscania	VT	Valutazione ambientale delle aree verdi della nuclei cittadini e creazione di percorsi naturalistici anche per portatori di handicap.	826.366,52	826.366,52	743.728,87	90,00%	82.636,55	10,00%						
III.3.2	ab.2	Comune di Acquapendente	VT	Realizzazione sentiero sulla affluente della R.N. Monte Rufico.	50.000,00	50.000,00	45.000,00	90,00%	5.000,00	10,00%						
III.3.2	ab.2	Comune di Bomarzo	VI	Parco naturalistico nella R.N. di Monte Casoli.	51.804,64	51.804,64	40.824,19	90,00%	5.180,47	10,00%						
III.3.2	ab.2	Comune di Acquapendente	VT	Mantenimento straordinaria dei sentieri assicurati in "la Fontana e il "Poesiatello".	53.000,00	53.000,00	47.700,00	90,00%	5.300,00	10,00%						
TOTALE III.3 DB. 2					1.593.624,71	1.593.624,71	1.434.172,25									

MISURA 3

MIS	SPESANTICIPA	PER	PRODOTTORE	SPON	INTESSANTO	COMUNICAZIONE	TOTALE COSTI	INIZIATIVE	CONTRIBUTO	CONTRIBUTO	CONTRIBUTO	INIZIATIVE	CONTRIBUTO	CONTRIBUTO
-----	--------------	-----	------------	------	------------	---------------	--------------	------------	------------	------------	------------	------------	------------	------------

ELENCO PROPOSTE S.T.

MISURA 1	III.1.2	s.t.	Comune di Vejano	VI	Recupero locale a destinazione abitativa.	76.786,30	76.786,30	09.107,87	90,00%	7.678,53	40,00%			
TOTALE III.1 S.T.						76.786,30	76.786,30	99.107,67						

MISURA 2	III.2.3	s.t.	Comune di Valentano	VI	Completamento struttura museale	1.068.181,86	800.000,00	540.000,00	60,00%	60.000,00	10,00%			
TOTALE III.2 S.T.						1.068.181,86	800.000,00	540.000,00						

MISURA 3	III.3.1	s.t.	Comune di Farnese	VI	Recupero di un manufatto degradato da elettrificare a centro didattico di educazione ambientale e a sede dell'ente parco Sema del Lazio.	371.483,24	371.468,24	334.921,42	90,00%	37.146,82	10,00%			
	III.3.1	s.t.	Comune di Farnese	VI	Recupero zone con caroselli.	268.338,77	268.338,77	232.304,89	90,00%	25.833,88	10,00%			
	III.3.2	s.t.	Comune di Trevignano Romano	RM	Valorizzazione della fascia acustica	1.078.102,00	180.000,00	182.000,00	90,00%	16.000,00	10,00%			
TOTALE III.3 S.T.						1.707.924,01	809.807,01	728.628,31						

ARP *

DOCUP OB. 2 ASSE III biennio 2003-2004

MIS	OP/PROGETTO	OB	SCHEDE PROGETTUALI	PIRPA	TIPOLOGIA INTERVENTO	COSTO TOTALE RICHIEDENTI	COSTO TOTALE CONSULENZA	COFINANZIAMENTO REGIONALE	% CONTRIBUTO REGIONARIO	ELFO	% BENEFICIARIO	RISORSE PRIVATE
MISURA 3	III.3.2	s.t.	ARP	-	Le strade dei parchi prima fase. Percorsi e punti d'interesse.	183.635,00	163.635,00	147.271,48	90,00%	16.363,52	10,00%	
	III.3.2	ob.2	ARP	-	Le strade dei parchi prima fase. Percorsi e punti d'interesse.	96.365,00	96.365,00	86.728,52	90,00%	9.636,48	10,00%	
TOTALE III.3						280.000,00	260.000,00	234.000,00				

* E' un unico progetto di valorizzazione del sistema regionale delle aree naturali protette.

