

220 - 2 APR. 2004

OGGETTO: Approvazione dello schema del secondo bando, e relativo formulario, di cui all'Asse prioritario IV per la Misura IV.4 "Incentivi per il terzo settore" come previsto nel DOCUP Obiettivo 2 2000-2006 e nel relativo Complemento di Programmazione.

LA GIUNTA REGIONALE

VISTO il Regolamento (CE) n.1260/99 che reca disposizioni generali sui Fondi Strutturali per il periodo 2000-2006;

VISTA la Delibera CIPE del 4 agosto 2000, di approvazione del quadro finanziario programmatico per le Aree del Centro Nord (Ob.2), periodo 2000-2006;

VISTA la Deliberazione del Consiglio Regionale n. 34 del 19 gennaio 2001 di ratifica della deliberazione di Giunta Regionale n. 2316 del 21 novembre 2000, che approva la proposta del Documento Unico di Programmazione Ob.2 Lazio 2000/2006 (DOCUP Ob.2 2000/2006);

VISTA la Decisione Comunitaria C(2001) 2118 del 07/09/01 con cui è stato approvato il suddetto DOCUP Ob.2 2000/2006;

VISTA la Deliberazione di Giunta Regionale n. 393 del 28 marzo 2002 di ratifica del DOCUP Ob.2 2000/2006 a seguito della Decisione Comunitaria C(2001) 2118 del 07/09/01;

VISTA la Deliberazione del Consiglio Regionale n. 102 del 23 aprile 2002 di ratifica della Deliberazione di Giunta Regionale n. 393 del 28 marzo 2002 concernente "Ratifica del DOCUP Ob.2 2000/2006";

CONSIDERATO che, come previsto dalla normativa comunitaria, è stato predisposto dalle competenti strutture regionali il Complemento di Programmazione al DOCUP Ob.2 2000/2006 e che lo stesso è stato approvato dal Comitato di Sorveglianza in data 4 dicembre 2001;

CONSIDERATO che nel Complemento di Programmazione al DOCUP Ob.2 2000/2006 è prevista, nell'ambito dell'Asse IV "Miglioramento della competitività delle imprese", la Misura IV.4 "Incentivi per il Terzo settore";

PRESO ATTO che con D.G.R. n. 464 del 23 maggio 2003 è stato approvato il bando di cui all'Asse prioritario IV per la misura IV.4;

ATTESO che con Decreto del Presidente della Regione n° 26 del 4 febbraio 2003 è stato costituito un nucleo di valutazione, così come previsto dal Complemento di Programma Docup Ob. 2;

CONSIDERATO che tale nucleo ha portato a termine la valutazione delle domande presentate a seguito della pubblicazione del bando predetto;

CONSIDERATO che con determinazione D 4351 del 23 dic. 2003 sono state impegnate sui rispettivi capitoli di spesa del bilancio regionale destinato al DOCUP Ob. 2 2000-2006 le risorse destinate alla misura IV.4 per un importo complessivo pari a Euro 7.247.569,02 (di cui euro 1.087.134,41 quota FESR, euro 4.312.305,22 quota Stato, euro 1.848.129,39 quota Regione Lazio) relativo alle aree obiettivo 2 ed alle aree di phasing out;



[Handwritten signature]

220-2 APR 2004

RITENUTO di dover dare attuazione agli interventi previsti nella predetta misura fino alla completa utilizzazione delle risorse;

RITENUTO quindi di pubblicare un nuovo bando per assegnare le risorse disponibili per la Mis. IV.4 "Incentivi per il terzo settore";

RITENUTO di dover selezionare una lista limitata di organizzazioni no-profit sulla base degli stessi requisiti e criteri di selezione già utilizzati per l'invito a manifestare interesse approvato con DGR n. 1237 del 2/9/02 e inseriti nel bando che si intende approvare;

VISTO l'allegato schema di bando (allegato 1) e relativo formulario (allegato 2), parte integrante della presente deliberazione;

PRESO ATTO che le residue risorse disponibili per la Misura IV.4 ammontano a Euro 7.845.923,98;

SU PROPOSTA dell'Assessore alle Politiche per la Famiglia e Servizi Sociali e di concerto con l'Assessore al Bilancio, Programmazione e Risorse Comunitarie;

ATTO NON SOGGETTO A CONCERTAZIONE; CON LE PARTI SOCIALI

All'unanimità

DELIBERA

Di approvare, come previsto nell'ambito della misura IV.4 - Incentivi per il "Terzo settore" DOCUP Obiettivo2 2000/2006 e nel relativo Complemento di Programmazione, l'allegato schema del secondo Bando (Allegato 1) e relativo formulario (Allegato 2) che sono parti integranti della presente deliberazione;

Di autorizzare il Direttore della Direzione regionale Famiglia e Servizi alla persona ad impegnare e liquidare con successivi provvedimenti le risorse disponibili in conformità ai criteri e alle modalità fissati con la presente deliberazione.

Di autorizzare la pubblicazione della presente deliberazione e dei relativi allegati sul BURL, sul sito regionale www.regione.lazio.it e sui siti www.filas.it e www.agenziasviluppolarazio.it, al fine di consentirne la massima divulgazione.



C:\Documents and Settings\mpaolini\Des



C:\Documents and Settings\mpaolini\Des

IL PRESIDENTE: F.to Francesco STORAGE
IL SEGRETARIO: F.to Tommaso Nardini



- 6 APR. 2004





Obiettivo 2 2000/2006 - Regione Lazio

Asse IV – Miglioramento della competitività delle imprese Misura IV.4 - “Incentivi per il Terzo settore”

La Giunta Regionale, visto il DOCUP OBIETTIVO 2 Lazio 2000/2006 approvato dalla Commissione Europea, con decisione (CE) n. 2118 del 7/9/2001, considerato che con DGR 23/05/2003 n. 464 è stato indetto un Bando con risorse disponibili pari a € 15.093.493,00 delle quali sono state impegnate complessivamente risorse pari a € 7.247.569,02, indice un **secondo Bando** in relazione all'Asse prioritario IV, per la misura IV.4: “Incentivi per il Terzo settore”. Le risorse residue disponibili sono finalizzate al sostegno di progetti imprenditoriali in aree obiettivo 2 e phasing out e sono pari a € 7.845.923,98.

La misura IV.4 intende agevolare la diffusione ed il rafforzamento dell'economia sociale, anche per creare nuova occupazione.

La misura contribuisce indirettamente al conseguimento dell'obiettivo specifico di migliorare la qualità dei servizi delle categorie sociali disagiate e favorire le pari opportunità, contrastando l'emarginazione e l'esclusione sociale.

La misura prevede il finanziamento di microprogetti d'impresa e/o di cooperative finalizzati alla creazione di servizi sociali volti a favorire l'occupazione ed a rafforzare la coesione sociale delle comunità locali, presentate da singole imprese c/o da organizzazioni no-profit sulla base di specifici progetti.

I progetti dovranno essere coerenti con quanto previsto dal “Piano nazionale degli interventi e dei servizi sociali” e dal “Piano socio assistenziale regionale”.

L'intervento è rivolto ai servizi a sostegno dell'economia sociale, tramite:

a) Lotto 1

Progetti di creazione di nuove imprese e/o potenziamento di imprese esistenti, ubicate in aree ammesse o che intendano aprire in esse nuove unità locali (scdi operative);

b) Lotto 2

Progetti predisposti da Organizzazioni no-profit che dispongano delle capacità professionali per attivare un'efficace rete locale.



Lo stesso soggetto giuridico può presentare un microprogetto esclusivamente su uno dei due lotti.

A. LOCALIZZAZIONE DEGLI INTERVENTI

Gli interventi dovranno essere realizzati in aree obiettivo 2 e phasing out Lazio (l'elenco completo delle aree ammesse è consultabile presso i seguenti siti: www.filas.it;

www.agenziasviluppolarzio.it; www.regione.lazio.it).

B. CONTRIBUTI CONCESSI

B.1 RIPARTIZIONE DELL'AMMONTARE DELL'IMPORTO COMPLESSIVO A BANDO

L'importo complessivo a bando di € 7.845.923,98 verrà ripartito nel seguente modo:

- 50%, pari ad € 4.269.973,31 - *Lotto 1*- piccole imprese, di persone o di capitali, cooperative di produzione e lavoro, cooperative sociali, da costituire o costituite, dei quali € 4.141.777,69 relativi alle aree obiettivo 2 e € 11.904,68 relativi alle aree phasing out;
- 50%, pari ad € 3.692.241,61 - *Lotto 2*- microprogetti in rete presentati da Organizzazioni no-profit, dei quali € 3.692.241,61 relativi alle aree obiettivo 2 e € 0 relativi alle aree phasing out. In relazione a tale Lotto un importo massimo di € 369.224,16, pari al 10% delle risorse, è destinato alle spese di progettazione, selezione dei progetti e monitoraggio sostenute dalle Organizzazioni no-profit, in proporzione del riparto tra risorse obiettivo 2 e phasing out.

Allo scopo verranno stilate due graduatorie, una per ciascun lotto, nell'ambito del quale si terrà conto del riparto delle risorse disponibili per le aree obiettivo 2 e per le aree phasing out.

In mancanza di progetti finanziabili appartenenti ad uno dei due lotti, l'importo residuo a bando sarà automaticamente destinato all'altro lotto.

C. SOGGETTO ATTUATORE

- Finanziaria Laziale di Sviluppo - FILAS S.p.A.
Via Alessandro Farnese, 3
00192 Roma

LOTTO 1

1. DESTINATARI

I soggetti **destinatari** delle agevolazioni indicate in premessa sono **(PE)** piccole imprese costituite o in via di costituzione, quali:

- imprese di persone e di capitali,
- cooperative di produzione e lavoro,
- cooperative sociali,

che erogano servizi a sostegno dell'economia sociale e che, alla data di presentazione della domanda, rientrano nei limiti dimensionali applicabili alle imprese commerciali e di servizi ai sensi della Definizione di piccola e media impresa di cui alla Raccomandazione (C) 213/4 del 3/4/1996 pubblicata sulla GUCE L107 del 30/4/1996, come recepita dal D.M. 18 settembre 1997 e da D.M. 23 dicembre 1997, pubblicato nella Gazzetta Ufficiale dell'11 febbraio 1998, n. 34 ⁽¹⁾.

⁽¹⁾ Ai sensi del D.M. 23/12/1997 "è definita piccola l'impresa commerciale e di servizi che:

- ha meno di 20 dipendenti, e
- ha un fatturato annuo non superiore a 2,7 milioni di Euro oppure un totale di bilancio annuo non superiore a 1,9 milioni di Euro,
- ed è in possesso del requisito di indipendenza come definito all'art. 1, comma 4 del D.M. 18 settembre 1997.

I requisiti di cui ai punti precedenti sono cumulativi nel senso che devono sussistere tutti e tre



Handwritten signatures and initials at the bottom right of the page.

Stante i requisiti di cui sopra sono ammissibili alle agevolazioni:

- le imprese di persone e di capitali solo nel caso che svolgano **attività di prestazione di servizi sociali**,
- le cooperative di produzione e lavoro, ove nella compagine sociale siano presenti almeno per il 30% soci lavoratori quali donne o immigrati, che svolgano qualsiasi attività,
- le cooperative di produzione e lavoro, ove nella compagine sociale non siano presenti almeno per il 30% soci lavoratori quali donne o immigrati, solo nel caso che svolgano **attività di prestazione di servizi sociali**.

Le imprese (costituite o in via di costituzione), pena l'esclusione dalle agevolazioni, dovranno avere al momento della stipula del contratto per l'erogazione dei contributi (da sottoscrivere entro e non oltre 120 giorni dalla data di comunicazione dell'ammissibilità ai contributi), almeno una unità locale (sede operativa) all'interno delle aree obiettivo 2 o phasing out.

Non potranno beneficiare dei contributi:

- le imprese che si trovino in stato di liquidazione, amministrazione controllata, concordato preventivo o procedura fallimentare;
- le imprese che, organizzate in forma di società di capitali, nell'ultimo esercizio abbiano registrato perdite eccedenti un terzo del capitale sociale, e non l'abbiano reintegrato.

Le imprese già costituite dovranno essere in regola con gli adempimenti previsti per legge (iscrizione al registro delle imprese, alla Camera di Commercio e ove previsto, agli albi artigiani c/o regionali, obblighi contributivi e fiscali). Le imprese non ancora costituite dovranno farlo entro 90 giorni dalla comunicazione dell'ammissibilità ai contributi. Le società si intendono costituite con la stipula del relativo atto pubblico, mentre le ditte individuali si intendono costituite con l'apertura della partita IVA e la richiesta di iscrizione al registro delle imprese della Camera di Commercio.

2. AMBITO DI APPLICAZIONE

Possono partecipare alla selezione per l'assegnazione dei contributi previsti nel presente Bando unicamente i progetti di servizi sociali volti a favorire ed a rafforzare l'offerta di servizi nell'ambito dell'economia sociale ed i progetti che abbiano un positivo impatto sull'ambiente sociale e riguardino soprattutto: le pari opportunità, la cura dei bambini, degli anziani, dei malati, dei portatori di handicap e dei giovani tossicodipendenti in via di reinserimento sociale.

3. TIPOLOGIA ED AMMONTARE DEI CONTRIBUTI CONCESSI

Saranno concesse agevolazioni sotto forma di contributi in conto capitale fino ad un massimo del 60% dell'investimento totale ammesso, secondo quanto indicato all'art. 8 "Spese ammissibili" del presente Bando, e comunque in misura non superiore a € 100.000,00 (*de minimis*).

Ai sensi del Regolamento CE 69/2001 della Commissione del 12/01/2001, relativo all'applicazione degli artt. 87 e 88 del trattato CE agli aiuti d'importanza minore "*de minimis*", ogni impresa può beneficiare di contributi da parte delle autorità comunitarie, nazionali, regionali o locali nella misura massima di € 100.000,00 nell'arco di tre anni a decorrere dal primo aiuto



ricevuto.

4. MODALITÀ DI EROGAZIONE DEI CONTRIBUTI

Il contributo concesso sarà erogato, a fronte di presentazione di titoli di spesa di data non antecedente alla data di presentazione della domanda, in due quote:

- 50% a titolo di anticipazione, dietro presentazione di corrispondente fideiussione bancaria o assicurativa.
- importo residuo a saldo, subordinatamente alla dimostrazione del completamento del programma di spesa, dell'integrale pagamento dei documenti giustificativi di spesa, previa verifica della sussistenza dei requisiti previsti dal Bando, della completezza e della correttezza formale della documentazione presentata dall'impresa destinataria, nonché della corrispondenza delle spese rispetto al progetto approvato e della presentazione di una relazione sullo stato di completamento del progetto di investimento. L'ultimazione dei progetti di investimento deve avvenire entro e non oltre 18 mesi dalla data di pubblicazione della graduatoria di ammissione ai contributi.

La presentazione di richiesta di erogazione del contributo relativa al saldo finale deve avvenire entro e non oltre 90 gg dalla data di ultimazione del progetto d'investimento.

5. OBBLIGHI DEL DESTINATARIO

Il destinatario del contributo è obbligato a:

- comunicare entro 30 giorni dalla data di comunicazione di ammissione al contributo l'intenzione di accettare il contributo mediante dichiarazione espressa inviata con Raccomandata A.R.;
- realizzare in modo puntuale e completo il progetto di investimento entro il termine massimo di 18 mesi dalla data di pubblicazione della graduatoria di ammissione ai contributi;
- non apportare variazioni o modifiche ai contenuti dell'iniziativa senza la preventiva segnalazione alla FILAS S.p.A. che si riserva la possibilità di non accordare l'assenso a variazioni o modifiche che snaturino la validità del progetto;
- fornire alla FILAS S.p.A. durante la realizzazione dell'intervento e comunque entro la scadenza del progetto, tutte le informazioni sull'avanzamento dell'intervento nonché i dati relativi agli indicatori socio-economici volti a valutare gli effetti prodotti che saranno richiesti dalla FILAS S.p.A. ed ogni altra informazione che sarà richiesta dalla FILAS S.p.A.;
- rispettare gli impegni assunti in relazione agli elementi utilizzati ai fini dell'assegnazione del punteggio necessario alla formazione della graduatoria, ed in particolare:
 - mantenere al lavoro dipendente con qualunque forma contrattuale, per il periodo di almeno 3 anni dalla data di completamento dell'iniziativa finanziata, almeno il 50% dell'incremento occupazionale previsto. A tal fine l'impresa invierà alla FILAS S.p.A. il DM/10 INPS relativo all'anno a regime (anno successivo al completamento del progetto di investimento) onde permettere la verifica dell'incremento occupazionale dichiarato nel progetto;
 - assumere, entro 24 mesi dalla stipula del contratto di finanziamento, il numero eventualmente previsto in progetto di soggetti appartenenti ad una delle categorie di cui al successivo punto 10.c, che dovranno essere mantenuti al lavoro in maniera continuativa per il periodo di almeno 3 anni dalla data di completamento dell'iniziativa finanziata.

La FILAS S.p.A. si riserva la revoca delle agevolazioni qualora vengano modificati - in difetto per oltre il 50% di quanto previsto nel progetto - i punteggi relativi ai dati qualitativi e quantitativi dell'incremento occupazionale;



Handwritten signatures and initials at the bottom right of the page.

- non variare la compagine sociale (solo per le società) senza preventiva segnalazione alla FILAS S.p.A., la quale si riserva la possibilità di non accordare l'assenso a variazioni che snaturino la validità del progetto.
- non trasferire l'unità operativa per un periodo di almeno 5 anni a decorrere dalla data di completamento dell'iniziativa finanziata senza la preventiva segnalazione alla FILAS S.p.A.;
- a decorrere dalla data di completamento dell'iniziativa finanziata non trasferire a qualsiasi titolo per atto volontario i beni oggetto dell'intervento, né distoglierli dall'uso previsto per un periodo di 5 anni senza la preventiva autorizzazione della FILAS S.p.A.;
- conservare a disposizione della FILAS S.p.A. per un periodo di 5 anni a decorrere dalla data di completamento dell'iniziativa finanziata la documentazione originaria di spesa.

6. MONITORAGGIO

La Regione Lazio tramite la FILAS S.p.A. o loro incaricati svolgerà controlli ed ispezioni per la verifica della sussistenza delle condizioni minime per la fruizione dei contributi.

Fermo restando quanto previsto nel precedente articolo, il Destinatario dovrà riconoscere il diritto della FILAS S.p.A., sino alla scadenza del termine triennale decorrente dalla data di completamento dell'iniziativa finanziata, di:

- a) effettuare tutti gli accertamenti e le verifiche necessarie ed indispensabili per controllare il rispetto da parte del Destinatario medesimo di tutti gli obblighi contrattuali assunti;
- b) acquisire, anche tramite terzi, ogni dato e notizia riguardante la gestione dell'Impresa, e ciò anche attraverso verifiche di carattere contabile, amministrativo e gestionale. I relativi dati saranno forniti secondo sistemi contabili ed elaborazioni atti a rappresentare i reali risultati economici, finanziari e commerciali dell'Impresa, secondo le scadenze e gli schemi di rilevazione dati predisposti dalla FILAS S.p.A.

7. REVOCA DEI CONTRIBUTI

La revoca dei contributi ed il conseguente recupero delle somme eventualmente già erogate, rivalutate sulla base degli indici ISTAT dei prezzi al consumo delle famiglie di operai e impiegati e maggiorate degli interessi legali dal momento dell'erogazione a quello della restituzione e fatto salvo l'eventuale risarcimento dei maggiori danni, potrà essere determinata dalla FILAS S.p.A. nei seguenti casi:

- qualora il Destinatario abbia sottoscritto dichiarazioni o abbia prodotto documenti o abbia effettuato comunicazioni alla FILAS S.p.A. risultate non veritiere;
- qualora il Destinatario non destini i contributi agli scopi per i quali sono stati concessi o, comunque, l'attività non risulti adeguata al raggiungimento dei medesimi scopi;
- qualora il Destinatario cessi l'attività o modifichi la stessa in modo da non rendere più possibile il completamento del progetto finanziato;
- qualora la domanda di erogazione a saldo e la relativa documentazione non sia presentata entro 90 giorni dalla data di completamento del progetto (data di ultima fattura agevolabile);
- qualora il Destinatario non consenta le ispezioni e le verifiche da parte della FILAS S.p.A. o loro incaricati;
- qualora, a seguito dei controlli o delle ispezioni effettuate, si riscontri il venir meno dei requisiti minimi necessari per l'ottenimento dei contributi;
- qualora, a seguito dei controlli o delle ispezioni effettuate, si riscontrino variazioni o modifiche sostanziali ai contenuti dell'iniziativa, in assenza di una preventiva comunicazione alla FILAS S.p.A. e relativo assenso;

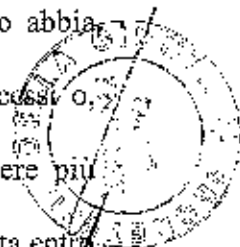

Handwritten signatures and initials, including a large stylized signature and several smaller initials.

- qualora il Destinatario non rispetti gli obblighi generali o specifici di cui al precedente punto 5.

8. SPESE AMMISSIBILI

8.1 Contributi in conto capitale

I contributi in conto capitale sono concessi a fronte delle spese, **al netto di IVA**, stimate congrue e direttamente collegate al ciclo aziendale, relative all'acquisto di beni materiali ed immateriali ad utilità pluriennale, a condizione che siano nuovi di fabbrica o acquisiti da distributori autorizzati con obbligo di adeguate garanzie, che offrano idonee e comprovate garanzie di funzionalità e che non siano stati oggetto di precedenti agevolazioni pubbliche.

Più in particolare, le tipologie di investimenti ammissibili sono le seguenti:

- Spese per il progetto di fattibilità (studi di fattibilità, servizi di consulenza e assistenza finalizzati alla redazione del business plan) complessivamente nel limite del 10% del totale del programma di investimenti.
- Spese di costituzione, promozione e pubblicità dell'iniziativa (realizzazione marchio aziendale, realizzazione sito WEB, ecc.).
- Spese per l'acquisto di attrezzature speciali, arredi, strumentazioni tecniche ed informatiche, compresi mezzi di trasporto per i servizi sociali.

Non sono ammissibili a contributo le spese per:

- Acquisto di terreni e fabbricati.
- Spese per opere di ristrutturazione.
- Acquisto di beni di rappresentanza e/o ad uso promiscuo (anche personale), quali ad esempio computers portatili, autovetture, telefoni cellulari, ciclomotori/furgoni (questi ultimi sono ammessi solo se direttamente connessi al ciclo produttivo, come ad es. mezzi di trasporto per i servizi sociali).
- Acquisto di beni e/o servizi resi dal titolare o da soggetti che siano stati o siano soci e/o amministratori dell'impresa destinataria o da imprese controllanti/controlate/collegate all'impresa destinataria o da parenti e affini entro il grado secondo.
- Spese di funzionamento, cioè relative all'attività gestionale.
- Spese sostenute in epoca anteriore alla data di presentazione della domanda di contributo, ad eccezione di quelle relative a progettazione, studi di fattibilità economico-finanziaria che risultino effettuate entro i sei mesi precedenti alla data della domanda. La data di effettuazione della spesa è quella del relativo titolo, a prescindere dalla data di pagamento.

L'ultimazione dei progetti di investimento dovrà avvenire entro e non oltre **18 mesi** dalla data di pubblicazione della graduatoria di ammissione ai contributi.

Gli investimenti, in caso di acquisto diretto dei beni, si considerano ultimati quando tutti i beni sono stati consegnati, installati e resi funzionanti, oltre che fatturati e pagati.

8.2 Variazioni alle spese di progetto

Per le variazioni agli investimenti deve essere presentata alla FILAS S.p.A. e da questa approvata un'esplicita richiesta che indichi: i motivi della variazione, le spese soggette a variazione, gli importi approvati in sede di domanda e i nuovi importi richiesti.

Le modifiche richieste non possono alterare le caratteristiche del piano d'impresa approvato.



Eventuali variazioni in aumento della spesa iniziale non comportano un aumento del contributo concesso, che verrà invece proporzionalmente ridotto in caso di diminuzione della spesa ammissibile.

9. MODALITA' DI PRESENTAZIONE DELLE DOMANDE

9.1 Presentazione della domanda e documentazione da allegare alla richiesta di contributo

La domanda di ammissione ai contributi dovrà essere redatta in carta semplice, secondo le seguenti prescrizioni, **a pena di esclusione**:

- la domanda dovrà essere redatta utilizzando il facsimile di cui all'Allegato A, che comprende anche le dichiarazioni/autocertificazioni richieste;
- la domanda dovrà essere sottoscritta dal legale rappresentante dell'impresa o, per le imprese di nuova costituzione, dalla persona individuata quale futuro legale rappresentante;
- alla domanda dovrà essere allegata copia fotostatica di un documento di riconoscimento del firmatario, in corso di validità.

Il progetto di impresa dovrà essere completo e dimostrare, basandosi su analisi precise e su dati concreti e attendibili, la fattibilità dell'iniziativa e la redditività dell'investimento proposto. All'interno di tale progetto dovranno essere evidenziate le voci di spesa per le quali viene richiesto il contributo e l'importo di ognuna di esse.

Gli originali della domanda e del progetto d'impresa dovranno essere racchiusi in una prima busta sigillata e controfirmata sui lembi di chiusura, e recante sull'esterno la denominazione del soggetto concorrente.

Una copia della domanda e del progetto d'impresa dovrà essere racchiusa in una seconda busta sigillata e controfirmata sui lembi di chiusura, e recante sull'esterno la denominazione del soggetto concorrente.

Le due buste dovranno a loro volta essere racchiuse in un unico plico, sigillato e controfirmato sui lembi di chiusura, recante l'indicazione del mittente e la dicitura "Misura IV.4 Incentivi per il Terzo settore- Lotto 1".

9.2 Termini di presentazione della domanda

Il plico di cui al punto precedente dovrà pervenire, consegnato a mano o tramite raccomandata con ricevuta di ritorno, entro e non oltre, **pena l'esclusione**, le ore 13.00 del giorno *sessantesimo* dalla data di pubblicazione sul BURL del presente Bando pubblico, presso l'Ufficio Protocollo di:

- FILAS S.p.A.
Via Alessandro Farnese, 3
00192 Roma

Per informazioni e per il ritiro del Bando pubblico e del formulario (allegato A), con l'annessa domanda di partecipazione, è possibile rivolgersi, dal lunedì al venerdì, dalle 9.30 alle 13.00, a:

- FILAS S.p.A.
Via Alessandro Farnese, 3
00192 Roma
- numero verde 800 914 625 INFORMADOCUP dell'agenzia Sviluppo Lazio (lunedì-giovedì dalle ore 9,00 alle ore 17,00 venerdì dalle ore 9,00 alle ore 13,00)
- numero verde 800 264 525 INVESTELAZIO dell'agenzia Sviluppo Lazio (dalle ore 9,00 alle ore 17,00)



[Handwritten signatures and initials]

Il presente Bando ed il formulario con l'annessa domanda di partecipazione sono disponibili anche sul sito www.filas.it e sul sito regionale www.regione Lazio.it.

10. CRITERI DI VALUTAZIONE DEI PROGETTI DI INVESTIMENTO PRESENTATI DALLE IMPRESE

Per la valutazione dei microprogetti verranno adottati i seguenti indicatori:

- a) **Potenzialità del progetto (punteggio max 45/100):** il punteggio complessivo da attribuire a ciascuna iniziativa sarà calcolato come sommatoria di 3 criteri:
- **Cantierabilità:** il relativo punteggio sarà attribuito sulla base della concreta assenza di impedimenti formali, burocratici e tecnici all'avviamento dell'iniziativa e della valutazione dei relativi tempi di realizzazione previsti.
 - **Fattibilità tecnico-economica:** il relativo punteggio sarà attribuito sulla base dell'esame di quanto indicato nel progetto d'impresa (servizi offerti, fruitori dei servizi, vantaggi competitivi, etc.); descrizione e analisi della struttura aziendale (modalità di erogazione dei servizi, tecnologia utilizzata, potenzialità ed obiettivi di fatturato valutati dopo l'attuazione del piano di investimenti); descrizione analitica degli investimenti da effettuare.
 - **Sostenibilità economico/finanziaria:** sarà valutata sulla base del rapporto tra reddito operativo medio generato dall'iniziativa a regime e ammontare degli investimenti ammessi.
- b) **Bilancio sociale e certificazione qualità (punteggio max 5/100):** tale punteggio sarà assegnato alle imprese e cooperative che si impegnano a:
- realizzare forme di valutazione dell'impatto sociale della propria attività attraverso la partecipazione diretta di lavoratori, soci, clienti, fornitori, enti pubblici,
 - dotarsi o dichiarano di essere dotati di certificazione ISO 9001:2000.
- c) **Aspetti occupazionali (punteggio max 20/100):** per la valutazione verranno adottati i seguenti indicatori:
- 10/100 in funzione al rapporto tra il totale delle agevolazioni previste e l'incremento occupazionale previsto a regime (composto per almeno il 50% da persone residenti in aree obiettivo 2 e phasing out)
 - 10/100 relativi alla presenza, nell'incremento occupazionale a regime di almeno il 30% di persone rientranti nelle seguenti categorie:
 - Donne, in particolare se con figli a carico
 - Lavoratori svantaggiati secondo quanto indicato dalla Legge 381/91, modificata dalla Legge 193/00 (c.d. "Legge Smuraglia") e relativamente agli invalidi secondo quanto indicato dalla Legge 482 del 02/04/1968 e dal Decreto Legislativo 509 del 23/11/1988
 - Immigrati
- d) **Validità dell'iniziativa (punteggio max 20/100):**
- le strutture operanti in aree caratterizzate da gravi problemi di emarginazione sociale e di disoccupazione;
 - progetti che producano effetti in termini occupazionali, ambientale e di benessere per la collettività;
 - progetti che contrastino forme di disagio di soggetti svantaggiati;
 - progetti che presentino aspetti innovativi e sperimentali, o che abbiano le caratteristiche trasferibili ad altri contesti;
 - progetti che prevedano la promozione di collaborazione con enti pubblici, soggetti privati ed imprese;

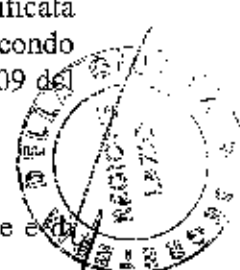

Handwritten signatures and initials at the bottom right of the page.

- o progetti che abbiano le caratteristiche per essere trasferiti ad altri contesti, a progetti che prevedano la creazione di sinergie e la costituzione di reti e collegamenti tra soggetti del terzo settore.
- e) Integrazione con i programmi di sviluppo locale realizzati nell'ambito dell'Asse III sottomisura III.1.2 Recupero e valorizzazione delle aree marginali e degradate lettera B) Immobili di proprietà pubblica da destinare alla creazione di nuovi servizi sociali (**punteggio max 10/100**).

Saranno ritenuti idonei i progetti che avranno conseguito il punteggio di almeno 50/100.

Sulla base degli indicatori sopra riportati sarà stilata la graduatoria di ammissibilità al contributo.

LOTTO 2

1. DESTINATARI

I soggetti **destinatari** sono organizzazioni no-profit che dispongano delle capacità professionali per attivare un'efficace rete locale o tematica.

2. CRITERI DI AMMISSIBILITÀ

Le organizzazioni no-profit devono possedere i seguenti requisiti da dimostrare con dovuta documentazione:

- essere riconosciute quali organismi non lucrativi di utilità sociale;
- avere almeno una sede operativa nei comuni nei quali si intende realizzare il progetto;
- operare già a livello locale, essere a conoscenza della realtà socio-economica del territorio per poter costituire un polo di attrazione delle iniziative emergenti;
- disporre delle capacità professionali necessarie per attivare un'efficace rete locale;
- essere dotati dell'esperienza e delle competenze nel campo delle risorse umane indispensabili per stimolare l'adozione delle iniziative e per aiutare le comunità locali a tradurre le loro idee in progetti concreti.

3. OBIETTIVI

Le Organizzazioni no-profit avranno il compito di individuare sul territorio e mettere a rete microprogetti con finalità socio-economiche volte a:

- valorizzare e sostenere le responsabilità familiari;
- rafforzare i diritti dei minori;
- potenziare gli interventi a contrasto della povertà;
- sostenere con servizi domiciliari le persone non autosufficienti, in particolare anziani disabili gravi;
- favorire l'inclusione degli immigrati;
- prevenire fenomeni di dipendenza;
- favorire le pari opportunità.

Le Organizzazioni no-profit dovranno fornire un reale supporto, sia nella fase progettuale sia in quella operativa, ai microprogetti in ragione dell'obiettivo di stimolare ed incentivare, tramite un intervento diretto, la propensione alla imprenditorialità.

Le Organizzazioni no-profit dovranno presentare un progetto di tipo territoriale o tematico

relativo al coordinamento dei singoli microprogetti della rete.

Le Organizzazioni no-profit dovranno presentare microprogetti in rete volti a favorire l'occupazione ed a rafforzare la coesione sociale delle comunità locali (microprogetti su base territoriale) o volti a favorire l'occupazione ed a rafforzare la coesione sociale in settori specifici (microprogetti su base tematica).

4. TIPOLOGIA ED AMMONTARE DEI CONTRIBUTI CONCESSI, SPESE AMMISSIBILI

Le Organizzazioni no-profit potranno presentare microprogetti in rete nel numero minimo di 3 e numero massimo di 10.

I proponenti dei suddetti microprogetti dovranno essere tutti soggetti giuridici distinti.

Le agevolazioni saranno concesse:

- Organizzazioni no-profit: nella misura del 10% del contributo concesso ad ogni microprogetto di impresa, presentato dalla stessa Organizzazione. Le agevolazioni saranno concesse per spese sostenute per l'attività di progettazione, selezione progetti e tutoraggio concesse ai microprogetti finanziati

Le spese ammissibili saranno:

- Ammortamento
- Leasing
- Affitto
- Spese per servizi (consulenze)

- Microprogetti: contributi in conto capitale per le spese indicate all'articolo 8 "Spese ammissibili" della voce "Lotto 1" del presente Bando. Per i microprogetti, seppure presentati da una Organizzazione no-profit, si rimanda alle caratteristiche delle attività individuate per il Lotto 1.

5. MODALITÀ DI EROGAZIONE DEI CONTRIBUTI

Le agevolazioni potranno essere richieste dalle Organizzazioni no-profit in due quote, a fronte di presentazione di titoli di spesa di data non antecedente alla data di presentazione della domanda, e precisamente:

- 50% a titolo di anticipazione, dietro presentazione di corrispondente fideiussione bancaria o assicurativa.
- Importo residuo a saldo, subordinatamente alla dimostrazione delle spese sostenute e del completamento del programma di spesa dei microprogetti in rete ad esso collegati, dell'integrale pagamento dei documenti giustificativi di spesa, previa verifica della sussistenza dei requisiti previsti dal Bando, della completezza e della correttezza formale della documentazione presentata dall'impresa destinataria, nonché della corrispondenza delle spese rispetto al progetto approvato e della presentazione di una relazione sullo stato di completamento dei progetti di investimento in rete. L'ultimazione dei progetti di investimento deve avvenire entro e non oltre 18 mesi dalla data di pubblicazione della graduatoria di ammissione ai contributi.

La F.I.A.S S.p.A. curerà l'erogazione dei contributi concessi ai singoli microprogetti in rete collegati alle Organizzazioni no-profit in due quote, a fronte di presentazione di titoli di spesa di data non antecedente alla data di presentazione della domanda:

- 50% a titolo di anticipazione, dietro presentazione di corrispondente fidejussione bancaria o assicurativa.
- Importo residuo a saldo, subordinatamente alla dimostrazione del completamento del programma di spesa, dell'integrale pagamento dei documenti giustificativi di spesa, previa verifica della sussistenza dei requisiti previsti dal Bando, della completezza e della correttezza formale della documentazione presentata dall'impresa destinataria, nonché della corrispondenza delle spese rispetto al progetto approvato e della presentazione di una relazione sullo stato di completamento del progetto di investimento. L'ultimazione del progetto di investimento deve avvenire entro e non oltre 18 mesi dalla data di pubblicazione della graduatoria di ammissione ai contributi.

6. MONITORAGGIO

La Regione Lazio, tramite la FILAS S.p.A. o loro incaricati, svolgerà controlli ed ispezioni per la verifica della sussistenza delle condizioni minime per la fruizione dei contributi.

Fermo restando quanto previsto nel precedente articolo, l'Organizzazione no-profit dovrà riconoscere il diritto della FILAS S.p.A., sino alla scadenza del termine quinquennale decorrente dalla data di completamento dell'iniziativa finanziata, di:

- ✓ effettuare tutti gli accertamenti e le verifiche necessarie ed indispensabili per controllare il rispetto da parte dei Destinatari in rete di tutti gli obblighi contrattuali assunti;
- ✓ acquisire, anche tramite terzi, ogni dato e notizia riguardante la gestione delle Imprese, e ciò anche attraverso verifiche di carattere contabile, amministrativo e gestionale. I relativi dati saranno forniti secondo sistemi contabili ed elaborazioni atti a rappresentare i reali risultati economici, finanziari e commerciali delle Imprese, secondo le scadenze e gli schemi di rilevazione dati predisposti dalla FILAS S.p.A.

7. REVOCA DEI CONTRIBUTI

La revoca dei contributi ed il conseguente recupero delle somme eventualmente già erogate, rivalutate sulla base degli indici ISTAT dei prezzi al consumo delle famiglie di operai e impiegati e maggiorate degli interessi legali dal momento dell'erogazione a quello della restituzione e fatto salvo l'eventuale risarcimento dei maggiori danni, potrà essere determinata dalla FILAS S.p.A. nei seguenti casi:

- qualora il Destinatario abbia sottoscritto dichiarazioni o abbia prodotto documenti o abbia effettuato comunicazioni alla FILAS S.p.A. risultate non veritiere;
- qualora il Destinatario non destini i contributi agli scopi per i quali sono stati concessi o, comunque, l'attività non risulti adeguata al raggiungimento dei medesimi scopi;
- qualora il Destinatario cessi l'attività o modifichi la stessa in modo da non rendere più possibile il completamento del progetto finanziato;
- qualora la domanda di erogazione a saldo e la relativa documentazione non sia presentata entro 90 giorni dalla data di completamento del progetto (data di ultima fattura agevolabile);
- qualora il Destinatario non consenta le ispezioni e le verifiche da parte della FILAS S.p.A. o loro incaricati;
- qualora, a seguito dei controlli o delle ispezioni effettuate, si riscontri il venir meno dei requisiti minimi necessari per l'ottenimento dei contributi;
- qualora, a seguito dei controlli o delle ispezioni effettuate, si riscontrino variazioni o modifiche sostanziali ai contenuti dell'iniziativa, in assenza di una preventiva comunicazione alla FILAS S.p.A. e relativo assenso.

8. MODALITA' DI PRESENTAZIONE DELLE DOMANDE

8.1 **Presentazione della domanda per le Organizzazioni no-profit e documentazione da allegare**

Le Organizzazioni no-profit dovranno presentare, unitamente all'Allegato A per i microprogetti a loro collegati (v. punto 7.2), la seguente documentazione:

- domanda contenente la certificazione dei requisiti previsti al punto 2;
- relazione che illustri le generalità e caratteristiche del soggetto proponente, le metodologie applicate nel contesto socio-economico e ambientale di riferimento, descrizione dei principali interventi realizzati negli ultimi cinque anni con indicazione di obiettivi e risultati raggiunti;
- progetto tecnico.

8.1.1.

Il progetto tecnico dovrà riportare le caratteristiche dell'intervento proposto e la metodologia di azione adottata.

Le Organizzazioni no-profit dovranno illustrare in dettaglio l'intervento se avrà connotazione di tipo territoriale o tematica.

Il progetto tecnico, in relazione alle capacità del proponente, già descritte in fase di manifestazione di interesse, dovrà riportare le caratteristiche della rete attivata; a tale proposito la misura IV.4 - "Incentivi per il terzo settore" DOCUP Obiettivo 2 2000/2006, è tesa a valorizzare i collegamenti tra imprese aventi finalità sociali, in funzione di una efficiente ripartizione dei carichi di lavoro attraverso scambi di informazioni, metodologie, personale e clientela.

In particolare potranno essere funzionali al raggiungimento degli obiettivi posti dalla misura i collegamenti del proponente con:

- reti di imprese esistenti con sede in aree obiettivo 2 o phasing out;
- reti di imprese esistenti che si impegnano ad aprire sedi operative in aree obiettivo 2 o phasing out;
- persone interessate a costituire imprese con sedi operative in aree obiettivo 2 o phasing out;
- associazioni di persone caratterizzate da situazioni di svantaggio.

Può risultare importante ai fini del successo delle iniziative imprenditoriali la presenza nella rete delle suddette associazioni in qualità di possibili utenti finali delle imprese sociali.

Dal progetto dovranno risultare quindi le caratteristiche delle reti in termini di collegamenti territoriali (imprese operanti in aree limitrofe), collegamenti tematici (imprese che forniscono servizi di tipo omogeneo), collegamenti funzionali tra fornitori dei servizi ed utenti degli stessi.

8.2 **Presentazione della domanda per i microprogetti in rete e documentazione da allegare alla richiesta di agevolazioni**

La domanda di ammissione ai contributi, relativa ad ogni singolo microprogetto, dovrà essere redatta in carta semplice, secondo le seguenti prescrizioni, **a pena di esclusione**:

- la domanda dovrà essere redatta utilizzando il facsimile di cui all'Allegato A, che comprende anche le dichiarazioni/autocertificazioni richieste;
- la domanda dovrà essere sottoscritta dal legale rappresentante dell'impresa o, per le imprese di nuova costituzione, dalla persona individuata quale futuro legale rappresentante;
- alla domanda dovrà essere allegata copia fotostatica di un documento di riconoscimento del



Handwritten signatures and initials at the bottom right of the page.

firmatario, in corso di validità.

Il progetto di impresa dovrà essere completo e dimostrare, basandosi su analisi precise e su dati concreti e attendibili, la fattibilità dell'iniziativa e la redditività dell'investimento proposto. All'interno di tale progetto dovranno essere evidenziato le voci di spesa per le quali viene richiesto il contributo e l'importo di ognuna di esse.

8.3 Termini di presentazione della domanda

La presentazione della domanda dell'Organizzazione no-profit dovrà contenere:

- una prima busta sigillata e controfirmata sui lembi di chiusura, e recante sull'esterno la denominazione del soggetto concorrente contenente gli originali del progetto tecnico e relativi allegati di cui al precedente punto 8.1 per l'Organizzazione no-profit e gli originali delle domande e dei progetti d'impresa in rete ad esso collegati (v. punto 8.2);
- una seconda busta sigillata e controfirmata sui lembi di chiusura, e recante sull'esterno la denominazione di copia.

Le due buste dovranno a loro volta essere racchiuse in un unico plico, sigillato e controfirmato sui lembi di chiusura, recante l'indicazione del mittente e la dicitura "Misura IV.4 Incentivi per il Terzo settore- Lotto 2".

Il plico di cui al punto precedente dovrà pervenire, consegnato a mano o tramite raccomandata con ricevuta di ritorno, entro e non oltre, pena l'esclusione, le ore 13.00 del giorno novantesimo dalla data di pubblicazione del presente Bando pubblico, presso l'Ufficio Protocollo di: SERRANDESIMO

- FILAS S.p.A.
Via Alessandro Farnese, 3
00192 Roma

Per informazioni e per il ritiro del Bando pubblico e del formulario, con l'annessa domanda di partecipazione, è possibile rivolgersi, dal lunedì al venerdì, dalle 9.30 alle 13.00, a:

- FILAS S.p.A.
Via Alessandro Farnese, 3
00192 Roma
- numero verde 800 914 625 INFORMADOCUP dell'agenzia Sviluppo Lazio (lunedì-giovedì dalle ore 9,00 alle ore 17,00 venerdì dalle ore 9,00 alle ore 13,00)
- numero verde 800 264 525 INVESTELAZIO dell'agenzia Sviluppo Lazio (dalle ore 9,00 alle ore 17,00)

Il presente Bando e il formulario con l'annessa domanda di partecipazione sono disponibili anche sul sito www.filas.it e sul sito regionale www.regionelazio.it.

9. CRITERI DI SELEZIONE DELLE ORGANIZZAZIONI NO PROFIT

Per la selezione delle Organizzazioni no-profit saranno adottati i seguenti criteri:

- esperienza specifica nelle aree di intervento di cui all'Obiettivo 2 Docup Regione Lazio 2000-2006 e relative al presente invito;
- qualità delle metodologie utilizzate;



Handwritten signatures and initials in black ink, including a large signature and several smaller ones.

- esperienze che presentino aspetti innovativi e sperimentali, o che abbiano le caratteristiche per essere trasferiti ad altri contesti;
- esperienze che contrastino forme di disagio di soggetti svantaggiati;
- esperienze che abbiano promosso la collaborazione tra enti pubblici, soggetti privati ed imprese;
- creazione di sinergie e costituzione di reti e collegamenti tra soggetti del terzo settore;
- esperienza nella costituzione di reti di microprogetti;
- iscrizione agli albi e/o registri regionali;
- aver ottenuto idonee certificazioni di qualità.

In base ai requisiti di cui al punto 2 ed ai suddetti criteri, verrà predisposta una lista limitata di soggetti ammessi alla successiva fase di valutazione dei progetti.

10. VALUTAZIONE DEI PROGETTI DI INVESTIMENTO PRESENTATI

Per la valutazione dei progetti presentati dalle Organizzazioni no-profit saranno adottati i seguenti indicatori:

Coesistenza e qualità progettuale in funzione delle necessità evidenziate nell'area di intervento	fino a 10 punti
Iscrizione agli Albi e/o Registri della Regione Lazio	fino a 5 punti
Attestato di Certificazione della Qualità	fino a 5 punti
Impatto sullo sviluppo sociale e sulle politiche in materia di occupazione	fino a 10 punti
Impatto sullo sviluppo sociale in materia di pari opportunità	fino a 10 punti
Impatto sullo sviluppo sociale e sulle politiche in materia di lotta all'esclusione sociale.	fino a 10 punti
Grado di integrazione con altri interventi sociali e di sviluppo in corso sul territorio di riferimento del progetto	fino a 10 punti
Qualità del partenariato (numero di soggetti pubblici e privati coinvolti)	fino a 10 punti
Qualità dell'equipe professionale proposta	fino a 5 punti
Antecedenti specifici sul territorio	fino a 5 punti
Prospettive di continuità una volta completato l'intervento	fino a 5 punti
Esperienza nella gestione di fondi pubblici / di servizi (convenzioni)	fino a 5 punti
Congruenza tra il progetto presentato dalla Organizzazione no-profit ed i microprogetti dallo stesso	fino a 10 punti

La valutazione complessiva in 200/200 dell'Organizzazione no-profit sarà effettuata sommando:

- il punteggio raggiunto secondo i criteri sopra riportati per il progetto della Organizzazione no-profit,
- la media aritmetica dei punteggi raggiunti dai singoli microprogetti presentati dalla stessa.

Saranno ritenuti idonei i progetti che avranno conseguito complessivamente il punteggio di almeno 90/200.

Sulla base degli indicatori sopra riportati sarà stilata la graduatoria di ammissibilità al contributo.



Obiettivo 2 2000/2006 - Regione Lazio

Asse IV - Miglioramento della competitività delle imprese

**INCENTIVI PER IL TERZO SETTORE
AREE OBIETTIVO 2 E PHASING OUT**

FORMULARIO DI PRESENTAZIONE DEL MICROPROGETTO

LOTTO 1

LOTTO 2

Organizzazione no profit

LOCALIZZAZIONE INIZIATIVE

- Provincia di Roma
- Provincia di Frosinone
- Provincia di Latina
- Provincia di Rieti
- Provincia di Viterbo

Impresa esistente **Nuova unità locale/sede operativa** **Impresa da costituire**

Data di presentazione ___ / ___ / ___

Data di costituzione dell'impresa (per le esistenti): ___ / ___ / ___

Il presente progetto si compone di numero _____ pagine, di cui numero _____ allegati.

Firma del proponente

.....

Con riferimento alle disposizioni della L. 675/96 si autorizza l'inserimento, l'elaborazione e la comunicazione a terzi delle informazioni contenute nel presente elaborato.

Firma del proponente

.....

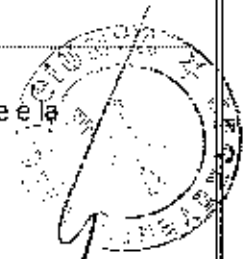

Handwritten signatures and marks at the bottom right of the page.

DOMANDA DI CONTRIBUTO PER NUOVE IMPRESE DA COSTITUIRE**FILAS S.P.A.****OGGETTO: CONTRIBUTI MISURA IV.4**

Il/La sottoscritto/a: _____ nato/a a _____

e residente a: _____ via: _____

in qualità di futuro titolare/rappresentante legale dell'impresa:

_____**CHIEDE**

la concessione di un contributo in c/capitale di € _____ relativo ad un programma di investimenti pari a € _____, come più specificamente descritto nel Formulario di progetto di seguito riportato.

All'uopo il/la sottoscritto/a, consapevole delle responsabilità e delle pene stabilite dalla legge per false attestazioni e dichiarazioni mendaci, sotto la sua responsabilità ai sensi e per gli effetti dell'art. 76 del D.P.R. 445 del 29/12/2000,

DICHIARA

- 1) di essere a conoscenza di tutte le disposizioni di legge e regolamenti che disciplinano la concessione dei contributi richiesti e si impegna a rispettarle;
- 2) di essere a conoscenza che, dopo la formale accettazione del contributo, il mancato rispetto dei modi e dei termini per completare e rendicontare l'iniziativa potrà comportare azioni giudiziarie di risarcimento danni da parte dell'Amministrazione Regionale;
- 3) che tutti i dati e le informazioni contenute nella presente domanda e nel Formulario di progetto di seguito riportato sono corrispondenti al vero.
- 4) che non sussistano rapporti di collegamento e controllo di cui all'art. 2359 del Codice Civile con altri concorrenti alla gara
- 5) che ha richiesto contributi a valere sulla misura IV.4 unicamente sul Lotto _____

SI IMPEGNA

- 1) a costituire l'impresa, a compiere i conseguenti adempimenti previsti per legge ed a presentare la relativa documentazione entro 120 gg. dalla data di comunicazione dell'idoneità alle agevolazioni;
- 2) ad avere forma giuridica ed a svolgere l'attività operativa nel rispetto di quanto previsto dal bando;
- 3) ad avere sede operativa all'interno delle aree Obiettivo 2 o Phasing out;
- 4) ad operare nel rispetto delle norme urbanistiche, sul lavoro, sulla prevenzione degli infortuni e sulla salvaguardia dell'ambiente;
- 5) a non richiedere contributi comunitari, statali o regionali relativi al presente progetto;
- 6) a comunicare tempestivamente all'Amministrazione Regionale di avere ricevuto altre agevolazioni a titolo di aiuto "de minimis" per € _____, inerenti le leggi _____.

Addì ____/____/____

Il/La dichiarante

(allegare copia di un documento d'identità del firmatario in corso di validità)



.....

2/17

Mod. 2

DOMANDA DI CONTRIBUTO PER IMPRESE ESISTENTI E NUOVE UNITÀ LOCALI/SEDI OPERATIVE

FILAS S.P.A.

OGGETTO: CONTRIBUTI MISURA IV.4

Il/La sottoscritto/a: _____ nato/a a _____

e residente a: _____ via: _____

in qualità di titolare/rappresentante legale dell'impresa:

Natura giuridica: _____ Capitale sociale: _____

Sede legale: via

Sede operativa: via

Sede operativa della nuova unità locale: via

Telefono _____ Fax

Codice fiscale: _____ Partita IVA:

Codice ISTAT: _____ Descrizione attività:

Data costituzione: ____ / ____ / ____

Iscritta alla C.C.I.A.A. di _____ al n° _____ dal ____ / ____ /

Iscritta all'INPS Ufficio di _____ settore _____ dal ____ / ____ /

(dati INPS obbligatori solo per imprese che hanno dipendenti alla data della presente domanda)

Iscritta all'Albo artigiani di _____ al n° _____ dal ____ / ____ /

(solo per le imprese artigiane)**CHIEDE**

la concessione del contributo in c/capitale di € _____ relativo ad un programma di investimenti pari a € _____, come più specificamente descritto nel Formulario di progetto di seguito riportato.

All'uopo Il/la sottoscritto/a, consapevole delle responsabilità e delle pene stabilite dalla legge per false attestazioni e dichiarazioni mendaci, sotto la sua responsabilità ai sensi e per gli effetti dell'art. 76 del D.P.R. 445 del 29/12/2000,



3/17

DICHIARA

- 1) di essere a conoscenza di tutte le disposizioni di legge e regolamenti che disciplinano la concessione del contributo richiesto e si impegna a rispettarle;
- 2) che l'impresa, per forma giuridica, dimensioni e per attività, ha pieno diritto all'ammissione della propria domanda di contributo;
- 3) che l'impresa non ha registrato nell'ultimo esercizio perdite eccedenti 1/3 del capitale sociale e non l'abbiano reintegrato (solo per le imprese organizzate in forma di società di capitali);
- 4) che l'impresa è nel pieno e libero esercizio dei propri diritti, non essendo in stato di fallimento, concordato preventivo, amministrazione controllata o straordinaria, liquidazione coatta amministrativa o volontaria;
- 5) che l'impresa ha sede operativa all'interno delle aree Obiettivo 2 o Phasing out;
- 5bis) che l'impresa s'impegna ad avere sede operativa all'interno delle aree Obiettivo 2 o Phasing out;
- 6) che l'impresa opera nel rispetto delle norme urbanistiche, sul lavoro, sulla prevenzione degli infortuni e sulla salvaguardia dell'ambiente;
- 7) di non aver ottenuto o richiesto (ovvero in caso contrario di impegnarsi a restituire o a rinunciare) contributi comunitari, statali o regionali relativi al presente progetto e di impegnarsi a non richiederli per il futuro;
- 8) di aver ricevuto, nei tre anni antecedenti, altre agevolazioni a titolo di aiuti *de minimis* per € _____, inerenti le leggi _____. Se l'impresa non ha ottenuto agevolazioni barrare qui:
- 9) di essere a conoscenza che, dopo la formale accettazione del contributo, il mancato rispetto dei modi e dei termini per completare e rendicontare l'iniziativa potrà comportare azioni giudiziarie di risarcimento danni da parte dell'Amministrazione Regionale;
- 10) che tutti i dati e le informazioni contenute nella presente domanda e nel Formulario di progetto di seguito riportato sono corrispondenti al vero.
- 11) che non sussistano rapporti di collegamento e controllo di cui all'art. 2359 del Codice Civile con altri concorrenti alla gara
- 12) che l'impresa ha richiesto contributi a valere sulla misura IV.4 unicamente sul Lotto _____.

Addì ____/____/____

Timbro dell'Impresa e firma del titolare/legale
rappresentante(allegare copia di un documento d'identità del firmatario in corso di validità)

4/17

1 INFORMAZIONI GENERALI SUI PROPONENTI

(Le informazioni da 1.1 a 1.3 vanno presentate da ciascuno dei soci partecipanti all'impresa)

1.1 Generalità

Nome Cognome

Luogo di nascita Data nascita / /

Residente in Via / Piazza

Comune di Prov. C.A.P.

Telefono Fax

1.2 Indirizzo e recapiti a cui inviare eventuali comunicazioni

Via / Piazza

Comune di Prov. C.A.P.

Telefono Fax

1.3 Ruolo aziendale e esperienze professionali

(curriculum e ruolo aziendale futuro o attuale (v. punto 2.5))

.....
.....
.....
.....
.....
.....
.....
.....
.....
.....



5/17
Handwritten signatures and initials.

2 DESCRIZIONE DEL PROGETTO

2.1 Descrizione sintetica del servizio offerto

.....
.....
.....

2.2 Dati economici di sintesi del progetto

Indirizzo sede operativa:

Indirizzo sede amm.va/legale:

Importo complessivo degli investimenti previsti: €

Fatturato complessivo previsto nei primi 24 mesi: €

Totale Contributo in conto capitale richiesto €

2.3 Forma giuridica

(indicare la forma giuridica dell'impresa o la previsione, per le società da costituirsi)

- | | | |
|---|-----------------------------------|---|
| <input type="checkbox"/> D itta individuale | <input type="checkbox"/> S.N .C. | <input type="checkbox"/> Società Cooperativa |
| <input type="checkbox"/> S.R.L. | <input type="checkbox"/> S.A.S. | <input type="checkbox"/> S.C.R.L. |
| <input type="checkbox"/> S.P.A. | <input type="checkbox"/> S.A.P.A. | <input type="checkbox"/> Altro (specificare): |



[Handwritten signature]

6/17

[Handwritten initials]

[Handwritten signature]

2.4 Soci

Numero totale soci

Persone fisiche n.

N.	COGNOME	NOME	CODICE FISCALE	QUOTA DI PARTECIPAZIONE (%)	CONFERIMENTI MEZZI PROPRI (IN MIGLIAIA DI €)

Persone giuridiche n.

N.	COGNOME	NOME	PARTITA IVA	QUOTA DI PARTECIPAZIONE (%)	CONFERIMENTI MEZZI PROPRI (IN MIGLIAIA DI €)

¹ Esprimere in migliaia di € la disponibilità a concorrere, con mezzi propri o con lavoro non retribuito, alla copertura finanziaria del progetto.



Handwritten signatures and the date 7/17.

2.5 Struttura organizzativa

(descrivere la struttura dell'azienda, con un diagramma che indichi le posizioni organizzative ed il socio che le ricopre. Vedi esempio sottostante)

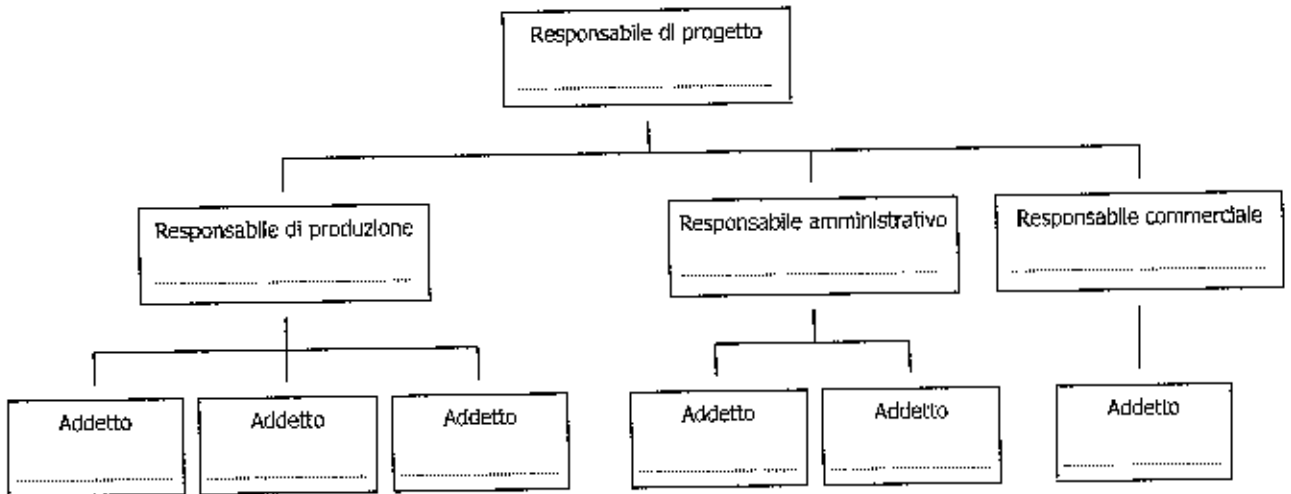

.....

.....

.....

.....

.....

.....



[Handwritten signature]

8/17

[Handwritten signature]

2.6 Personale

(indicare numero e mansioni dell'incremento di personale eventualmente previsto collegato all'investimento ed evidenziare, onde ottenere il relativo punteggio, i dipendenti appartenenti a categorie svantaggiate, nonché eventuali interventi formativi per i soci e per gli addetti dell'impresa)

.....

.....

.....

.....

.....

.....

.....

.....

.....

.....

Situazione dipendenti (soci lavoratori compresi) alla data di presentazione della domanda³:

NOME E COGNOME	DONNE (INDICARE SE CON FIGLI A CARICO)	LAVORATORI SVANTAGGIATI (LEGGI 361/91 E LEGGE 462/98 art. 60) DEL 21/23/03	INTEGRATE

Di cui:

n. Tempo determinato

³ Da compilarsi solo per le imprese già costituite che abbiano dipendenti registrati nel libro matricola.



[Handwritten signature]

9/17

[Handwritten signature]

- n. Tempo indeterminato
 n. Formazione lavoro
 n. Apprendistato/Tirocinio
 n. Soci lavoratori

Di cui part-time n.

Totale dipendenti n.

Media dei dipendenti⁴ previsti (soci lavoratori compresi) nel primo anno a regime⁵:

UOMO E COGNOME	DONNE (INDICARE SE CON FIGLI A CARICO)	LAVORATORI SVANTAGGIATI LEGGE 384/92 E LEGGE 462/93 DI SUP DEL 23/01/88	IMMIGRATI

Di cui:

- n. Tempo determinato
 n. Tempo indeterminato
 n. Formazione lavoro
 n. Apprendistato/Tirocinio
 n. Soci lavoratori

Di cui part-time n.

Totale dipendenti n.

⁴ Il numero dei dipendenti da indicare è quello medio mensile degli occupati durante i 12 mesi di riferimento (anno a regime). Ad esempio, se un lavoratore è stato occupato a tempo pieno per soli 3 mesi del 12 di riferimento, esso dovrà essere conteggiato per 3/12, uguale a 0,25 unità lavorative; se occupato per 12 mesi di riferimento, ma part-time nella misura del 50% esso dovrà essere conteggiato come 0,5 unità lavorative; se un lavoratore è stato occupato per solo 6 mesi del 12 di riferimento e part-time nella misura del 50%, esso dovrà essere conteggiato per 6/12 moltiplicato per 0,5, uguale a 0,25 unità lavorative.

⁵ Per primo anno a regime si intende quello successivo alla data dell'ultima fattura del programma di investimenti.



[Handwritten signature]

10/17

[Handwritten signature]

3 ASPETTI PROGETTUALI

3.1 Avviamento, localizzazione

(indicare la previsione di avvio iniziativa ed apertura sede operativa)

3.2 Motivazioni alla base della scelta del servizio offerto

(indicare la tipologia del servizio offerto, il rapporto col territorio, evidenziare gli aspetti sociali ed i rapporti con le strutture esistenti sul territorio, la tipologia degli assistiti e l'area geografica di riferimento)

3.3 Obiettivi e motivazioni del progetto

(Obiettivi, attività previste e relativi costi collegati al nuovo progetto di investimento)



M

11/17

Handwritten signature and initials

3.4 Obiettivi di fatturato

Descrivere e motivare i risultati a progetto

SERVIZIO	QUANTITÀ ANNUA		PREZZO UNITARIO		FATTURATO (migliaia di €)	
	1° ESERC.	2° ESERC.	1° ESERC.	2° ESERC.	1° ESERC.	2° ESERC.
1. _____						
2. _____						
3. _____						
4. _____						
TOTALE						

4 MODALITÀ DI EROGAZIONE DEL SERVIZIO

(descrizione di massima dell'erogazione del servizio, evidenziando gli aspetti di forza e gli aspetti critici, sia nella situazione attuale che dopo l'attuazione del piano di investimenti)



[Handwritten signatures and initials]

5 BILANCIO SOCIALE

L'impresa intende dotarsi di un sistema di valutazione sociale della propria attività?

SÌ

NO

6 CERTIFICAZIONE DI QUALITÀ

L'impresa intende dotarsi / è dotata di un sistema di certificazione qualità ISO 9001 : 2000?

SÌ

NO

7 POTENZIALITÀ DEL PROGETTO

7.1 Cantierabilità del progetto:

(individuazione della sede operativa e presenza di eventuali autorizzazioni/impedimenti relativi all'inizio dell'attività)

7.2 Sostenibilità economico/finanziaria

(presenza di eventuali accordi con amministrazioni per l'erogazione dei servizi, eventuale disponibilità dei soci a sostenere finanziariamente l'inizio dell'attività)



Handwritten signature and scribbles in the bottom right corner of the page.

7.3 Validità della iniziativa

(presenza di aspetti innovativi o sperimentali, trasferibili ad altri contesti ; presenza di collaborazioni con Enti Pubblici o privati e/o che contrastino forme di disagio a soggetti svantaggiati in aree caratterizzate da problemi di emarginazione sociale)

8 INTEGRAZIONE CON LA SOTTOMISURA III.1.2.B

L'impresa svolgerà l'attività in una sede operativa in locali agevolati ai sensi della sottomisura III.1.2.B - Recupero e valorizzazione delle aree marginali e degradate di Immobili di proprietà pubblica da destinare alla creazione di nuovi servizi sociali?

(in caso di risposta affermativa allegare idonea documentazione)

 SÌ

 NO
9 INVESTIMENTI**9.1 Piano degli investimenti**

Le spese in conto capitale si intendono al netto dell'I.V.A.

SPESE INVESTIMENTO per classe e tipologia	IMPORTO INVESTIMENTI	
	1° anno (migliaia di €)	2° anno (migliaia di €)
1. Studi di fattibilità, servizi di consulenza e assistenza finalizzati alla redazione del business plan		
1.1		
1.2		
1.3		
1.4		
1.5		
2. Spese di promozione e pubblicità (realizzazione marchio aziendale, realizzazione sito web, ecc.)		
2.1		
2.2		
2.3		
2.4		
2.5		
3. acquisto di impianti, macchinari e attrezzature		
3.1		
3.2		
3.3		
3.4		
3.5		



[Handwritten signatures and initials]

4. strumentazioni tecniche e informatiche		
4.1		
4.2		
4.3		
4.4		
5. spese di costituzione della società (per le nuove imprese da costituire)		
5.1		
5.2		
5.3		
5.4		
TOTALE		

9.2 Piano economico-finanziario

I valori seguenti vanno indicati al netto dell'I.V.A.

	1° anno (migliaia di €)	2° anno (migliaia di €)
a) Valore dei servizi resi		
a.1		
a.2		
a.3		
a.4		
a.5		
b) Costo del venduto		
b.1 Acquisto materie prime, semil., prodotti finiti		
b.2 Lavorazioni e servizi esterni		
b.3 Lavoro diretto (dipendenti del ciclo produttivo)		
b.4 Trattamento fine rapporto		
b.5 Canoni di leasing		
b.6 Ammortamento macchinari		
b.7 Utenze varie		
c) Margine lordo industriale (a-b)		
d) Spese generali e amministrative		
d.1 Personale ed altri costi amministrativi e commerciali		
d.2 Ricerca e formazione		
d.3 Spese generali		
d.4 Canoni locazione immobili		
d.5 Oneri finanziari		
e) Reddito Operativo (c-d)		



[Handwritten signature]

15/17

[Handwritten signature]

9.3 Piano di copertura finanziaria

	1° anno (migliaia di €)	2° anno (migliaia di €)
IMPIEGHI		
Investimenti		
Incremento scorte		
Clients ⁶		
IVA sugli investimenti ⁷		
_____ (specificare)		
_____ (specificare)		
Totale		
FONTI		
Incremento mezzi propri ⁸		
Indebitamento bancario		
Indebitamento commerciale ⁹		
Contributo c/capitale		
Autofinanziamento (cash flow) ¹⁰		
Rimborso IVA ¹¹		
_____ (specificare)		
_____ (specificare)		
Totale		

10 RIEPILOGO AGEVOLAZIONI RICHIESTE

	Importo (migliaia di €)
Contributo c/capitale	
Totale	

Firma del proponente

⁶ Si calcola come segue: fatturato annuo, moltiplicato incasso medio in giorni, diviso 360

⁷ Solo per le nuove imprese.

⁸ Aumento capitale sociale, finanziamenti soci, conferimenti soci.

⁹ Totale degli acquisti dell'anno, moltiplicato la durata media del pagamento in giorni, diviso 360.

¹⁰ Per la determinazione del cash flow, sommare le voci del precedente punto 9.2, come di seguito indicato: **b.4 + b.6 + 50% e).**

¹¹ Solo per le nuove imprese.



[Handwritten signature]

16/17

[Handwritten signature]

ALLEGATI

La non presentazione degli allegati di seguito elencati non costituirà motivo di esclusione dalla gara, tuttavia la presenza degli stessi consentirà - in sede di istruttoria - una migliore comprensione e possibilità di valutazione dei progetti di impresa.

- **Curricula dei componenti della compagine sociale e delle risorse**
- **Lettere di intenti con i collaboratori, con i fornitori e con i clienti (accordi per locazioni, per forniture etc.)**
- **Preventivi di spesa**
- **Ultimo bilancio approvato (solo per le imprese esistenti tenute a tale adempimento).**



17/17

Handwritten initials and a signature.