

# Regione Lazio

Decreti del Commissario ad Acta

Decreto del Commissario ad Acta 23 dicembre 2019, n. U00514

**Oggetto: Approvazione del bilancio consolidato del Servizio Sanitario Regionale anno 2018, ai sensi del Decreto Legislativo 23 giugno 2011, n. 118 e successive modifiche e integrazioni**

**Oggetto:** Approvazione del bilancio consolidato del Servizio Sanitario Regionale anno 2018, ai sensi del Decreto Legislativo 23 giugno 2011, n. 118 e successive modifiche e integrazioni.

## IL COMMISSARIO AD ACTA

### **VISTI, per quanto riguarda i poteri:**

- la legge costituzionale 18 ottobre 2001, n. 3;
- lo Statuto della Regione Lazio;
- la L.R. 18 febbraio 2002, n. 6 e smi;
- il R.R. n. 1 del 6 settembre 2002, concernente l'organizzazione degli uffici e dei servizi della Giunta Regionale e smi;
- l'art. 64 del citato R.R. 1/2002 e smi che detta disposizioni in materia di atti d'indirizzo politico-amministrativo;
- la Deliberazione del Consiglio dei Ministri del 10 aprile 2018 con cui il Presidente della Regione Lazio Nicola Zingaretti è stato nominato Commissario ad acta per la prosecuzione del Piano di rientro dai disavanzi regionali del settore sanitario della Regione Lazio;
- la DGR 24 aprile 2018, n. 203 di modifica del regolamento generale di riorganizzazione delle Direzioni regionali;
- la DGR n. 271 del 5 giugno 2018, con la quale è stato conferito l'incarico di Direttore della Direzione Regionale Salute e Integrazione socio-sanitaria al Dott. Renato Botti;

### **VISTI, per quanto riguarda il piano di rientro:**

- le DGR n. 66 del 12 febbraio 2007 avente ad oggetto: “*Approvazione del "Piano di Rientro..."*” e n. 149 del 6 marzo 2007 avente ad oggetto: “*Presa d'atto dell'Accordo Stato Regione Lazio [...] Approvazione del «Piano di Rientro»*”;
- Il nuovo Patto per la Salute sancito dalla Conferenza Stato – Regioni e Province Autonome di Trento e Bolzano del 3 dicembre 2009 con il quale, all'art. 13, comma 14, è stato stabilito che, per le Regioni già sottoposte ai Piani di Rientro e già commissariate all'entrata in vigore delle norme attuative del medesimo patto, restano fermi l'assetto commissariale previgente per la prosecuzione del Piano di Rientro, secondo Programmi Operativi coerenti con gli obiettivi finanziari programmati, predisposti dal Commissario *ad acta*, nonché le relative azioni di supporto contabile e gestionale;
- il DCA n. 52 del 22 febbraio 2017 avente ad oggetto “*Adozione del Programma Operativo 2016-2018 a salvaguardia degli obiettivi strategici di rientro dai disavanzi della Regione Lazio nel settore sanitario denominato «Piano di riorganizzazione, riqualificazione e sviluppo del Servizio Sanitario Regionale»*”;

**VISTO** il D.Lgs 118/2011 avente ad oggetto “*Disposizioni in materia di armonizzazione dei sistemi contabili e degli schemi di bilancio delle Regioni, degli enti locali e dei loro organismi, a norma degli articoli 1 e 2 della legge 5 maggio 2009, n. 42*”, con particolare riferimento al Titolo II;

**VISTI** in particolare gli artt. 19-35 del Titolo II del citato decreto, che trovano applicazione nei confronti degli enti coinvolti nella gestione della spesa finanziata con le risorse destinate al Servizio Sanitario Nazionale e disciplina le modalità di redazione e di consolidamento dei bilanci dei predetti enti, nonché dettano i principi contabili cui devono attenersi gli stessi per l'attuazione delle disposizioni ivi contenute;

**VISTO** altresì l'articolo 22 del D.Lgs 118/2011, che al comma 1, recita “(..) *le regioni che esercitano la scelta di gestire direttamente presso la regione una quota del finanziamento del proprio servizio sanitario di cui all'articolo 19, comma 2, lettera b), punto i), individuano nella propria struttura organizzativa uno specifico centro di responsabilità d'ora in poi denominato “Gestione Sanitaria Accentrata*”

**VISTO** l'articolo 19 del predetto decreto che, al comma 2, lettera b) punto i), istituisce la gestione sanitaria accentrata per quelle regioni che esercitano la scelta di gestire direttamente presso la regione stessa, una quota del finanziamento del proprio servizio sanitario e, al comma 2), lettera b) punto ii), prevede altresì il consolidamento dei conti degli enti sanitari di cui alla successiva lettera c) e della gestione sanitaria accentrata, ove presente;

**CONSIDERATO** che la lettera c) dell'articolo 19 del predetto decreto, individua, quali enti sanitari oggetto del consolidamento dei conti di cui alla richiamata lettera b), punto ii), le aziende sanitarie locali, le aziende ospedaliere, gli IRRCS anche se trasformati in fondazioni, le aziende ospedaliere universitarie integrate con il S.S.N.;

**TENUTO CONTO** che la “Gestione Sanitaria Accentrata” (GSA), ai sensi del comma 1 dell'articolo 22, è deputata “... *all'implementazione ed alla tenuta di una contabilità di tipo economico-patrimoniale atta a rilevare, in maniera sistematica e continuativa, i rapporti economici, patrimoniali e finanziari intercorrenti fra la singola regione e lo Stato, le altre regioni, le aziende sanitarie, gli altri enti pubblici ed i terzi vari, inerenti le operazioni finanziate con risorse destinate ai rispettivi servizi sanitari regionali*”;

**VISTE** le ulteriori disposizioni contenute nell'art. 22, commi 2 e 3 del D.Lgs 118/2011 e s.m.i., secondo cui, in caso di sussistenza della Gestione Sanitaria Accentrata, è individuato all'interno delle regioni il responsabile della GSA, il quale, tra l'altro, è tenuto:

- Alla registrazione dei fatti gestionali nel libro giornale da imputare ai conti relativi a singole categorie di valori omogenei, alla rilevazione dei costi, dei ricavi e delle variazioni negli elementi attivi e passivi del patrimonio, in modo da darne rappresentazione nel bilancio di esercizio (comma 2);
- All'elaborazione e all'adozione del bilancio di esercizio della Gestione Sanitaria Accentrata e alla coerente compilazione con il bilancio di esercizio della Gestione Sanitaria Accentrata, dei modelli ministeriali CE e SP di cui al decreto ministeriale 13 novembre 2007 e successive modificazioni ed integrazioni, e relativi all'ente ivi identificato con il codice "000" (comma 3, lettere a) e b));

- Alla redazione del bilancio sanitario consolidato mediante il consolidamento dei conti della Gestione Sanitaria Accentrata stessa e dei conti degli enti sanitari di cui alla lettera c), comma 2, dell'articolo 19 del predetto decreto, secondo le modalità definite nell'articolo 32 del decreto in questione (comma 3, lettera c) primo capoverso);

**PRESO ATTO** che le disposizioni del Titolo II sono esecutive a decorrere dall'esercizio 2012, ai sensi dell'art. 38 del citato D.Lgs 118/2011 e s.m.i.;

**VISTA** la Deliberazione n. 129 del 30/03/2012 avente ad oggetto "*Attuazione del D.Lgs 23 giugno 2011, n. 118. Attivazione della gestione sanitaria accentrata presso la Regione Lazio*" con cui la Giunta Regionale, in attuazione delle norme richiamate in premessa, prende atto dell'attivazione, a partire dal 1 gennaio 2012, della Gestione Sanitaria Accentrata secondo le modalità stabilite dal citato D.Lgs 118/2011 e s.m.i., in considerazione della gestione diretta della quota del finanziamento del S.S.R. così come si evince dai provvedimenti annuali di ripartizione del fondo sanitario regionale;

**CONSIDERATO** che con la suddetta deliberazione, la Giunta Regionale, individua, tra l'altro, in ottemperanza al citato articolo 22 del D.Lgs 118/2011 e s.m.i., il direttore della direzione regionale "*Programmazione e risorse del servizio sanitario regionale*", quale responsabile della Gestione Sanitaria Accentrata presso la Regione, relativamente alle competenze di cui al comma 3, lettere a), b) e c) dell'articolo 22;

**PRESO** atto, in virtù delle successive organizzazioni regionali, che il Direttore della Direzione Regionale Salute e Integrazione Sociosanitaria è individuato quale responsabile della gestione sanitaria accentrata presso la Regione relativamente alle competenze di cui all'art. 22, comma 3, lettere a), b) e c) del D.Lgs 118/2001 e s.m.i.;

**TENUTO CONTO** che il D.C.A. n. 427/2012 adotta, tra l'altro, gli schemi di bilancio previsti dall'art.26 del Decreto Legislativo 118/2011 e ss.mm. e ii. a partire dal bilancio d'esercizio 2012;

**VISTO** il DCA U 00455 del 31 ottobre 2019 avente ad oggetto: *D.Lgs 23 giugno 2011, n. 118 "Disposizioni in materia di armonizzazione dei sistemi contabili e degli schemi di bilancio delle Regioni, degli enti locali e dei loro organismi". Art. 32, comma 7. Approvazione del Bilancio d'Esercizio 2018 delle Aziende del Servizio Sanitario Regionale Sanitarie (S.S.R.): Aziende Sanitarie Locali (Roma 1, Roma 2, Roma 3, Roma 4, Roma 5, Roma 6, Viterbo, Rieti, Latina, Frosinone), Aziende Ospedaliere (San Camillo Forlanini e San Giovanni Addolorata,), I.R.C.C.S. Pubblici (I.F.O. e I.N.M.I), Aziende Ospedaliere Universitarie (Policlinico Universitario Statale Umberto I e Sant'Andrea), Fondazione Policlinico Tor Vergata e Azienda Regionale Emergenza Sanitaria ARES-118;*

**VISTO** il DCA U00501 del 12 dicembre 2019 avente ad oggetto: *Approvazione del Bilancio di Esercizio 2018 della Gestione Sanitaria Accentrata, ai sensi del Decreto Legislativo 23 giugno 2011, n. 118 e successive modifiche e integrazioni.*

**TENUTO CONTO** che, dal verbale della riunione Congiunta del tavolo tecnico per la verifica degli adempimenti regionali con il Comitato permanente per la verifica dei Livelli Essenziali di assistenza del 30 luglio 2019 si evince che la regione Lazio, a consuntivo 2018 presenta un risultato positivo di gestione prima delle coperture di 6,385 mln di euro; dopo il conferimento delle coperture fiscali preordinate e vincolate alla copertura dei disavanzi del SSR come aggiornate a seguito delle valutazioni effettuate ai sensi del decreto legge n. 120/2013 (cfr verbale 26 luglio 2018) e pari a complessivi a 91,091 mln di euro, residua un avanzo di 97,476 mln di euro;

**TENUTO CONTO** dell'art. 32 del D.lgs 118/2011 e s.m.i, che dispone sul Bilancio Consolidato del Servizio Sanitario Regionale, prevedendo al comma 1, tra l'altro, che la gestione sanitaria accentrata presso la Regione predispone e sottopone all'approvazione della Giunta Regionale il Bilancio d'Esercizio Consolidato del SSR;

**CONSIDERATO**, in particolare, il comma 6 del sopracitato articolo, il quale prevede che il bilancio d'esercizio consolidato si compone ed è corredato dagli stessi documenti che compongono e corredano il bilancio d'esercizio dei singoli enti di cui all'art..26;

**TENUTO CONTO** altresì che, ai sensi dell'articolo 26, comma 3) del D.Lgs 118/2011 e s.m.i., per garantire struttura uniforme alle voci del bilancio preventivo economico annuale e del bilancio di esercizio, nonché omogeneità ai valori inseriti in tali voci, gli enti di cui all'articolo 19 comma 2, lettera b) punto i), redigono il bilancio di esercizio secondo gli appositi schemi di cui all'allegato 2 del medesimo decreto legislativo;

**VISTO** il Decreto del Ministero della Salute del 15 giugno 2012 di approvazione dei nuovi modelli di rilevazione economica CE ed SP delle Aziende del Servizio Sanitario Nazionale, che sostituiscono i modelli di CE e SP allegati al citato decreto ministeriale del 13 novembre 2007 e s.m.i.;

**VISTO** il Decreto del Ministero della Salute di concerto con il Ministero dell'Economia e delle Finanze del 20 marzo 2013 che interviene per modificare gli schemi di bilancio sopracitati, di cui all'articolo 26, comma 3, del D.Lgs 118/2011 e s.m.i.;

**ATTESO** che, ai sensi dell'articolo 26, comma 4 del D.Lgs 118/2011 e s.m.i., la Nota Integrativa deve contenere i modelli CE e SP per l'esercizio in chiusura e l'esercizio precedente;

**CONSIDERATO** altresì che la Relazione sulla Gestione, ai sensi del su menzionato articolo 26, comma 4, deve contenere il modello di rilevazione LA, di cui al DM 18 giugno 2004 e successive modifiche e integrazioni, per l'esercizio in chiusura e l'esercizio precedente, nonché un'analisi dei costi sostenuti per l'erogazione dei servizi sanitari, distinti per ciascun L.E.A.;

**VISTA** la deliberazione della Giunta regionale 16 ottobre 2018 concernente: *“Ricognizione nell'ambito del bilancio regionale delle entrate e delle uscite relative al finanziamento del servizio sanitario regionale, ai sensi dell'art. 20, comma 1, del D. Lgs n. 118 del 23 giugno 2011 e s.m.i. – Perimetro Sanitario – Esercizio Finanziario 2018.”*;

**DATO ATTO** della completezza della documentazione relativa al Bilancio d'esercizio consolidato per l'anno 2018 di cui all'articolo 32 del D. Lgs. 118/2011, composto di:

- Stato Patrimoniale;
- Conto Economico;
- Nota Integrativa;  
redatti secondo gli appositi schemi del citato Decreto del Ministero della Salute di concerto con il Ministero dell'Economia e delle Finanze del 20 marzo 2013;
- Rendiconto finanziario, redatto secondo lo schema di cui all'Allegato 2/2 del D.Lgs 118/2011 e s.m.i.;
- Relazione sull'andamento della gestione, a corredo della documentazione di cui sopra, redatta secondo gli schemi di cui all'Allegato 2/4 del D.Lgs 118/2011 e s.m.i.;

**RITENUTO** di approvare il Bilancio d'esercizio consolidato per l'anno 2018 di cui all'articolo 32 del D. Lgs. 118/2011, composto di:

- **Stato Patrimoniale**
- **Conto Economico**
- **Nota integrativa**  
che formano parti integranti e sostanziali del presente provvedimento, elaborati ai sensi dell'articolo 26 del D.Lgs 118/2011 e s.m.i., secondo gli schemi di cui al decreto del Ministero della Salute di concerto col Ministero dell'Economia e delle Finanze del 20 marzo 2013, di modifica degli schemi di bilancio di cui all'articolo 26, comma 3 del D.Lgs n. 118/2011 e s.m.i.;
- **Rendiconto Finanziario**, parte integrante e sostanziale del presente provvedimento, redatto secondo lo schema di cui all'Allegato 2/2 del D.Lgs 118/2011 e s.m.i.;
- **Relazione sull'andamento della gestione**, parte integrante e sostanziale del presente provvedimento, a corredo della documentazione di cui sopra, redatta secondo gli schemi di cui all'Allegato 2/4 del D.Lgs 118/2011 e s.m.i.;

**VISTO** l'articolo 30 del D.Lgs 118/2011 e s.m.i., avente ad oggetto la destinazione del risultato di esercizio degli enti del SSN;

Per le motivazioni espone in premessa, che integralmente si richiamano,

## **DECRETA**

1. di approvare il Bilancio d'esercizio consolidato per l'anno 2018 di cui all'articolo 32 del D. Lgs. 118/2011, che si compone di:
  - **Stato Patrimoniale**
  - **Conto Economico**
  - **Nota integrativa**

che formano parti integranti e sostanziali del presente provvedimento, elaborati ai sensi dell'articolo 26 del D.Lgs n. 118/2011 e s.m.i., secondo gli schemi di cui al decreto del Ministero della Salute di concerto col Ministero dell'Economia e delle Finanze del 20 marzo 2013, di modifica degli schemi di bilancio di cui all'articolo 26, comma 3 del D.Lgs 118/2011 e s.m.i.;

- **Rendiconto Finanziario**, parte integrante e sostanziale del presente provvedimento, redatto secondo lo schema di cui all'Allegato 2/2 del D.Lgs n. 118/2011 e s.m.i.;
2. di approvare la **Relazione sulla gestione**, parte integrante e sostanziale del presente provvedimento, sottoscritta dal responsabile della gestione sanitaria accentrata, ai sensi dell'articolo 32, comma 6 del D.Lgs n. 118/2011, redatta secondo gli schemi di cui all'Allegato 2/4 del D. Lgs. 118/2011;
  3. di prendere atto delle risultanze contabili del bilancio di esercizio consolidato per l'anno 2018, che presenta un risultato di esercizio pari ad euro 97.475.378;

Il presente decreto sarà pubblicato sul Bollettino Ufficiale della Regione Lazio nonché sul sito web della Regione Lazio all'indirizzo [www.regione.lazio.it](http://www.regione.lazio.it)

**NICOLA ZINGARETTI**



STATO PATRIMONIALE CONSOLIDATO SSR LAZIO - ANNO 2018  
valori in unità di euro

Codice	Descrizione	Bilancio consolidato 2018	Bilancio consolidato 2017	Variazione	Variazione %
		A	B	C=A-B	C=(A-B)/B %
<b>ATTIVO</b>					
<b>A)</b>	<b>A) IMMOBILIZZAZIONI</b>				
<b>A.I)</b>	<b>I Immobilizzazioni immateriali</b>	<b>271.195.026</b>	<b>277.098.138</b>	<b>-5.903.113</b>	<b>-2%</b>
A.I.1)	1) Costi d'impianto e di ampliamento	284.279	308.933	-24.654	-8%
A.I.2)	2) Costi di ricerca e sviluppo	0	0	0	
A.I.3)	3) Diritti di brevetto e di utilizzazione delle opere dell'ingegno	1.255.020	1.440.216	-185.196	-13%
A.I.4)	4) Immobilizzazioni immateriali in corso e acconti	30.511.677	30.701.553	-189.876	-1%
A.I.5)	5) Altre immobilizzazioni immateriali	239.144.050	244.647.437	-5.503.387	-2%
<b>A.II)</b>	<b>II Immobilizzazioni materiali</b>	<b>2.256.156.360</b>	<b>2.352.874.685</b>	<b>-96.718.325</b>	<b>-4%</b>
A.II.1)	1) Terreni	25.846.260	25.846.260	0	0%
A.II.1.a)	a) Terreni disponibili	3.570.553	3.570.553	0	0%
A.II.1.b)	b) Terreni indisponibili	22.275.707	22.275.707	0	0%
A.II.2)	2) Fabbricati	1.675.237.254	1.775.521.357	-100.284.103	-6%
A.II.2.a)	a) Fabbricati non strumentali (disponibili)	795.994	895.530	-99.536	-11%
A.II.2.b)	b) Fabbricati strumentali (indisponibili)	1.674.441.259	1.774.625.827	-100.184.568	-6%
A.II.3)	3) Impianti e macchinari	206.999.804	221.549.425	-14.549.622	-7%
A.II.4)	4) Attrezzature sanitarie e scientifiche	52.575.580	52.475.769	99.811	0%
A.II.5)	5) Mobili e arredi	7.040.646	7.430.830	-390.184	-5%
A.II.6)	6) Automezzi	4.787.597	6.346.366	-1.558.769	-25%
A.II.7)	7) Oggetti d'arte	1.027.394	1.027.394	0	0%
A.II.8)	8) Altre immobilizzazioni materiali	9.045.202	8.608.068	437.134	5%
A.II.9)	9) Immobilizzazioni materiali in corso e acconti	273.596.624	254.069.216	19.527.408	8%
<b>A.III)</b>	<b>III Immobilizzazioni finanziarie</b>	<b>5.075.397</b>	<b>4.872.038</b>	<b>203.359</b>	<b>4%</b>
A.III.1)	1) Crediti finanziari	4.919.139	4.711.513	207.626	4%
A.III.1.a)	a) Crediti finanziari v/Stato	0	0	0	
A.III.1.b)	b) Crediti finanziari v/Regione	0	0	0	
A.III.1.c)	c) Crediti finanziari v/partecipate	0	0	0	
A.III.1.d)	d) Crediti finanziari v/altri	4.919.139	4.711.513	207.626	4%
A.III.2)	2) Titoli	156.258	160.525	-4.267	-3%
A.III.2.a)	a) Partecipazioni	126.250	130.517	-4.267	-3%
A.III.2.b)	b) Altri titoli	30.008	30.008	0	0%
<b>TOTALE A</b>		<b>2.532.426.783</b>	<b>2.634.844.862</b>	<b>-102.418.078</b>	<b>-4%</b>
<b>B)</b>	<b>B) ATTIVO CIRCOLANTE</b>				
<b>B.I)</b>	<b>I Rimanenze</b>	<b>129.217.855</b>	<b>128.621.135</b>	<b>596.721</b>	<b>0%</b>
B.I.1)	1) Rimanenze beni sanitari	125.762.375	124.789.910	972.465	1%
B.I.2)	2) Rimanenze beni non sanitari	3.455.480	3.831.224	-375.744	-10%
B.I.3)	3) Acconti per acquisti beni sanitari	0	0	0	
B.I.4)	4) Acconti per acquisti beni non sanitari	0	0	0	
<b>B.II)</b>	<b>II Crediti</b>	<b>3.473.183.872</b>	<b>4.063.896.469</b>	<b>-590.712.597</b>	<b>-15%</b>
B.II.1)	1) Crediti v/Stato	1.298.043.754	1.445.223.397	-147.179.643	-10%
B.II.1.a)	a) Crediti v/Stato - parte corrente	1.245.528.934	1.390.227.551	-144.698.617	-10%
B.II.1.a.1)	1) Crediti v/Stato per spesa corrente e acconti	1.215.992.804	1.362.559.402	-146.566.598	-11%
B.II.1.a.2)	2) Crediti v/Stato - altro	29.536.130	27.668.150	1.867.981	7%
B.II.1.b)	b) Crediti v/Stato - investimenti	48.675.821	42.457.217	6.218.603	15%
B.II.1.c)	c) Crediti v/Stato - per ricerca	1.630.028	3.148.972	-1.518.944	-48%
B.II.1.c.1)	1) Crediti v/Ministero della Salute per ricerca corrente	874.726	2.464.673	-1.589.947	-65%
B.II.1.c.2)	2) Crediti v/Ministero della Salute per ricerca finalizzata	525.602	684.299	-158.697	-23%
B.II.1.c.3)	3) Crediti v/Stato per ricerca - altre Amministrazioni centrali	0	0	0	
B.II.1.c.4)	4) Crediti v/Stato - investimenti per ricerca	229.700	0	229.700	
B.II.1.d)	d) Crediti v/prefetture	2.208.972	9.389.656	-7.180.685	-76%
B.II.2)	2) Crediti v/Regione o Provincia Autonoma	708.306.622	1.629.483.880	-921.177.258	-57%
B.II.2.a)	a) Crediti v/Regione o Provincia Autonoma - parte corrente	333.280.018	683.666.122	-350.386.103	-51%
B.II.2.a.1)	1) Crediti v/Regione o Provincia Autonoma per spesa corrente	333.280.018	683.666.122	-350.386.103	-51%
B.II.2.a.1.a)	a) Crediti v/Regione o Provincia Autonoma per finanziamento sanitario ordinario corrente	167.607.095	455.225.612	-287.618.516	-63%
B.II.2.a.1.b)	b) Crediti v/Regione o Provincia Autonoma per finanziamento sanitario aggiuntivo corrente LEA	91.091.000	45.665.000	45.426.000	99%
B.II.2.a.1.c)	c) Crediti v/Regione o Provincia Autonoma per finanziamento sanitario aggiuntivo corrente extra LEA	0	0	0	
B.II.2.a.1.d)	d) Crediti v/Regione o Provincia Autonoma per spesa corrente - altro	74.581.923	182.775.510	-108.193.587	-59%
B.II.2.a.2)	2) Crediti v/Regione o Provincia Autonoma per ricerca	0	0	0	
B.II.2.b)	b) Crediti v/Regione o Provincia Autonoma - patrimonio netto	375.026.604	945.817.758	-570.791.155	-60%
B.II.2.b.1)	1) Crediti v/Regione o Provincia Autonoma per finanziamento per investimenti	375.026.604	510.057.087	-135.030.483	-26%
B.II.2.b.2)	2) Crediti v/Regione o Provincia Autonoma per incremento fondo di dotazione	0	0	0	
B.II.2.b.3)	3) Crediti v/Regione o Provincia Autonoma per ripiano perdite	0	435.760.672	-435.760.672	-100%
B.II.2.b.4)	4) Crediti v/Regione o Provincia Autonoma per ricostituzione risorse da investimenti esercizi precedenti	0	0	0	
B.II.3)	3) Crediti v/Comuni	82.764.790	80.924.840	1.839.950	2%
B.II.4)	4) Crediti v/aziende sanitarie pubbliche e acconto quota FSR da distribuire	4.004.806	4.416.398	-411.592	-9%
B.II.4.a)	a) Crediti v/aziende sanitarie pubbliche della Regione	0	0	0	
B.II.4.b)	b) Crediti v/aziende sanitarie pubbliche fuori Regione	4.004.806	4.416.398	-411.592	-9%
B.II.5)	5) Crediti v/società partecipate e/o enti dipendenti della Regione	519.903.653	3.182.695	516.720.958	16235%
B.II.6)	6) Crediti v/Erario	16.568.579	15.360.433	1.208.146	8%
B.II.7)	7) Crediti v/altri	843.591.668	885.304.827	-41.713.159	-5%
<b>B.III)</b>	<b>III Attività finanziarie che non costituiscono immobilizzazioni</b>	<b>0</b>	<b>0</b>	<b>0</b>	
B.III.1)	1) Partecipazioni che non costituiscono immobilizzazioni	0	0	0	
B.III.2)	2) Altri titoli che non costituiscono immobilizzazioni	0	0	0	
<b>B.IV)</b>	<b>IV Disponibilità liquide</b>	<b>1.260.107.403</b>	<b>1.003.454.706</b>	<b>256.652.697</b>	<b>26%</b>
B.IV.1)	1) Cassa	1.112.545	1.472.665	-360.120	-24%
B.IV.2)	2) Istituto Tesoriere	492.027.361	314.051.388	177.975.973	57%
B.IV.3)	3) Tesoreria Unica	708.233.646	631.612.965	76.620.682	12%
B.IV.4)	4) Conto corrente postale	58.733.850	56.317.688	2.416.162	4%
<b>TOTALE B</b>		<b>4.862.509.130</b>	<b>5.195.972.310</b>	<b>-333.463.180</b>	<b>-6%</b>





STATO PATRIMONIALE CONSOLIDATO SSR LAZIO - ANNO 2018  
valori in unità di euro

Codice	Descrizione	Bilancio consolidato 2018	Bilancio consolidato 2017	Variazione	Variazione %
		A	B	C=A-B	C=(A-B)/B %
C)	C) RATEI E RISCOINTI ATTIVI				
C.I)	I Ratei attivi	7	10	-3	-31%
C.II)	II Riscconti attivi	12.423.080	8.619.039	3.804.040	44%
	<b>TOTALE C</b>	<b>12.423.087</b>	<b>8.619.049</b>	<b>3.804.037</b>	<b>44%</b>
A+B+C	<b>TOTALE ATTIVO (A+B+C)</b>	<b>7.407.359.000</b>	<b>7.839.436.221</b>	<b>-432.077.221</b>	<b>-6%</b>
D)	D) CONTI D'ORDINE				
D.1)	1) Canoni di leasing ancora da pagare	210.388.885	569.582.516	-359.193.631	-63%
D.2)	2) Depositi cauzionali	140.755	134.540	6.215	5%
D.3)	3) Beni in comodato	11.917.365	11.660.853	256.512	2%
D.4)	4) Altri conti d'ordine	345.061.412	343.354.479	1.706.933	0%
	<b>TOTALE D</b>	<b>567.508.417</b>	<b>924.732.389</b>	<b>-357.223.972</b>	<b>-39%</b>
<b>PASSIVO</b>					
A)	A) PATRIMONIO NETTO				
A.I)	I Fondo di dotazione	-852.896.169	-994.246.617	141.350.448	-14%
A.II)	II Finanziamenti per investimenti	2.254.240.963	2.309.666.659	-55.425.697	-2%
A.II.1)	1) Finanziamenti per beni di prima dotazione	0	0	0	
A.II.2)	2) Finanziamenti da Stato per investimenti	426.208.951	436.506.357	-10.297.406	-2%
A.II.2.a)	a) Finanziamenti da Stato ex art. 20 Legge 67/88	408.040.304	415.737.176	-7.696.871	-2%
A.II.2.b)	b) Finanziamenti da Stato per ricerca	2.538.216	2.345.725	192.491	8%
A.II.2.c)	c) Finanziamenti da Stato - altro	15.630.432	18.423.457	-2.793.025	-15%
A.II.3)	3) Finanziamenti da Regione per investimenti	1.652.377.677	1.714.310.319	-61.932.641	-4%
A.II.4)	4) Finanziamenti da altri soggetti pubblici per investimenti	11.407.245	12.728.526	-1.321.281	-10%
A.II.5)	5) Finanziamenti per investimenti da rettifica contributi in conto esercizio	164.247.089	146.121.457	18.125.632	12%
A.III)	III Riserve da donazioni e lasciti vincolati ad investimenti	42.343.295	44.120.849	-1.777.554	-4%
A.IV)	IV Altre riserve	5.472.748	5.386.748	86.000	2%
A.V)	V Contributi per ripiano perdite	1.578.181.316	1.219.644.841	358.536.475	29%
A.VI)	VI Utili (perdite) portati a nuovo	-1.575.425.726	-1.070.005.223	-505.420.703	47%
A.VII)	VII Utile (perdita) dell'esercizio	97.475.378	2.563	97.472.815	100%
	<b>TOTALE A</b>	<b>1.549.391.807</b>	<b>1.514.570.022</b>	<b>34.821.785</b>	<b>2%</b>
B)	B) FONDI PER RISCHI ED ONERI				
B.1)	1) Fondi per imposte, anche differite	2.301.221	2.301.221	0	0%
B.2)	2) Fondi per rischi	1.906.142.186	1.681.222.895	224.919.291	13%
B.3)	3) Fondi da distribuire	3.677.421	3.677.421	0	0%
B.4)	4) Quota inutilizzata contributi di parte corrente vincolati	147.772.170	143.722.399	4.049.771	3%
B.5)	5) Altri fondi oneri	221.822.684	198.396.864	23.425.820	12%
	<b>TOTALE B</b>	<b>2.281.715.682</b>	<b>2.029.320.800</b>	<b>252.394.882</b>	<b>12%</b>
C)	C) TRATTAMENTO FINE RAPPORTO				
C.1)	1) Premi operosità	57.844.726	58.414.865	-570.139	-1%
C.2)	2) TFR personale dipendente	0	0	0	
	<b>TOTALE C</b>	<b>57.844.726</b>	<b>58.414.865</b>	<b>-570.139</b>	<b>-1%</b>
D)	D) DEBITI (con separata indicazione, per ciascuna voce, degli importi esigibili oltre l'esercizio successivo)				
D.1)	1) Mutui passivi	0	0	0	
D.2)	2) Debiti v/Stato	245.338	358.729	-113.392	-32%
D.3)	3) Debiti v/Regione o Provincia Autonoma	0	295.661.963	-295.661.963	-100%
D.4)	4) Debiti v/Comuni	10.082.842	10.666.104	-583.262	-5%
D.5)	5) Debiti v/aziende sanitarie pubbliche	4.567.901	4.605.342	-37.440	-1%
D.5.a)	a) Debiti v/aziende sanitarie pubbliche della Regione per spesa corrente e mobilità	0	0	0	
D.5.b)	b) Debiti v/aziende sanitarie pubbliche della Regione per finanziamento sanitario aggiuntivo corrente LEA	0	0	0	
D.5.c)	c) Debiti v/aziende sanitarie pubbliche della Regione per finanziamento sanitario aggiuntivo corrente extra LEA	0	0	0	
D.5.d)	d) Debiti v/aziende sanitarie pubbliche della Regione per altre prestazioni	0	0	0	
D.5.e)	e) Debiti v/aziende sanitarie pubbliche della Regione per versamenti a patrimonio netto	0	0	0	
D.5.f)	f) Debiti v/aziende sanitarie pubbliche fuori Regione	4.567.901	4.605.342	-37.440	-1%
D.6)	6) Debiti v/società partecipate e/o enti dipendenti della Regione	61.111.678	59.367.163	1.744.515	3%
D.7)	7) Debiti v/fornitori	2.587.069.187	3.030.996.083	-443.926.895	-15%
D.8)	8) Debiti v/Istituto Tesoriere	27.042.482	15.846.114	11.196.368	71%
D.9)	9) Debiti tributari	139.963.408	139.645.374	318.034	0%
D.10)	10) Debiti v/altri finanziatori	590.944	20.035.855	-19.444.911	-97%
D.11)	11) Debiti v/istituti previdenziali, assistenziali e sicurezza sociale	161.255.247	157.043.356	4.211.891	3%
D.12)	12) Debiti v/altri	515.263.790	491.981.527	23.282.263	5%
	<b>TOTALE D</b>	<b>3.507.192.818</b>	<b>4.226.207.609</b>	<b>-719.014.791</b>	<b>-17%</b>
E)	E) RATEI E RISCOINTI PASSIVI				
E.1)	1) Ratei passivi	44.594	445.214	-400.620	-90%
E.2)	2) Riscconti passivi	11.169.374	10.477.711	691.663	7%
	<b>TOTALE E</b>	<b>11.213.968</b>	<b>10.922.925</b>	<b>291.043</b>	<b>3%</b>
A+B+C+D+E	<b>TOTALE PASSIVO E PATRIMONIO NETTO (A+B+C+D+E)</b>	<b>7.407.359.000</b>	<b>7.839.436.221</b>	<b>-432.077.221</b>	<b>-6%</b>
F)	F) CONTI D'ORDINE				
F.1)	1) Canoni di leasing ancora da pagare	210.388.885	569.582.516	-359.193.631	-63%
F.2)	2) Depositi cauzionali	140.755	134.540	6.215	5%
F.3)	3) Beni in comodato	11.917.365	11.660.853	256.512	2%
F.4)	4) Altri conti d'ordine	345.061.412	343.354.479	1.706.933	0%
	<b>TOTALE F</b>	<b>567.508.417</b>	<b>924.732.389</b>	<b>-357.223.972</b>	<b>-39%</b>



**CONTO ECONOMICO CONSOLIDATO SSR LAZIO - ANNO 2018**  
 valori in unità di euro

Codice	Descrizione	Bilancio consolidato 2018	Bilancio consolidato 2017	Variazione	Variazione %
		A	B	C=A-B	C=(A-B)/B %
<b>A)</b>	<b>A) VALORE DELLA PRODUZIONE</b>				
<b>A.1)</b>	<b>1) Contributi in c/esercizio</b>	<b>10.905.422.882</b>	<b>10.771.919.846</b>	<b>133.503.036</b>	<b>1%</b>
A.1.a)	a) Contributi in c/esercizio - da Regione o Provincia Autonoma per quota F.S. regionale	10.717.254.175	10.622.612.216	94.641.958	1%
A.1.b)	b) Contributi in c/esercizio - extra fondo	162.650.921	129.633.463	33.017.458	25%
A.1.b.1)	1) Contributi da Regione o Provincia Autonoma (extra fondo) - vincolati	7.182.991	5.530.840	1.652.151	30%
A.1.b.2)	2) Contributi da Regione o Provincia Autonoma (extra fondo) - Risorse aggiuntive da bilancio a titolo di copertura LEA	91.091.000	45.665.000	45.426.000	99%
A.1.b.3)	3) Contributi da Regione o Provincia Autonoma (extra fondo) - Risorse aggiuntive da bilancio a titolo di copertura extra LEA	-	0	0	
A.1.b.4)	4) Contributi da Regione o Provincia Autonoma (extra fondo) - altro	39.606.313	60.245.938	-20.639.625	-34%
A.1.b.5)	5) Contributi da aziende sanitarie pubbliche (extra fondo)	-	0	0	
A.1.b.6)	6) Contributi da altri soggetti pubblici	24.770.618	18.191.684	6.578.933	36%
A.1.c)	c) Contributi in c/esercizio - per ricerca	24.089.464	17.540.939	6.548.525	37%
A.1.c.1)	1) da Ministero della Salute per ricerca corrente	10.793.991	7.249.619	3.544.372	49%
A.1.c.2)	2) da Ministero della Salute per ricerca finalizzata	3.757.690	2.936.687	821.002	28%
A.1.c.3)	3) da Regione e altri soggetti pubblici	5.756.995	4.071.134	1.685.861	41%
A.1.c.4)	4) da privati	3.780.789	3.283.499	497.290	15%
A.1.d)	d) Contributi in c/esercizio - da privati	1.428.321	2.133.227	-704.906	-33%
<b>A.2)</b>	<b>2) Rettifica contributi c/esercizio per destinazione ad investimenti</b>	<b>42.407.734</b>	<b>-34.968.554</b>	<b>-7.439.180</b>	<b>21%</b>
<b>A.3)</b>	<b>3) Utilizzo fondi per quote inutilizzate contributi vincolati di esercizi precedenti</b>	<b>29.035.936</b>	<b>36.163.499</b>	<b>-7.127.563</b>	<b>-20%</b>
<b>A.4)</b>	<b>4) Ricavi per prestazioni sanitarie e sociosanitarie a rilevanza sanitaria</b>	<b>533.553.794</b>	<b>476.820.292</b>	<b>56.733.502</b>	<b>12%</b>
A.4.a)	a) Ricavi per prestazioni sanitarie e sociosanitarie - ad aziende sanitarie pubbliche	384.220.810	312.927.709	71.293.101	23%
A.4.b)	b) Ricavi per prestazioni sanitarie e sociosanitarie - intramoenia	102.945.064	100.173.165	2.771.899	3%
A.4.c)	c) Ricavi per prestazioni sanitarie e sociosanitarie - altro	46.387.920	63.719.418	-17.331.498	-27%
<b>A.5)</b>	<b>5) Concorsi, recuperi e rimborsi</b>	<b>109.928.281</b>	<b>95.781.175</b>	<b>14.147.105</b>	<b>15%</b>
<b>A.6)</b>	<b>6) Compartecipazione alla spesa per prestazioni sanitarie (Ticket)</b>	<b>101.865.167</b>	<b>102.276.404</b>	<b>-411.237</b>	<b>0%</b>
<b>A.7)</b>	<b>7) Quota contributi in c/capitale imputata nell'esercizio</b>	<b>161.212.360</b>	<b>164.664.565</b>	<b>-3.452.204</b>	<b>-2%</b>
<b>A.8)</b>	<b>8) Incrementi delle immobilizzazioni per lavori interni</b>	<b>-</b>	<b>0</b>	<b>0</b>	<b>0%</b>
<b>A.9)</b>	<b>9) Altri ricavi e proventi</b>	<b>15.129.958</b>	<b>13.250.381</b>	<b>1.879.577</b>	<b>14%</b>
	<b>TOTALE A</b>	<b>11.813.740.644</b>	<b>11.625.907.608</b>	<b>187.833.036</b>	<b>2%</b>
<b>B)</b>	<b>B) COSTI DELLA PRODUZIONE</b>				
<b>B.1)</b>	<b>1) Acquisti di beni</b>	<b>1.729.489.572</b>	<b>1.629.352.427</b>	<b>100.137.145</b>	<b>6%</b>
B.1.a)	a) Acquisti di beni sanitari	1.715.413.842	1.613.909.028	101.504.814	6%
B.1.b)	b) Acquisti di beni non sanitari	14.075.730	15.443.399	-1.367.669	-9%
<b>B.2)</b>	<b>2) Acquisti di servizi sanitari</b>	<b>5.735.709.830</b>	<b>5.668.653.342</b>	<b>67.056.488</b>	<b>1%</b>
B.2.a)	a) Acquisti di servizi sanitari - Medicina di base	611.137.107	610.250.213	886.894	0%
B.2.b)	b) Acquisti di servizi sanitari - Farmaceutica	864.646.481	901.139.298	-36.492.817	-4%
B.2.c)	c) Acquisti di servizi sanitari per assistenza specialistica ambulatoriale	633.264.241	608.246.158	25.018.084	4%
B.2.d)	d) Acquisti di servizi sanitari per assistenza riabilitativa	217.882.512	216.441.219	1.441.293	1%
B.2.e)	e) Acquisti di servizi sanitari per assistenza integrativa	116.240.807	124.096.439	-7.855.633	-6%
B.2.f)	f) Acquisti di servizi sanitari per assistenza protesica	136.533.455	133.835.815	2.697.641	2%
B.2.g)	g) Acquisti di servizi sanitari per assistenza ospedaliera	1.741.048.656	1.677.065.823	63.982.833	4%
B.2.h)	h) Acquisti prestazioni di psichiatria residenziale e semiresidenziale	94.612.470	98.458.060	-3.845.590	-4%
B.2.i)	i) Acquisti prestazioni di distribuzione farmaci File F	200.523.003	222.722.713	-22.199.710	-10%
B.2.j)	j) Acquisti prestazioni termali in convenzione	11.863.474	11.988.132	-124.658	-1%
B.2.k)	k) Acquisti prestazioni di trasporto sanitario	94.311.060	87.563.195	6.747.865	8%
B.2.l)	l) Acquisti prestazioni socio-sanitarie a rilevanza sanitaria	386.589.700	376.148.858	10.440.842	3%
B.2.m)	m) Compartecipazione al personale per att. libero-prof. (intramoenia)	62.874.071	84.703.751	-1.829.680	-2%
B.2.n)	n) Rimborsi Assegni e contributi sanitari	121.802.197	122.998.478	-1.196.281	-1%
B.2.o)	o) Consulenze, collaborazioni, interinale, altre prestazioni di lavoro sanitarie e sociosanitarie	128.780.774	133.101.960	-4.321.185	-3%
B.2.p)	p) Altri servizi sanitari e sociosanitari a rilevanza sanitaria	293.599.821	259.893.230	33.706.591	13%
B.2.q)	q) Costi per differenziale Tariffe TUC	-	0	0	
<b>B.3)</b>	<b>3) Acquisti di servizi non sanitari</b>	<b>729.280.025</b>	<b>724.506.807</b>	<b>4.773.218</b>	<b>1%</b>
B.3.a)	a) Servizi non sanitari	698.170.895	695.596.030	2.584.865	0%
B.3.b)	b) Consulenze, collaborazioni, interinale, altre prestazioni di lavoro non sanitarie	27.209.196	24.993.763	2.215.433	9%
B.3.c)	c) Formazione	3.899.934	3.927.014	-27.080	-1%
<b>B.4)</b>	<b>4) Manutenzione e riparazione</b>	<b>133.653.965</b>	<b>134.212.236</b>	<b>-558.271</b>	<b>0%</b>
<b>B.5)</b>	<b>5) Godimento di beni di terzi</b>	<b>65.535.383</b>	<b>62.215.076</b>	<b>3.320.307</b>	<b>5%</b>
<b>B.6)</b>	<b>6) Costi del personale</b>	<b>2.572.989.902</b>	<b>2.558.923.191</b>	<b>14.066.711</b>	<b>1%</b>
B.6.a)	a) Personale dirigente medico	957.429.596	960.963.902	-3.534.306	0%
B.6.b)	b) Personale dirigente ruolo sanitario non medico	101.967.100	105.652.977	-3.685.877	-3%
B.6.c)	c) Personale comparto ruolo sanitario	1.115.311.518	1.094.915.935	20.395.583	2%
B.6.d)	d) Personale dirigente altri ruoli	31.346.128	30.830.975	515.153	2%
B.6.e)	e) Personale comparto altri ruoli	366.935.560	366.559.402	376.158	0%
<b>B.7)</b>	<b>7) Oneri diversi di gestione</b>	<b>48.459.619</b>	<b>47.885.348</b>	<b>574.270</b>	<b>1%</b>
<b>B.8)</b>	<b>8) Ammortamenti</b>	<b>175.854.793</b>	<b>187.269.256</b>	<b>-11.414.463</b>	<b>-6%</b>
B.8.a)	a) Ammortamenti immobilizzazioni immateriali	12.906.252	13.186.726	-280.474	-2%
B.8.b)	b) Ammortamenti dei Fabbricati	91.215.432	92.739.620	-1.524.188	-2%
B.8.c)	c) Ammortamenti delle altre immobilizzazioni materiali	71.733.109	81.342.910	-9.609.801	-12%
<b>B.9)</b>	<b>9) Svalutazione delle immobilizzazioni e dei crediti</b>	<b>4.800.365</b>	<b>8.612.208</b>	<b>-3.811.843</b>	<b>-44%</b>
<b>B.10)</b>	<b>10) Variazione delle rimanenze</b>	<b>596.860</b>	<b>-11.003.879</b>	<b>11.600.739</b>	<b>-95%</b>
B.10.a)	a) Variazione delle rimanenze sanitarie	972.464	-11.550.181	10.577.717	-92%
B.10.b)	b) Variazione delle rimanenze non sanitarie	375.604	-50.558	426.162	-843%
<b>B.11)</b>	<b>11) Accantonamenti</b>	<b>390.143.303</b>	<b>356.824.818</b>	<b>33.318.485</b>	<b>9%</b>
B.11.a)	a) Accantonamenti per rischi	248.659.954	237.302.787	11.357.168	5%
B.11.b)	b) Accantonamenti per premio operosità	7.684.518	8.216.281	-531.762	-6%
B.11.c)	c) Accantonamenti per quote inutilizzate di contributi vincolati	47.923.763	40.486.681	7.437.082	18%
B.11.d)	d) Altri accantonamenti	85.875.068	70.819.070	15.055.998	21%
	<b>TOTALE B</b>	<b>11.585.319.898</b>	<b>11.366.853.971</b>	<b>218.465.928</b>	<b>2%</b>



CONTO ECONOMICO CONSOLIDATO SSR LAZIO - ANNO 2018  
valori in unità di euro

Codice	Descrizione	Bilancio consolidato 2018	Bilancio consolidato 2017	Variazione	Variazione %
		A	B	C=A-B	C/(A-B)/B %
<b>A-B</b>	<b>DIFFERENZA TRA VALORE E COSTI DELLA PRODUZIONE (A-B)</b>	<b>228.420.746</b>	<b>259.053.637</b>	<b>-30.632.892</b>	<b>-12%</b>
<b>C)</b>	<b>PROVENTI E ONERI FINANZIARI</b>				
C.1)	1) Interessi attivi ed altri proventi finanziari	1.229.104	371.077	858.027	231%
C.2)	2) Interessi passivi ed altri oneri finanziari	63.402.854	108.610.811	-45.207.957	-42%
	<b>TOTALE C</b>	<b>- 62.173.750</b>	<b>-108.239.734</b>	<b>46.065.983</b>	<b>-43%</b>
<b>D)</b>	<b>RETTIFICHE DI VALORE DI ATTIVITA' FINANZIARIE</b>				
D.1)	1) Rivalutazioni	-	0	0	
D.2)	2) Svalutazioni	-	0	0	
	<b>TOTALE D</b>	<b>-</b>	<b>0</b>	<b>0</b>	
<b>E)</b>	<b>PROVENTI E ONERI STRAORDINARI</b>				
E.1)	1) Proventi straordinari	185.643.776	177.899.008	7.744.768	4%
E.1.a)	a) Plusvalenze	240.009	16.429	223.580	1361%
E.1.b)	b) Altri proventi straordinari	185.403.767	177.882.579	7.521.188	4%
E.2)	2) Oneri straordinari	61.209.242	136.663.928	-75.454.686	-55%
E.2.a)	a) Minusvalenze	30.276	11.603	18.674	161%
E.2.b)	b) Altri oneri straordinari	61.178.965	136.652.325	-75.473.360	-55%
	<b>TOTALE E</b>	<b>124.434.535</b>	<b>41.235.080</b>	<b>83.199.455</b>	<b>202%</b>
<b>A-B+C+D+E</b>	<b>RISULTATO PRIMA DELLE IMPOSTE (A-B+C+D+E)</b>	<b>290.681.530</b>	<b>192.048.984</b>	<b>98.632.546</b>	<b>51%</b>
<b>Y)</b>	<b>IMPOSTE SUL REDDITO DELL'ESERCIZIO</b>				
Y.1)	1) IRAP	191.418.868	190.109.003	1.309.865	1%
Y.1.a)	a) IRAP relativa a personale dipendente	170.283.206	169.174.527	1.108.679	1%
Y.1.b)	b) IRAP relativa a collaboratori e personale assimilato a lavoro dipendente	14.973.185	14.542.693	430.492	3%
Y.1.c)	c) IRAP relativa ad attività di libera professione (intraoecnia)	6.127.634	6.342.008	-214.375	-3%
Y.1.d)	d) IRAP relativa ad attività commerciali	34.844	49.775	-14.931	-30%
Y.2)	2) IRES	1.787.283	1.923.043	-135.760	-7%
Y.3)	3) Accantonamento a fondo imposte (accertamenti, condoni, ecc.)	-	14.374	-14.374	-100%
	<b>TOTALE Y</b>	<b>193.206.151</b>	<b>192.046.420</b>	<b>1.159.731</b>	<b>1%</b>
<b>G</b>	<b>UTILE (PERDITA) DELL'ESERCIZIO</b>	<b>97.475.378</b>	<b>2.563</b>	<b>97.472.815</b>	<b>3802538%</b>

		SCHEMA DI RENDICONTO FINANZIARIO CONSOLIDATO - ANNO 2018 valori in unità di €	ANNO 2018
<b>OPERAZIONI DI GESTIONE REDDITUALE</b>			
(+)	<b>risultato di esercizio</b>		<b>97.475.378</b>
	<b>- Voci che non hanno effetto sulla liquidità: costi e ricavi non monetari</b>		
(+)	ammortamenti fabbricati		91.215.432
(+)	ammortamenti altre immobilizzazioni materiali		71.733.109
(+)	ammortamenti immobilizzazioni immateriali		12.906.252
	<b>Ammortamenti</b>		<b>175.854.793</b>
(-)	Utilizzo finanziamenti per investimenti		
(-)	Utilizzo fondi riserva: investimenti, incentivi al personale, successioni e donaz., plusvalenze da reinvestire		
	<b>Utilizzo contributi in c/capitale e fondi riserva</b>		<b>-</b>
(+)	accantonamenti SUMAI		7.684.518
(-)	pagamenti SUMAI		- 8.254.657
(+)	accantonamenti TFR		1.482.651
(-)	pagamenti TFR		- 1.482.651
	<b>- Premio operosità medici SUMAI + TFR</b>		<b>- 570.139</b>
(+/-)	Rivalutazioni/svalutazioni di attività finanziarie		-
(+)	accantonamenti a fondi svalutazioni		
(-)	utilizzo fondi svalutazioni		-
	<b>- Fondi svalutazione di attività</b>		<b>-</b>
(+)	accantonamenti a fondi per rischi e oneri		382.458.785
(-)	utilizzo fondi per rischi e oneri		- 130.063.904
	<b>- Fondo per rischi ed oneri futuri</b>		<b>252.394.882</b>
	<b>TOTALE Flusso di CCN della gestione corrente</b>		<b>525.154.914</b>
(+/-)	aumento/diminuzione debiti verso regione e provincia autonoma, esclusa la variazione relativa a debiti per acquisto di beni strumentali		- 295.661.963
(+/-)	aumento/diminuzione debiti verso comune		- 583.262
(+/-)	aumento/diminuzione debiti verso aziende sanitarie pubbliche		- 37.440
(+/-)	aumento/diminuzione debiti verso arpa		1.744.515
(+/-)	aumento/diminuzione debiti verso fornitori		- 443.926.895
(+/-)	aumento/diminuzione debiti tributari		318.034
(+/-)	aumento/diminuzione debiti verso istituti di previdenza		4.211.891
(+/-)	aumento/diminuzione altri debiti		3.723.960
(+/-)	<b>aumento/diminuzione debiti (escl forn di immob e C/C bancari e istituto tesoriere)</b>		<b>- 730.211.160</b>
(+/-)	<b>aumento/diminuzione ratei e risconti passivi</b>		<b>291.043</b>
(+/-)	diminuzione/aumento crediti parte corrente v/stato quote indistinte		153.398.246
(+/-)	diminuzione/aumento crediti parte corrente v/stato quote vincolate		
(+/-)	diminuzione/aumento crediti parte corrente v/Regione per gettito addizionali Irpef e Irap		
(+/-)	diminuzione/aumento crediti parte corrente v/Regione per partecipazioni regioni a statuto speciale		
(+/-)	diminuzione/aumento crediti parte corrente v/Regione - vincolate per partecipazioni regioni a statuto speciale		
(+/-)	diminuzione/aumento crediti parte corrente v/Regione - gettito fiscalità regionale		
(+/-)	diminuzione/aumento crediti parte corrente v/Regione - altri contributi extrafondo		
(+/-)	diminuzione/aumento crediti parte corrente v/Regione		350.386.103
(+/-)	diminuzione/aumento crediti parte corrente v/Comune		- 1.839.950
(+/-)	diminuzione/aumento crediti parte corrente v/Asl-Ao		411.592
(+/-)	diminuzione/aumento crediti parte corrente v/ARPA		- 516.720.958
(+/-)	diminuzione/aumento crediti parte corrente v/Erario		- 1.208.146
(+/-)	diminuzione/aumento crediti parte corrente v/Altri		41.713.159
(+/-)	<b>diminuzione/aumento di crediti</b>		<b>26.140.046</b>
(+/-)	diminuzione/aumento del magazzino		- 596.721
(+/-)	diminuzione/aumento di acconti a fornitori per magazzino		
(+/-)	<b>diminuzione/aumento rimanenze</b>		<b>- 596.721</b>
(+/-)	<b>diminuzione/aumento ratei e risconti attivi</b>		<b>- 3.804.037</b>
	<b>A - Totale operazioni di gestione reddituale</b>		<b>- 183.025.915</b>
<b>ATTIVITÀ DI INVESTIMENTO</b>			
(-)	Acquisto costi di impianto e di ampliamento		- 41.404
(-)	Acquisto costi di ricerca e sviluppo		-
(-)	Acquisto Diritti di brevetto e diritti di utilizzazione delle opere d'ingegno		- 1.269.288
(-)	Acquisto immobilizzazioni immateriali in corso		189.876
(-)	Acquisto altre immobilizzazioni immateriali		- 6.162.797
(-)	<b>Acquisto Immobilizzazioni Immateriali</b>		<b>- 7.003.139</b>
(+)	Valore netto contabile costi di impianto e di ampliamento dismessi		
(+)	Valore netto contabile costi di ricerca e sviluppo dismessi		
(+)	Valore netto contabile Diritti di brevetto e diritti di utilizzazione delle opere d'ingegno dismessi		
(+)	Valore netto contabile immobilizzazioni immateriali in corso dismesse		
(+)	Valore netto contabile altre immobilizzazioni immateriali dismesse		
(+)	<b>Valore netto contabile Immobilizzazioni Immateriali dismesse</b>		
(-)	Acquisto terreni		-
(-)	Acquisto fabbricati		7.544.484
(-)	Acquisto impianti e macchinari		- 29.684.633
(-)	Acquisto attrezzature sanitarie e scientifiche		- 27.607.240
(-)	Acquisto mobili e arredi		- 3.127.175
(-)	Acquisto automezzi		- 286.860
(-)	Acquisto altri beni materiali		- 24.202.780
(-)	<b>Acquisto Immobilizzazioni Materiali</b>		<b>- 66.230.216</b>
(+)	Valore netto contabile terreni dismessi		
(+)	Valore netto contabile fabbricati dismessi		
(+)	Valore netto contabile impianti e macchinari dismessi		
(+)	Valore netto contabile attrezzature sanitarie e scientifiche dismesse		
(+)	Valore netto contabile mobili e arredi dismessi		
(+)	Valore netto contabile automezzi dismessi		
(+)	Valore netto contabile altri beni materiali dismessi		
(+)	<b>Valore netto contabile Immobilizzazioni Materiali dismesse</b>		<b>-</b>
(-)	Acquisto crediti finanziari		- 207.626
(-)	Acquisto titoli		4.267
(-)	<b>Acquisto Immobilizzazioni Finanziarie</b>		<b>- 203.359</b>
(+)	Valore netto contabile crediti finanziari dismessi		
(+)	Valore netto contabile titoli dismessi		
(+)	<b>Valore netto contabile Immobilizzazioni Finanziarie dismesse</b>		
(+/-)	<b>Aumento/Diminuzione debiti v/fornitori di immobilizzazioni</b>		
	<b>B - Totale attività di investimento</b>		<b>- 73.436.715</b>

 SCHEMA DI RENDICONTO FINANZIARIO CONSOLIDATO - ANNO 2018 <small>valori in unità di €</small>		ANNO 2018
<b>ATTIVITÀ DI FINANZIAMENTO</b>		
(+)/(-)	diminuzione/aumento crediti vs Stato (finanziamenti per investimenti)	- 6.218.603
(+)/(-)	diminuzione/aumento crediti vs Regione (finanziamenti per investimenti)	135.030.483
(+)/(-)	diminuzione/aumento crediti vs Regione (aumento fondo di dotazione)	-
(+)/(-)	diminuzione/aumento crediti vs Regione (ripiano perdite)	435.760.672
(+)/(-)	diminuzione/aumento crediti vs Regione (copertura debiti al 31.12.2005)	-
(+)/(-)	<b>aumento fondo di dotazione</b>	<b>564.572.551</b>
(+)	aumento contributi in c/capitale da regione e da altri	- 57.117.251
(+)/(-)	altri aumenti/diminuzioni al patrimonio netto*	- 5.536.343
(+)/(-)	<b>aumenti/diminuzioni nette contabili al patrimonio netto</b>	<b>- 62.653.594</b>
(+)/(-)	<b>aumento/diminuzione debiti C/C bancari e istituto tesoriere*</b>	<b>11.196.368</b>
(+)	assunzione nuovi mutui*	-
(-)	mutui quota capitale rimborsata	-
<b>C - Totale attività di finanziamento</b>		<b>513.115.326</b>
<b>FLUSSO DI CASSA COMPLESSIVO (A+B+C)</b>		<b>256.652.697</b>
Delta liquidità tra inizio e fine esercizio (al netto dei conti bancari passivi)		256.652.697
Squadratura tra il valore delle disponibilità liquide nello SP e il valore del flusso di cassa complessivo		- 0



## **Nota integrativa**

---

**BILANCIO CONSOLIDATO DEL SSR LAZIO**

**ESERCIZIO 2018**

## 1. Criteri generali di formazione del Bilancio di esercizio

Il Bilancio di esercizio è costituito dallo Stato Patrimoniale, dal Conto Economico, dal Rendiconto finanziario e dalla presente Nota integrativa ed è corredato dalla Relazione sulla gestione.

Il Bilancio di esercizio è stato predisposto secondo le disposizioni del D. Lgs. 118/2011 e, dunque, facendo riferimento al Codice Civile ed ai Principi Contabili Nazionali (OIC), fatto salvo quanto difformemente previsto dallo stesso D. Lgs. 118/2011 e s.m.i., nonché dai successivi decreti ministeriali di attuazione.

La presente Nota integrativa, in particolare, contiene tutte le informazioni richieste dal D. Lgs. 118/2011 e s.m.i., nonché dai successivi decreti ministeriali di attuazione. Fornisce, inoltre, tutte le informazioni supplementari, anche se non specificamente richieste da disposizioni di legge, ritenute necessarie a dare una rappresentazione veritiera e corretta dei fatti aziendali ed in ottemperanza al postulato della chiarezza del Bilancio.

Lo Stato Patrimoniale, il Conto Economico, il Rendiconto finanziario e la Nota integrativa sono stati predisposti in unità di euro.

Gli Enti del SSR inclusi nel perimetro di consolidamento sono:

ASL ROMA 1 (RM1)	ASL FROSINONE (FR)	POLICLINICO UMBERTO I (PUI)
ASL ROMA 2 (RM2)	ASL LATINA (LT)	POLICLINICO TOR VERGATA (PTV)
ASL ROMA 3 (RM3)	ASL RIETI (RI)	SPALLANZANI (INMI)
ASL ROMA 4 (RM4)	ASL VITERBO (VT)	S. ANDREA (SA)
ASL ROMA 5 (RM5)	AO S. GIOVANNI ADDOLORATA (SG)	ISTITUTI FISIOTERAPICI OSPEDALIERI (IFO)
ASL ROMA 6 (RM6)	AO S. CAMILLO FORLANINI (SC)	ARES 118 (ARES)

e la GSA (Gestione Sanitaria Accentrata)

### Eventuali deroghe all'applicazione di disposizioni di legge:

Non si sono verificati casi eccezionali che impongano di derogare alle disposizioni di legge.

### Altre informazioni di carattere generale, relative alla conversione dei valori:

Nel corso dell'esercizio non sono state effettuate conversioni di voci di Bilancio espresse all'origine in moneta diversa dall'Euro.

Si precisa che, sia le variazioni dell'esercizio riportate nelle tabelle della presente Nota Integrativa, che i dettagli riportati in merito alla composizione alle voci esaminate e agli scostamenti rispetto all'esercizio precedente, sono stati costruiti aggregando i dati presenti nelle Note Integrative delle Aziende Sanitarie ed in considerazione delle ulteriori informazioni rese disponibili dagli Enti del SSR, a seguito degli approfondimenti regionali e dell'istruttoria avvenuta in sede di Bilancio d'esercizio 2018.

**Inoltre, laddove presente, la colonna "Elisioni" rappresenta il differenziale tra le elisioni effettuate in sede di consolidamento per il Consuntivo dell'anno in corso e quelle effettuate per il Consolidato dell'esercizio 2017. Tale operazione risulta necessaria in quanto parte delle elisioni apportate all'aggregato regionale del 2017 risultano già compresa nel valore iniziale dell'esercizio 2018.**



## 2. Criteri di valutazione adottati per la redazione del Bilancio di esercizio

Il Bilancio di esercizio è lo strumento di informazione patrimoniale, finanziaria ed economica del consolidato regionale (999). Affinché possa svolgere tale funzione, il Bilancio viene redatto seguendo un principio di chiarezza, così da rappresentare in modo veritiero e corretto la situazione patrimoniale e finanziaria del consolidato regionale ed il risultato economico dell'esercizio.

Le caratteristiche sopra menzionate sono state assicurate, laddove necessario, inserendo nel documento informazioni complementari. Se vi è stata deroga alle disposizioni di legge, questa è stata motivata e ne sono stati esplicitati gli effetti sulla situazione patrimoniale, finanziaria ed economica del consolidato regionale nella presente Nota integrativa.

La valutazione delle voci di Bilancio è stata fatta ispirandosi ai principi di prudenza e competenza, tenendo conto della funzione economica dell'elemento attivo e passivo considerato e nella prospettiva della continuazione dell'attività.

L'applicazione del principio di prudenza ha comportato la valutazione individuale degli elementi componenti le singole poste o voci delle attività o passività; questo al fine di evitare compensi tra perdite che dovevano essere riconosciute e utili da non riconoscere, in quanto non realizzati.

In ottemperanza al principio di competenza, l'effetto delle operazioni e degli altri eventi è stato rilevato contabilmente e attribuito all'esercizio al quale tali operazioni ed eventi si riferiscono, e non a quello in cui si concretizzano i relativi movimenti di numerario (incassi e pagamenti).

I criteri di valutazione adottati sono sintetizzati nella tabella che segue.

<b>Posta di Bilancio</b>	<b>Criterio di valutazione</b>
Immobilizzazioni immateriali	Sono iscritte al costo di acquisto o di produzione, inclusi i costi accessori e l'IVA, in quanto non detraibile. Sono espote in Bilancio al netto degli ammortamenti effettuati nel corso degli esercizi. Le aliquote di ammortamento sono quelle fissate dal D.Lgs. 118/2011 e s.m.i., nonché dai successivi decreti ministeriali di attuazione. L'iscrizione tra le immobilizzazioni dei costi di impianto e di ampliamento, di ricerca e sviluppo avviene con il consenso del collegio sindacale.
Immobilizzazioni materiali	Sono iscritte al costo di acquisto o di produzione, inclusi i costi accessori e l'IVA in quanto non detraibile. Sono espote in Bilancio al netto dei relativi fondi di ammortamento. Le aliquote di ammortamento sono quelle fissate dal D.Lgs. 118/2011 e s.m.i., nonché dai successivi decreti ministeriali di attuazione.

	<p>I costi di manutenzione e riparazione che non rivestono carattere incrementativo del valore e/o della funzionalità dei beni sono addebitati al Conto economico dell'esercizio in cui sono sostenuti. Le spese di manutenzione e riparazione aventi natura incrementativa sono imputate all'attivo patrimoniale e, successivamente, ammortizzate. Le immobilizzazioni che, alla fine dell'esercizio, presentano un valore durevolmente inferiore rispetto al residuo costo da ammortizzare vengono iscritte a tale minor valore. Quanto detto non viene mantenuto se negli esercizi successivi vengono meno le ragioni della svalutazione effettuata.</p> <p>Le immobilizzazioni materiali detenute in base a contratti di leasing finanziario vengono contabilizzate secondo quanto previsto dalla vigente normativa italiana, la quale prevede l'addebito a Conto economico per competenza dei canoni, l'indicazione dell'impegno per canoni a scadere nei conti d'ordine e l'inserimento del cespite tra le immobilizzazioni solo all'atto del riscatto.</p>
Titoli	Sono iscritti al minor valore tra il prezzo d'acquisto e quanto è possibile realizzare sulla base dell'andamento del mercato.
Partecipazioni	Sono iscritte al costo di acquisto o di sottoscrizione, eventualmente rettificato per riflettere perdite permanenti di valore. Tale minor valore non verrà mantenuto negli esercizi successivi qualora vengano meno le ragioni della svalutazione effettuata.
Rimanenze	Sono iscritte al minor valore tra il costo di acquisto o di produzione ed il valore desumibile dall'andamento del mercato. Per i beni fungibili il costo è calcolato con il metodo della media ponderata.
Crediti	Sono esposti al presumibile valore di realizzo. L'adeguamento del valore nominale dei crediti al valore presunto di realizzo è ottenuto mediante apposito fondo, al fine di tener conto dei rischi di inesigibilità.
Disponibilità liquide	Sono iscritte in Bilancio al loro valore nominale.
Ratei e risconti	Sono determinati in proporzione al periodo temporale di competenza del costo o del ricavo comune a due o più esercizi.
Patrimonio netto	I contributi per ripiano perdite sono rilevati con le modalità previste dal D.Lgs. 118/2011 e s.m.i., nonché dai successivi decreti ministeriali di attuazione. I contributi in conto capitale sono rilevati con le modalità previste dal D.Lgs. 118/2011 e s.m.i., nonché dai successivi decreti ministeriali di attuazione.

	Per i beni di primo conferimento la sterilizzazione degli ammortamenti avviene mediante storno a Conto economico di quote della voce di Patrimonio Netto "Finanziamenti per beni di prima dotazione".
Fondi per rischi e oneri	I fondi per quote inutilizzate di contributi sono costituiti da accantonamenti determinati con le modalità previste dall'art. 29 comma 1, lett. e) del D.Lgs. 118/2011 e s.m.i., nonché dai successivi decreti ministeriali di attuazione. I fondi per rischi e oneri sono costituiti da accantonamenti effettuati allo scopo di coprire perdite o debiti di natura determinata e di esistenza certa o probabile, che alla data di chiusura dell'esercizio sono, però, indeterminati nell'ammontare e/o nella data di sopravvenienza, secondo quanto previsto dall'art. 29, comma 1, lett.g) del D.Lgs. 118/2011 e s.m.i., nonché dai successivi decreti ministeriali di attuazione.
Premio operosità Medici SUMAI	È determinato secondo le norme e disposizioni contenute nella Convenzione Unica Nazionale che regolano la determinazione del premio di operosità dei medici SUMAI.
TFR	Rappresenta l'effettivo debito maturato, in conformità alla legge e ai contratti vigenti. Il fondo corrisponde al totale delle singole indennità maturate alla data di chiusura del Bilancio, al netto degli acconti erogati, ed è pari a quanto si sarebbe dovuto corrispondere nell'ipotesi di cessazione del rapporto di lavoro in tale data.
Debiti	Sono rilevati al loro valore nominale.
Ricavi e costi	Sono rilevati secondo i principi della prudenza e della competenza economica, anche mediante l'iscrizione dei relativi ratei e risconti.
Imposte sul reddito	Sono determinate secondo le norme e le aliquote vigenti
Conti d'ordine	Impegni e garanzie sono indicati nei conti d'ordine al loro valore contrattuale residuo. I beni di terzi sono indicati nei conti d'ordine in base al loro valore di mercato al momento dell'ingresso in azienda.

## **PARTE I**

### **STATO PATRIMONIALE**

### 3. Immobilizzazioni materiali e immateriali

CODICE MOD. SP	IMMOBILIZZAZIONI IMMATERIALI	MOVIMENTI DELL'ESERCIZIO									Ulteriori variazioni non dettagliate	Valore Netto Contabile	
		Valore netto iniziale	Giroconti e Riclassificazioni	Rivalutazioni	Svalutazioni	Acquisizioni e costruzioni in economia	Manutenzioni incrementative	Interessi capitalizzati	Dimissioni (valore netto)	Ammortamenti			
AA.A010	Costi di impianto e di ampiegamento	305.840	-	-	-	26.871	-	-	-	-	63.824	1	264.279
AA.A060	Costi di ricerca e sviluppo	-	-	-	-	-	-	-	-	-	-	-	-
AA.A070	Diritti di brevetto e diritti di utilizzazione delle opere d'ingegno	1.482.216	4.516	-	-	244.948	-	-	-	-	-	900	1.265.880
AA.A120	Immobilizzazioni immateriali in corso e acconti	30.791.553	189.879	-	-	-	-	-	-	-	-	-	30.511.677
AA.A130	Altre immobilizzazioni immateriali	244.847.437	234.284	-	-	2.020.689	206.824	-	-	6.488.337	-	1.080.007	249.144.050
AA.A140	Concessioni, licenze, marchi e diritti simili	1.823.719	-	-	-	4.022.485	-	-	-	1.245.865	-	111.000	26.798.832
AA.A150	Migliorie su beni di terzi	177.254.236	224.284	-	-	4.342.310	206.824	-	-	6.883.843	-	62.087.004	225.711.145
AA.A160	Software	-	-	-	-	188.525	-	-	-	-	-	-	-
AA.A200	Altre immobilizzazioni immateriali	65.293.481	4.198	45.088	-	98.528	-	-	-	2.484.918	-	24.322.000	47.206.461
	TOTALE IMMOBILIZZAZIONI IMMATERIALI	277.689.438	39.862	-	-	9.813.788	206.824	-	-	6.676.808	-	1.665.006	271.195.926

Tab.1 – Dettagli e movimentazioni delle immobilizzazioni immateriali

Il valore totale delle *Immobilizzazioni immateriali* è pari a 271.195.926 €, in decremento rispetto al 2017 di 5.902.213 €.

Il valore netto contabile 2018 è imputabile principalmente alle *Altre Immobilizzazioni immateriali* per 239.144.050 €, nello specifico alle *Migliorie su beni di terzi* per 173.574.265 €.

Le *Altre immobilizzazioni immateriali* risultano principalmente iscritte nei Bilanci delle seguenti Aziende: PUI (54.980.989 € di cui 54.857.116 € per *Migliorie su beni di terzi*), RM2 (50.136.180 € di cui 35.274.800 € il cui importo corrisponde interamente alla voce *Altre Immobilizzazioni Immateriali*), RM5 (50.095.274 €, di cui 49.940.268 per *Migliorie su beni di terzi*), LT (21.782.613 €, di cui 21.507.917 per *Migliorie su beni di terzi*), RM6 (21.420.486 €, di cui 21.420.486 € per *Migliorie su beni di terzi*), RM3 (15.970.787 € il cui importo corrisponde interamente alla voce *Altre Immobilizzazioni Immateriali*) e PTV (11.441.067 € il cui importo corrisponde interamente alla voce *Altre Immobilizzazioni Immateriali*).

Dai dettagli forniti nelle Note Integrative delle Aziende, si rileva che nel corso del 2018 ci sono state *Acquisizioni e costruzioni in economia* per 2.813.788 € e *Manutenzioni incrementative* per 206.824 €.

Infine, il valore degli ammortamenti nel corso dell'esercizio 2018 è pari a 6.976.808 €.

CODICE MOD. SP	IMMOBILIZZAZIONI MATERIALI	MOVIMENTI DELL'ESERCIZIO										Ulteriori variazioni non dettagliate	Valore Netto Contabile
		Valore netto iniziale	Giroconti e Riclassificazioni	Rivalutazioni	Svalutazioni	Acquisizioni e costruzioni in economia	Manutenzioni incrementative	Interessi capitalizzati	Dimissioni (valore netto)	Ammortamenti			
AA.A300	Tereni disponibili	5.876.283	-	-	-	-	-	-	-	-	-	700	5.875.583
AA.A300	Tereni indisponibili	22.274.707	-	-	-	-	-	-	-	-	-	-	22.274.707
AA.A330	Fabbricati non strumentali (disponibili)	894.530	-	-	-	101.283	-	-	-	152.070	43.188	-	794.134
AA.A330	Fabbricati strumentali (indisponibili)	1.774.622.827	5.788.267	522.470	-	16.366.172	1.208.877	-	20.857.268	61.161.239	242.887	-	1.874.442.039
AA.A380	Impianti e macchinari	212.249.625	381.673	1.189.095	696.000	1.075.011	6.825.650	-	2.227.284	895	-	-	221.290.654
AA.A410	Attrezzature tecniche e scientifiche	15.216.790	20.296	1.200.212	-	18.000.342	-	-	282.210	20.746.824	-	-	19.275.880
AA.A440	Mobili e arredi	7.438.830	353	229.878	-	2.716.264	-	-	-	3.235.002	-	-	7.029.846
AA.A470	Automobili	6.238.266	-	271.698	-	271.698	-	-	-	1.815.111	-	-	4.765.987
AA.A500	Oggetti d'arte	1.027.294	-	-	-	-	-	-	-	-	-	-	1.027.294
AA.A510	Altre immobilizzazioni materiali	6.060.681	25.680	215.680	-	3.065.890	-	-	15.074	6.000.108	-	-	5.060.616
AA.A510	Immobilizzazioni materiali in corso e acconti	254.261.210	6.180.251	-	-	20.060.200	2.807.890	-	-	-	-	-	273.209.421
	TOTALE IMMOBILIZZAZIONI MATERIALI	3.352.674.685	1.985.102	3.483.410	696.000	34.066.148	5.871.419	-	33.626.233	103.003.028	-	1.021.616	3.256.159.680

Tab.2 – Dettagli e movimentazioni delle immobilizzazioni materiali

Il valore totale delle *Immobilizzazioni materiali* è pari a 2.256.159.680 €, con un decremento rispetto al 2017 di 96.715.005 €.

Il valore netto contabile 2018 risulta principalmente imputabile ai *Fabbricati strumentali (indisponibili)*, per 1.674.442.039 €, alle *Immobilizzazioni materiali in corso e acconti* per 273.596.624 € e agli *Impianti e macchinari* per 207.000.604 €. I *fabbricati strumentali (indisponibili)* risultano principalmente iscritti nei Bilanci delle seguenti Aziende: RM1 (227.228.329 €), RM2

(204.958.754 €), FR (172.638.060 €), LT (139.626.869 €), SC (126.178.283 €), IFO (125.675.257 €) e SG (110.037.850 €).

Dai dettagli forniti nelle Note Integrative delle Aziende, si rileva che nel corso del 2018 ci sono state Acquisizioni e costruzioni in economia per 94.066.148 € e Manutenzioni incrementative per 5.871.419 €.

Infine, il valore degli ammortamenti nel corso dell'esercizio 2018 è pari a 163.003.028 €.

#### 4. Immobilizzazioni finanziarie

Le *Immobilizzazioni finanziarie* sono costituite da crediti finanziari e titoli per un ammontare complessivo di € 5.075.897. Nelle tabelle a seguire si riporta il dettaglio di entrambe le tipologie.

CODICE MOD. SP	CREDITI FINANZIARI (VALORE NOMINALE)	Valore iniziale	Incrementi	Decrementi	Elisioni (+/-)	Ulteriori variazioni non dettagliate	Valore finale
AAA660	Crediti finanziari v/Stato	-	-	-	-	-	-
AAA670	Crediti finanziari v/Regione	-	-	-	-	-	-
AAA680	Crediti finanziari v/partecipate:	-	-	-	-	-	-
AAA690	Crediti finanziari v/altri:	4.711.513	699.078	519.897	-	27.345	4.918.039
	TOTALE CREDITI FINANZIARI	4.711.513	699.078	519.897	-	27.345	4.918.039

Tab.3 – Movimentazione dei Crediti finanziari

Il valore dei *Crediti finanziari* è pari a 4.918.039 €, in aumento di 206.526 € rispetto al 2017. Tale incremento è imputabile per l'intero importo a *Crediti finanziari v/altri*.

I *Crediti finanziari v/altri* risultano principalmente iscritti nei Bilanci delle seguenti Aziende: RM1 (1.450.039 €) e PUI (802.273 €).

CODICE MOD. SP	TITOLI CHE COSTITUISCONO IMMOBILIZZAZIONI FINANZIARIE	Valore iniziale	MOVIMENTI DELL'ESERCIZIO					Valore contabile	
			Giroconti e Riclassificazioni	Rivalutazioni	Svalutazioni	Acquisizioni e conferimenti	Cessioni (valore contabile)		Ulteriori variazioni non dettagliate
AAA710	Partecipazioni:	130.517	-	-	-	-	-	3.267	126.950
AAA720	Altri titoli:	30.008	-	-	-	-	-	900	30.908
AAA730	Titoli di Stato	-	-	-	-	-	-	-	-
AAA740	Altre Obbligazioni	-	-	-	-	-	-	-	-
AAA750	Titoli azionari quotati in Borsa	508	-	-	-	-	-	480	988
AAA760	Titoli diversi	29.500	-	-	-	-	-	500	30.000
	TOTALE	190.525	-	-	-	-	-	2.667	187.858

Tab.4 – Dettagli e movimentazioni dei Titoli iscritti nelle Immobilizzazioni finanziarie

I *Titoli* che costituiscono Immobilizzazioni finanziarie ammontano nell'esercizio 2018 a 157.858 € e risultano in decremento di 2.667 € rispetto all'esercizio precedente. Tale variazione è da ricondursi alla voce *Partecipazioni*, la quale risulta principalmente iscritta nel Bilancio di RM5 per un valore netto di 52.530 €.

## 5. Rimanenze

CODICE MOD. SP	RIMANENZE	Valore iniziale	Giroconti e Riclassificazioni	Incrementi	Incrementi/ Utilizzi Fondo Svalutazione magazzino	Decrementi	Ulteriori variazioni non dettagliate	Valore finale	di cui scorte di reparto
ABA020	Prodotti farmaceutici ed emoderivati	80.146.755	36.741	473.846.606	-	474.398.967	1.694.381	81.252.033	3.549.450
ABA030	Sangue ed emocomponenti	98.280	-	153.933	-	54.341	0	197.872	-
ABA040	Dispositivi medici	37.935.514	112.831	170.423.515	-	171.532.029	223.814	36.917.983	4.557.933
ABA050	Prodotti dietetici	1.100.450	-	2.635.683	-	2.526.937	1.154	1.208.041	3.880
ABA060	Materiali per la profilassi (vaccini)	2.634.847	-	13.345.541	-	12.607.401	24	3.372.963	9.619
ABA070	Prodotti chimici	11.824	-	58.493	-	48.237	0	22.080	-
ABA080	Materiali e prodotti per uso veterinario	101.025	-	228.949	-	264.215	44	65.715	-
ABA090	Altri beni e prodotti sanitari	2.761.216	24.843	7.118.677	-	7.161.340	31.529	2.723.239	57.897
ABA100	Accenti per acquisto di beni e prodotti sanitari	-	-	-	-	-	-	-	-
<b>RIMANENZE BENI SANITARI</b>		<b>124.789,010</b>	<b>174,415</b>	<b>667,811,397</b>	<b>-</b>	<b>668,613,468</b>	<b>1,948,502</b>	<b>126,761,495</b>	<b>8,178,779</b>
ABA120	Prodotti alimentari	629	-	1.620	-	1.257	360	791	-
ABA130	Materiali di guardaroba, di pulizia e di convivenza in genere	366.590	-	269.197	-	335.479	133	300.174	4.524
ABA140	Combustibili, carburanti e lubrificanti	169.593	-	220.445	-	264.545	7.144	118.349	-
ABA150	Supporti informatici e cancelleria	2.562.416	-	2.987.341	-	3.290.104	7.097	2.266.660	40.672
ABA160	Materiali per la manutenzione	105.768	-	2.564.620	-	2.564.628	1.701	194.059	-
ABA170	Altri beni e prodotti non sanitari	626.029	-	666.164	-	640.105	13.850	665.946	875
ABA180	Accenti per acquisto di beni e prodotti non sanitari	-	-	12.136	-	-	-	12.136	-
<b>RIMANENZE BENI NON SANITARI</b>		<b>3,831,224</b>	<b>-</b>	<b>6,721,822</b>	<b>-</b>	<b>7,096,309</b>	<b>457</b>	<b>3,455,980</b>	<b>46,071</b>
<b>TOTALE RIMANENZE</b>		<b>128,621,136</b>	<b>174,415</b>	<b>674,532,919</b>	<b>-</b>	<b>675,709,777</b>	<b>1,948,041</b>	<b>129,217,905</b>	<b>8,224,851</b>

Tab.5 – Movimentazioni delle rimanenze di beni sanitari e non sanitari

Il valore delle *Rimanenze* risulta pari ad euro 129.217.905, di cui 125.761.925 € per *Rimanenze di beni sanitari*, 3.455.980 € per *Rimanenze di beni non sanitari*; si registra complessivamente un incremento di 596.770 € rispetto all'esercizio 2017. In particolare, le variazioni principali che hanno interessato i beni sanitari riguardano le seguenti categorie: Prodotti farmaceutici ed emoderivati e materiali per la profilassi ( Vaccini) che hanno subito un incremento nel 2018.

## 6. Crediti

Il valore complessivo dei crediti è pari a 3.473.177.786 €, in decremento di 590.716.120 € rispetto all'esercizio 2017.

Nelle due tabelle seguenti sono rappresentati i dettagli delle movimentazioni dei crediti.

CODICE MOD. SP	CREDITI (VALORE NOMINALE)	MOVIMENTI DELL'ESERCIZIO					Valore finale	di cui per fatture da emettere
		Valore iniziale	Incrementi	Decrementi	Elisioni (+ / -)	Ulteriori variazioni non dettagliate		
	<b>CREDITI V/STATO - PARTE CORRENTE</b>	<b>1.390.227.551</b>	<b>10.632.580.595</b>	<b>10.777.279.012</b>	-	<b>699</b>	<b>1.245.528.434</b>	-
	<b>Crediti v/Stato per spesa corrente e acconti:</b>	<b>1.262.599.402</b>	<b>10.628.743.415</b>	<b>10.775.309.813</b>	-	<b>700</b>	<b>1.215.992.304</b>	-
ABA210	Crediti v/Stato per spesa corrente - Integrazione a norma del D.Lvo 56/2000	935.909.089	10.344.592.395	10.342.543.334	-	-	937.958.150	-
ABA220	Crediti v/Stato per spesa corrente - FSN	398.515.703	278.019.821	419.366.313	-	300	257.169.012	-
ABA230	Crediti v/Stato per mobilità attiva extraregionale	-	200	-	-	200	-	-
ABA240	Crediti v/Stato per mobilità attiva intraregionale	-	-	-	-	-	-	-
ABA250	Crediti v/Stato per acconto quota fabbisogno sanitario regionale standard	-	-	-	-	-	-	-
ABA260	Crediti v/Stato per finanziamento sanitario aggiuntivo corrente	28.134.609	6.130.999	13.400.166	-	300	20.865.142	-
	<b>Crediti v/Stato - altro:</b>	<b>27.668.150</b>	<b>3.837.179</b>	<b>1.969.199</b>	-	<b>1</b>	<b>29.536.130</b>	-
ABA270	Crediti v/Stato per spesa corrente - altro	27.668.150	3.837.179	1.969.199	-	1	29.536.130	-
	<b>CREDITI V/STATO - INVESTIMENTI</b>	<b>42.457.217</b>	<b>7.135.733</b>	<b>917.129</b>	-	<b>0</b>	<b>48.675.821</b>	-
ABA280	Crediti v/Stato per finanziamenti per investimenti	42.457.217	7.135.733	917.129	-	0	48.675.821	-
	<b>CREDITI V/STATO - RICERCA</b>	<b>3.149.972</b>	<b>11.266.453</b>	<b>12.781.374</b>	-	<b>4.023</b>	<b>1.630.028</b>	<b>363.906</b>
ABA300	Crediti v/Stato per ricerca corrente - Ministero della Salute	2.464.673	7.587.629	9.177.576	-	0	874.726	-
ABA310	Crediti v/Stato per ricerca finalizzata - Ministero della Salute	684.299	3.449.124	3.603.799	-	4.023	525.602	363.906
ABA320	Crediti v/Stato per ricerca - altre Amministrazioni centrali	-	-	-	-	-	-	-
ABA330	Crediti v/Stato per ricerca - finanziamenti per investimenti	-	229.700	-	-	-	229.700	-
ABA340	<b>CREDITI VPREFETTURE</b>	<b>9.389.656</b>	<b>-</b>	<b>7.180.578</b>	-	<b>1.006</b>	<b>2.208.072</b>	-
	<b>TOTALE CREDITI V/STATO</b>	<b>1.445.223.397</b>	<b>10.650.982.780</b>	<b>10.788.158.094</b>	-	<b>5.728</b>	<b>1.298.042.354</b>	<b>363.906</b>
	<b>CREDITI VREGIONE O P.A. PER SPESA CORRENTE</b>	<b>683.666.122</b>	<b>13.996.055.799</b>	<b>14.413.782.648</b>	<b>777.115.096</b>	<b>709.794.349</b>	<b>333.280.018</b>	-
	<b>Crediti v/Regione o P.A. per finanziamento sanitario ordinario corrente:</b>	<b>455.225.612</b>	<b>11.234.049.202</b>	<b>11.640.967.925</b>	<b>246.947.305</b>	<b>227.647.098</b>	<b>167.607.095</b>	-
ABA370	Crediti v/Regione o P.A. per spesa corrente - IRAP	-	-	961.796	255.263	1.217.059	-	-
ABA380	Crediti v/Regione o P.A. per spesa corrente - Addizionale IRPEF	-	-	-	-	-	-	-
ABA390	Crediti v/Regione o P.A. per quota FSR	455.225.612	7.915.264.404	8.232.317.360	251.651.957	278.088.478	164.609.176	-
ABA400	Crediti v/Regione o P.A. per mobilità attiva intraregionale	-	850.434.851	849.993.288	1.699.471	1.167.908	-	-
ABA410	Crediti v/Regione o P.A. per mobilità attiva extraregionale	-	183.688.651	183.688.651	-	2.997.919	2.997.919	-
ABA420	Crediti v/Regione o P.A. per acconto quota FSR	-	2.384.661.296	2.374.006.830	69.802.083	59.147.617	-	-
ABA430	<b>Crediti v/Regione o P.A. per finanziamento sanitario aggiuntivo corrente LEA</b>	<b>45.665.000</b>	<b>118.615.592</b>	<b>68.365.445</b>	<b>66.191.857</b>	<b>61.367.711</b>	<b>91.091.000</b>	-
ABA440	Crediti v/Regione o P.A. per finanziamento sanitario aggiuntivo corrente extra LEA	-	-	-	-	-	-	-
ABA450	Crediti v/Regione o P.A. per spesa corrente - altro	182.775.510	2.543.391.006	2.704.429.278	318.959.334	371.804.019	74.581.823	-
ABA460	<b>CREDITI VREGIONE O P.A. PER RICERCA:</b>	<b>-</b>	<b>77.234</b>	<b>77.234</b>	<b>-</b>	<b>2.122</b>	<b>-</b>	<b>-</b>
	<b>CREDITI VREGIONE O P.A. PER VERSAMENTI A PATRIMONIO NETTO</b>	<b>945.817.758</b>	<b>186.592.532</b>	<b>889.314.461</b>	<b>-</b>	<b>131.930.775</b>	<b>375.026.604</b>	-
ABA480	Crediti v/Regione o P.A. per finanziamenti per investimenti	510.057.087	102.646.717	203.781.582	546.381.783	512.496.145	375.026.604	-
ABA490	Crediti v/Regione o P.A. per incremento fondo dotazione	-	-	14.041	-	14,041	-	-
	<b>Crediti v/Regione o P.A. per ripiano perdite:</b>	<b>435.760.672</b>	<b>83.945.815</b>	<b>685.518.839</b>	<b>-</b>	<b>165.812.352</b>	<b>-</b>	<b>-</b>
ABA500	Crediti v/Regione o P.A. per ripiano perdite	435.760.672	83.945.815	610.207.490	1.050.176.951	1.140.677.955	-	-
ABA510	Crediti v/Regione per copertura debiti al 31/12/2005	-	-	73.888.013	8.970	73.896.983	-	-
ABA520	Crediti v/Regione o P.A. per ricostituzione risorse da investimenti esercizi precedenti	-	-	1.423.335	117.805.061	119.228.396	-	-
	<b>TOTALE CREDITI VREGIONE O PROVINCIA AUTONOMA</b>	<b>1.629.483.880</b>	<b>14.182.725.565</b>	<b>15.303.154.344</b>	<b>-</b>	<b>199.251.521</b>	<b>708.306.622</b>	<b>-</b>

Tab.6 - Movimentazioni dei crediti (valore nominale) - I parte

I Crediti v/Stato ammontano a 1.298.043.754 €, di cui 1.254.528.934 € per spesa corrente, 48.675.821 € per finanziamenti per investimenti, 1.630.028 € per ricerca e 2.208.972 € verso prefetture. Rispetto all'esercizio 2017 si rileva un decremento complessivamente di 147.179.643 €.

La quota maggiore dei Crediti v/Stato per spesa corrente è costituita da:

- 937.958.150 € per Crediti v/Stato per spesa corrente - Integrazione a norma del D.Lvo 56/2000;
- 257.169.212 € per Crediti v/Stato per spesa corrente - FSN



- 20.865.442 € per *Crediti v/Stato per finanziamento sanitario aggiuntivo corrente* (principalmente riconducibile per 16,2 €/mln alla L.210, e per la restante parte di 4,7 €/mln per altri finanziamenti);
- 48.675.821 € per *Crediti v/ Stato per investimenti*, e sono rilevati per:
- 44.220.799 € dalla GSA e costituiti da:
  - 19,5 €/mln, relativi ai fondi per il Giubileo per l'anticipazione III fase ex art. 20 L. 67/88;
  - 16,8 €/mln, relativi a fondi destinati alla realizzazione delle REMS per il superamento degli Ospedali Psichiatrici Giudiziari,
  - 0,6 €/mln, relativi a fondi DIGIT PA per la realizzazione del progetto Lazio Escape;
  - 0,3 €/mln, relativi al potenziamento delle strutture di radioterapia;
  - 7,1 €/mln altro;
- 2.842.487 € dal PUI (DCA n.201/2015 e DCA n.346/2015 per Giubileo);
- 812.763 € dall'INMI;
- 799.771 € dall'IFO (art. 20 L. 67/88 D.M. 16/05/2006)

I *Crediti v/Stato per ricerca*, pari a 1.630.028 €, sono rilevati per 1.196.727 € dall'IFO, per 429.700 € dall'INMI e per 3.601 € per ARES 118.

Le iscrizioni tra i *Crediti v/prefetture*, pari complessivamente a 2.208.972 €, si riferiscono alle Aziende: SC (2.202.318 €), SA (3.408 €), LT (3.246 €).

I *Crediti v/Regione* ammontano complessivamente a 708.306.622 €, di cui 333.280.018 € per spesa corrente. In particolare, i *Crediti verso Regione per spesa corrente* risultano così ripartiti:

- 164.609.176 € relativi a crediti per quota FSR iscritti dalla GSA;
- 2.997.91 € relativi a crediti per mobilità attiva extraregionale iscritti da ARES;
- 91.091.000 € relativi a crediti per finanziamento sanitario aggiuntivo corrente LEA relativi alla copertura 2018 (anno d'imposta 2019). Tale importo comprende sia stima gettito da aumento delle aliquote Irap e add. Irpef sui livelli massimi -anno imposta 2019 sia rideterminazione stima gettito a.i. 2018, a.i. 2017, a.i. 2016 consuntivazione a.i. 2015;
- 74.581.923 € relativi a crediti per spesa corrente – altro, iscritti dalla GSA e relativi a finanziamenti regionali correnti.

I *Crediti v/Regione per versamenti a patrimonio netto*, pari a 375.026.604 €, sono attribuibili interamente al Bilancio della GSA, in quanto i crediti iscritti dalle Aziende sono soggetti ad elisione; tale importo è riconducibile esclusivamente ai crediti per finanziamenti per investimenti.

CODICE MOD. SP	CREDITI (VALORE NOMINALE)	MOVIMENTI DELL'ESERCIZIO					Valore finale	di cui per fatture da emettere
		Valore iniziale	Incrementi	Decrementi	Elisioni (+ / -)	Ulteriori variazioni non dettagliate		
ABA530	CREDITI v/COMUNI	80.924.840	14.671.779	9.027.519	-	3.805.010	82.764.090	2.546.106
	CREDITI v/AZIENDE SANITARIE PUBBLICHE DELLA REGIONE	-	175.079.755	149.462.436	63.907.661	69.524.390	-	2.508.754
ABA560	Crediti v/Aziende sanitarie pubbliche della Regione mobilità in compensazione	-	77	77	-	-	-	-
ABA570	Crediti v/Aziende sanitarie pubbliche della Regione mobilità non in compensazione	-	71.714.687	63.778.337	9.882.433	1.946.083	-	-
ABA580	Crediti v/Aziende sanitarie pubbliche della Regione altre prestazioni	-	102.948.402	85.451.042	84.754.485	67.257.125	-	2.508.754
ABA590	Acconto quota FSR da distribuire	-	416.289	232.980	-	183.609	-	-
ABA600	CREDITI v/AZIENDE SANITARIE PUBBLICHE FUORI REGIONE	4.416.398	1.161.721	1.572.937	-	377	4.004.806	24.395
	TOTALE CREDITI v/AZIENDE SANITARIE PUBBLICHE	4.416.398	176.241.476	151.035.373	-	25.617.696	4.004.806	2.533.149
	CREDITI v/SOCIETA' PARTECIPATE E/O ENTI DIPENDENTI	3.182.695	516.721.493	25	30.294.471	30.296.181	519.902.453	-
ABA620	Crediti v/enti regionali:	188.579	-	-	-	500	188.079	-
ABA630	Crediti v/gestimentazioni gestionali:	2.283.406	27.133.626	-	-	-	29.417.331	-
ABA640	Crediti v/altre partecipate:	710.711	489.587.567	25	-	1.210	490.297.043	-
ABA650	CREDITI v/ERARIO	15.360.433	27.405.828	27.019.176	-	819.995	16.567.079	-
	CREDITI v/ALTRI	885.302.264	1.639.530.253	1.680.064.078	-	1.175.157	843.592.383	2.742.778
ABA670	Crediti v/clienti privati	279.789.498	929.717.252	944.180.105	-	555.351	265.902.096	2.101.829
ABA680	Crediti v/gestioni liquidatorie	75.802.930	21.106.429	49.879.993	-	186.290	46.844.076	637.564
ABA690	Crediti v/Altri soggetti pubblici	386.865.600	33.155.152	41.381.814	-	310.256	378.949.194	1.136
ABA700	Crediti v/Altri soggetti pubblici per ricerca	96.185	1.085.038	1.088.040	-	-	93.183	-
ABA710	Altri crediti diversi	142.748.051	654.466.282	643.596.026	-	1.854.473	151.803.834	1.758

Tab.6 – Movimentazioni dei crediti (valore nominale) – II parte

I Crediti v/Comuni sono pari a 82.764.790 €.

I Crediti v/Aziende sanitarie pubbliche fuori Regione sono pari a 4.004.806 €.

I Crediti v/Società Partecipate e/o Enti Dipendenti della Regione sono pari a 519.903.653 €.

I Crediti v/Erario sono pari a 16.568.579 €.

I Crediti v/Altri sono pari a 843.591.283 €, di cui 265.902.396 € per Crediti v/Clienti privati, 378.949.194 € per Crediti v/Altri soggetti pubblici, di cui 331.888.299 € iscritti dal PUI. Le consistenze maggiori dei Crediti v/Clienti privati sono attribuibili alle seguenti Aziende: RM2 (47.382.048 €), RM6 (37.090.077 €), RM1 (32.881.447 €), RM3 (29.392.778€), SC (24.275.842 €). Infine, relativamente agli Altri crediti diversi, questi risultano riconducibili principalmente a: SA (57.104.702 €), GSA (54.098.110 €) e SC (16.189.698€).

La tabella seguente riporta, sulla base dei dati resi disponibili dalle Aziende, i valori in migliaia di euro, per anzianità, di determinate voci di credito.

		importo crediti con anzianità fino a 1 anno	importo crediti con anzianità da 1 a 5 anni	importo crediti con anzianità superiore a 5 anni	totale crediti (deve corrispondere al valore tabella precedente)	fondo svalutazione crediti
ABA290	B.II.1.i) Crediti v/Stato per ricerca	316	1.068	246	1.630	-
ABA340	B.II.1.i) Crediti v/prefetture	-	1.061	1.147	2.208	-
ABA530	B.II.3) Crediti v/Comuni	12.242	45.287	25.235	82.764	9.387
ABA610	B.II.5) Crediti v/società partecipate e/o enti dipendenti della Regione	489.629	-	30.273	519.902	-
ABA650	B.II.6) Crediti v/Erario	10.255	5.119	1.193	16.567	1
ABA670	B.II.7.a) Crediti v/clienti privati	80.282	92.085	93.535	265.902	18.993
ABA680	B.II.7.b) Crediti v/gestioni liquidatorie	17	41.454	5.373	46.844	-
ABA690	B.II.7.c) Crediti v/Altri soggetti pubblici	20.353	140.227	218.369	378.949	5.109
ABA700	B.II.7.d) Crediti v/Altri soggetti pubblici per ricerca	-	33	60	93	-
ABA710	B.II.7.e) Altri crediti diversi	34.753	84.340	32.712	151.804	28.476

Tab.7 – Anzianità del credito (migliaia di euro)

## 7. Attività finanziarie che non costituiscono immobilizzazioni

La voce relativa alle *Attività finanziarie che non costituiscono immobilizzazioni* non risulta valorizzata.

## 8. Disponibilità Liquide

CODICE MOD. SP	DISPONIBILITA' LIQUIDE	Valore iniziale	MOVIMENTI DELL'ESERCIZIO		Ulteriori variazioni non dettagliate	Valore finale
			Incrementi	Decrementi		
ABA760	Cassa	1.472.665	56.761.205	57.095.261	26.065	1.112.545
ABA770	Istituto Tesoriere	314.051.388	7.071.891.499	6.893.125.883	789.643	492.027.361
ABA780	Tesoreria Unica	631.612.965	14.770.809.438	14.694.995.865	807.108	708.233.646
ABA790	Conto corrente postale	56.317.688	4.912.108	2.495.589	1.207	58.733.000
	<b>TOTALE</b>	<b>1.003.454.706</b>	<b>21.904.374.251</b>	<b>21.647.712.598</b>	<b>9.807</b>	<b>1.260.106.553</b>

Tab.8 – Movimentazioni delle disponibilità liquide

Le *disponibilità liquide* risultano pari a 1.260.107.403 €, in aumento rispetto al 2017 di 256.652.697 €.

L'importo della voce *Tesoreria Unica*, pari a 708.233.646 €, risulta interamente riconducibile alla GSA.

## 9. Ratei e risconti attivi

Il valore dei *ratei e risconti attivi* è pari a 12.423.087 € ed è attribuibile prevalentemente a risconti attivi per un valore pari a 12.423.080 €, contabilizzati principalmente dalle seguenti Aziende: PTV (3.843.208 €), RM2 (3.481.404 €), IFO (1.917.227 €), e FR (1.414.691 €).

## 10. Patrimonio netto

CODICE MOD. SP	PATRIMONIO NETTO	Consistenza iniziale	MOVIMENTI DELL'ESERCIZIO						Consistenza finale
			Giroconti e Riclassificazioni	Assegnazioni nel corso dell'esercizio	Utilizzi per sterilizzazioni nel corso dell'esercizio	Altre variazioni (+/-)	Risultato di esercizio (+/-)	Elisioni (+/-)	
PA4000	FONDO DI DOTAZIONE	892.266.617	36.796.365	34.379.835	28.448.840	44.353.250	-	63.376.877	892.266.169
PA4010	FINANZIAMENTI PER INVESTIMENTI:	5.292.992.659	1.271.639	7.247.281	1.824.810	11.227.261	-	17.370.251	5.292.992.142
PA4020	Finanziamenti di Stato per investimenti	-	-	7.247.281	-	-	-	-	-
PA4030	Finanziamenti da Stato per investimenti - ex art. 20 legge 48/98	456.506.157	-	13.916.243	21.819.123	-	-	2.487.336	494.748.739
PA4040	Finanziamenti da Stato per investimenti - ex art. 20 legge 48/98	433.923.936	-	13.527.261	20.044.840	-	-	2.000.000	479.496.037
PA4050	Finanziamenti da Stato per investimenti - ritorsi	3.545.724	-	293.537	186.541	-	-	1.538.136	5.563.838
PA4060	Finanziamenti di Stato per investimenti - altro	11.423.442	-	433	2.744.407	-	-	21.396	14.632.528
PA4070	Finanziamenti da Regione per investimenti	1.714.910.319	-	2.920.210	92.292.929	21.329.021	-	1.623.337.979	1.731.452.469
PA4080	Finanziamenti da altri soggetti pubblici per investimenti	12.728.526	22.069	1.925.410	543.370	400.000	-	1.497.245	14.627.370
PA4090	Finanziamenti da soggetti di diritto privato per investimenti	138.131.427	1.479.243	1.073.711	22.794.214	-	-	161.236.069	323.480.664
PA4100	RISERVE DA DONAZIONI E LASCI VINCOLATI AD INVESTIMENTI	641.261.840	-	666.763	3.118.669	412.238	-	494.378	645.553.618
PA4110	ALTRE RISERVE:	5.268.748	-	66.000	-	-	-	1.200	5,472.948
PA4120	Riserva da rimborsamenti	-	-	-	-	-	-	-	-
PA4130	Riserva da rimborsamenti - da rimborsare	33.000	-	-	-	-	-	33.000	33.000
PA4140	Contributi da rimborsare	-	-	31.000	-	-	-	-	31.000
PA4150	Riserva da rimborsamenti - da rimborsare ad investimenti	70.700	-	-	-	-	-	-	70.700
PA4160	Riserva da rimborsamenti - da rimborsare ad altri soggetti	-	-	-	-	-	-	-	-
PA4170	Riserva da rimborsamenti - da rimborsare ad altri soggetti	3.537.072	-	-	-	-	-	-	3.537.072
PA4180	CONTRIBUTI PER BIRICO PERDITE:	1.274.844.841	30.770	4.816.253	-	468.963.271	-	394.393.200	1.549.055.015
PA4190	Contributi per copertura danni al 31/12/2006	-	-	-	-	-	-	-	-
PA4200	Contributi per copertura danni da investimenti assicurati	-	-	-	-	-	-	-	-
PA4210	Contributi per copertura danni da investimenti assicurati	1.274.844.841	30.770	4.816.253	-	468.963.271	-	394.393.200	1.549.055.015
PA4220	UTILI (PERDITE) PORTATI A NUOVO	1.274.844.841	17.063.247	-	-	67.182.282	61.000	19.417.292	1,549,055,015
PR4230	UTILI (PERDITE) DI ESERCIZIO	0	17.063.247	-	-	67,182,282	61,000	19,417,292	17,203,776
	<b>TOTALE PATRIMONIO NETTO</b>	<b>1.549.390.467</b>	<b>40.060.070</b>	<b>101.159.812</b>	<b>17.816,096</b>	<b>61,182,282</b>	<b>69,762,201</b>	<b>500,670,600</b>	<b>1,549,390,467</b>

Tab.9 – Movimentazioni del Patrimonio Netto

Il valore del patrimonio netto è pari a 1.549.390.467 €, con un aumento di 34.823.008 € rispetto all'esercizio 2017, e risulta così composto:

- 852.896.169 € dal *Fondo di dotazione*. Tale voce risulta composto principalmente dalle seguenti Aziende: RM2 per -398.134.951 €; RM6 per -238.793.501 €; RM1 per -

186.984.137 €. Le variazioni rispetto al 2017 sono imputabili all'applicazione della metodologia regionale di sistemazione contabile del fondo di dotazione, e all'avvio delle attività sostanziali nell'ambito del PAC, ex DCA n. 69/2018 ed DCA 521/2018. In particolare, relativamente all'attività di valutazione straordinaria di esigibilità delle poste di credito e di sussistenza di quelle di debito, esse sono state eseguite principalmente da: RM3 (29.909.864 €), RM 1 (25.013.138 €), FR (22.076.795 €), RM 2 (17.775.241 €), SC (11.438.981 €) e ARES (11.062.126 €).

- 2.254.241.143 € da *Finanziamenti per investimenti*. Le Aziende che presentano le consistenze maggiori sono le seguenti: RM1 per 277.659.357 €; RM2 per 265.426.933 €; RM6 per 251.519.463 €; FR per 240.482.030; LT per 189.638.035 €; SC per 171.079.537 €; RM5 per 140.534.582 €; SG per 140.393.384 €; VT per 107.196.782 € e IFO per 102.098.021 €. Il valore rilevato in GSA, pari a 8.088.283 €, corrisponde all'avanzo di amministrazione al 01.01.2019 nei capitoli relativi alle risorse in c/capitale.
  - 42.343.075 € da *Riserve da donazioni e lasciti vincolate ad investimenti*;
  - 5.473.948 € da *Altre riserve* di cui principalmente iscritti da PTV per 5.348.641;
  - 1.578.181.016 € da *Contributi per ripiano perdite*. La composizione della voce in oggetto risulta riconducibile alla GSA per 489.585.371 € ed alle seguenti Aziende: SG per 182.501.624 €, SC per 165.825.944 €, PUI per 90.242.500 €, SA per 54.185.942 €, PTV per 48.169.024€, INMI per 38.959.255€ e ARES 8.354.657€;

Nella voce in oggetto sono state iscritte dalle Aziende le somme incassate in misura superiore ai crediti derivanti dall'assegnazione del FSR, in quanto rappresentano anticipazioni finanziarie delle assegnazioni per il ripianamento delle perdite 2015 e 2016 e per un credito vantato nei confronti di LAZIOcrea per la giacenza di cassa presente nella stessa alla data 31/12/2018. Il provvedimento di assegnazione del contributo per ripiano perdite è in fase di adozione.
- -1.575.427.926 € da *Utili/Perdite portati a nuovo*, rilevati principalmente da: SC per -448.230.483 €, PUI per -336.972.566 €, SG per -259.719.518 €, SA per -144.783.549 €; PTV per -129.262.742 e IFO per -118.388.796 € e dalla GSA per 19.769.920 € corrispondenti a residui passivi nel Bilancio regionale nei confronti della GSA relativi agli anni 2016 e ante, da ripartire a favore delle Aziende;
- 97.475.378 € da *Utile/Perdite d'esercizio*.

## 11. Fondi per rischi e oneri

CODICE MOD. SP	FONDO RISCHI E ONERI	Consistenza iniziale	Accantonamenti dell'esercizio	Riclassifiche dell'esercizio	Utilizzi	Ulteriori variazioni non dettagliate	Valore finale
PBA000	<b>FONDI PER IMPOSTE, ANCHE DIFFERITE</b>	2.301.221	-	-	-	-	2.301.221
PBA010	<b>FONDI PER RISCHI</b>	1.681.222.895	303.245.755	1.468.208	110.147.642	33.959.886	1.906.152.086
PBA020	Fondi rischi (dai consuntivi) - oneri fiscali	323.952.168	77.307.593	9.252.812	22.333.735	3.640.869	374.499.015
PBA030	Fondi rischi per contrassegni personale dipendente	67.331.262	9.311.387	856.329	9.372.253	2.040.182	66.878.013
PBA040	Fondi rischi connessi all'acquisto di prestazioni sanitarie da privato	590.510.889	116.898.933	11.132.804	41.018.974	6.072.369	686.596.011
PBA050	Fondo rischi per copertura diretta dei rischi (autosussunzione)	261.152.491	55.702.673	4.218.117	36.514.610	22.993.601	299.116.038
PBA060	Altri fondi rischi	438.790.051	44.781.687	3.691	4.378.289	44.190	479.152.990
PBA070	<b>FONDI DA DISTRIBUIRE:</b>	3.677.421	-	-	-	-	3.677.421
PBA080	FSR indistinto da distribuire	-	-	-	-	-	-
PBA090	FSR vincolato da distribuire	3.677.421	-	-	-	-	3.677.421
PBA100	Fondo per ripiano disavanzi pregressi	-	-	-	-	-	-
PBA110	Fondo finanziamento sanitario aggiuntivo corrente L.E.A.	-	-	-	-	-	-
PBA120	Fondo finanziamento sanitario aggiuntivo corrente extra L.E.A.	-	-	-	-	-	-
PBA130	Fondo finanziamento per ricerca	-	-	-	-	-	-
PBA140	Fondo finanziamento per investimenti	-	-	-	-	-	-
PBA150	<b>QUOTE INUTILIZZATE CONTRIBUTI:</b>	143.722.399	44.607.106	378.266	37.450.644	3.487.117	147.772.010
PBA160	Quote inutilizzate contributi da Regione o Prov. Aut. per quota F.S. vincolato	41.507.207	11.430.856	384.925	11.396.009	4.034.286	37.892.992
PBA170	Quote inutilizzate contributi vincolati da soggetti pubblici (extra fondo)	72.604.698	17.973.364	205.875	14.544.687	636.304	76.333.005
PBA180	Quote inutilizzate contributi per ricerca	10.154.141	6.590.152	-	4.503.482	911	12.239.099
PBA190	Quote inutilizzate contributi vincolati da privati	19.376.054	8.938.259	199.016	7.390.457	8.868	21.114.014
PBA200	<b>ALTRI FONDI PER ONERI E SPESE:</b>	198.286.864	75.817.801	17.431.487	61.150.136	12.478.204	221.817.514
PBA210	Fondi integrativi pensione	7.424	36.243	-	36.246	719	7.002
PBA220	Fondo rimosi contributi personale dipendente	43.909.376	38.366.470	1.348.995	17.639.241	3.297.608	62.477.992
PBA240	Fondo rimosi convenzioni MMG - PLS - MCA	47.216.576	25.582.383	2.223.989	31.454.113	4.446.076	39.119.925
PBA250	Fondo rimosi convenzioni Medici SUMAI	5.460.103	4.548.131	520.983	4.589.293	1.042.967	4.596.958
PBA260	Altri fondi per oneri e spese	101.813.285	11.699.406	13.437.520	8.515.772	2.818.933	115.615.606
	<b>TOTALE FONDI RISCHI E ONERI</b>	<b>2.029.320.800</b>	<b>427.470.382</b>	<b>16.341.246</b>	<b>208.748.421</b>	<b>17.334.285</b>	<b>2.281.718.252</b>

Tab.10 – Consistenza e movimentazioni dei fondi rischi e oneri

La consistenza dei fondi per rischi e oneri è pari a 2.281.718.252 €, in incremento di 252.397.452 € rispetto al 2017. Tali fondi risultano composti per:

- 2.301.221 € da *Fondi per imposte anche differite*;
- 1.906.152.086 € da *Fondi per rischi*, di cui 1.395.915.584 € rilevati dalle Aziende (di cui principalmente dal PUI per 323.952.168 €, RM2 per 290.669.287 € e RM1 per 205.401.383 €) e 510.226.603 € rilevati dalla GSA.
- 3.677.421 € di *Fondi da distribuire* rilevati nel Bilancio della GSA, corrispondenti a impegni iscritti nel Bilancio regionale, da ripartire successivamente a favore delle aziende. Tale valore risulta totalmente riconducibile alla quota di *FSR vincolato* per il superamento degli Ospedali Psichiatrici Giudiziari (OPG) di competenza 2012, non assegnato alle Aziende;
- 147.772.010 € di *Quote inutilizzate di contributi*, di cui 37.892.542 € per Quote inutilizzate dei contributi da Regione o Province Autonome, 76.534.403 € per Quote inutilizzate contributi vincolati da soggetti pubblici, 12.230.909 € per Quote inutilizzate dei contributi per ricerca, 21.114.314 € per Quote inutilizzate dei contributi vincolati da privati;
- 221.817.514 € di *Altri fondi oneri e spese*, costituiti principalmente dalle seguenti Aziende: RM2 per 46.706.752 €, RM1 per 31.309.069 €.

## 12. Trattamento di fine rapporto

CODICE MOD. SP	TRATTAMENTO DI FINE RAPPORTO	Consistenza iniziale	Accantonamenti dell'esercizio	Utilizzi dell'esercizio	Valore finale
PCA000	Fondo per premi operosità medici sumai	58.414.865	6.772.928	5.725.355	57.843.926
PCA010	Fondo per trattamento di fine rapporto dipendente	-	-	-	-
	<b>TOTALE TRATTAMENTO DI FINE RAPPORTO</b>	<b>58.414.865</b>	<b>6.772.928</b>	<b>5.725.355</b>	<b>57.843.926</b>

Tab.11 – Consistenza e movimentazioni del Trattamento di Fine Rapporto

Il valore esposto al 31/12/2018 relativamente al *Trattamento di fine rapporto* è pari a 57.843.926 € e risulta in diminuzione rispetto al 2017 per 570.939 €.

Le Aziende che presentano le consistenze maggiori di tale voce sono: RM2 (15.058.440 €), RM1 (9.119.155 €), RM5 (7.287.331 €) e LT (7.040.519 €).

### 13. Debiti

CODICE MOD. SP	DEBITI	Valore iniziale	MOVIMENTI DELL'ESERCIZIO					Valore finale	di cui per fatture da ricevere	di cui per acquisti di beni iscritti tra le immobilizzazioni
			Incrementi	Decrementi	Elisioni (+/-)	Ulteriori variazioni non dettagliate				
POA000	MUTUI PASSIVI	-	-	-	-	-	-	-	-	-
	DEBITI V/STATO	358.729	5.299	126.029	-	7.787	245.338	-	-	-
POA030	Debiti v/Stato per mobilità passiva extraregionale	-	-	-	-	-	-	-	-	-
POA030	Debiti v/Stato per mobilità passiva intraregionale	-	-	-	-	-	-	-	-	-
POA030	Accantonamenti FSR v/Stato	-	-	-	-	-	-	-	-	-
POA050	Debiti v/Stato per restituzione finanziamenti - per ricerca	124.123	-	124.123	-	-	-	-	-	-
POA050	Altri debiti v/Stato	234.606	5.299	-	5.308	7.787	245.338	-	-	-
	DEBITI V/REGIONE O PROVINCIA AUTONOMA	285.000,963	3.736,714,718	3.030,557,413	-	1.576,796,689	1.172,264,496	-	1,198	131,259,838
POA090	Debiti v/Regione o Provincia Autonoma per finanziamenti	252.691,983	-	252.691,983	-	69,690	-	-	-	-
POA090	Debiti v/Regione o Provincia Autonoma per mobilità passiva intraregionale	-	377,942,222	377,942,222	-	-	-	-	-	-
POA100	Debiti v/Regione o Provincia Autonoma per mobilità passiva extraregionale	-	107,320,863	107,320,863	-	-	-	-	-	-
POA110	Accantonamenti FSR di Regione o Provincia Autonoma	-	252,329,989	252,329,989	-	-	-	-	-	-
POA120	Altri debiti v/Regione o Provincia Autonoma	-	1.508,026,147	1.704,519,383	-	1.576,793,906	1.172,194,049	-	1,198	131,259,838
POA130	DEBITI V/COMUNI	10,668,104	2,654,588	3,953,039	-	785,191	10,668,104	-	1,728	-
	DEBITI VAZIENDE SANITARIE PUBBLICHE DELLA REGIONE	4,605,342	1,665,597,314	3,242,262,613	-	1,641,471,446	2,300,093,306	4,567,901	-	-
POA160	Debiti v/Aziende sanitarie pubbliche della Regione - per quota FSR	-	1,210,091,801	822,603,705	-	861,404,540	1,483,917,284	-	-	-
POA170	Debiti v/Aziende sanitarie pubbliche della Regione - finanziamento sanitario aggiuntivo corrente senza LEA	-	126,837,680	163,820,332	-	185,243,142	230,225,794	-	-	-
POA180	Debiti v/Aziende sanitarie pubbliche della Regione - finanziamento sanitario aggiuntivo corrente senza LEA	-	3,986,030	3,001,527	-	-	986,434	-	-	-
POA190	Debiti v/Aziende sanitarie pubbliche della Regione - mobilità in compensazione	-	-	-	-	-	-	-	-	-
POA200	Debiti v/Aziende sanitarie pubbliche della Regione - mobilità non in compensazione	-	183,228,594	172,775,597	-	11,313,788	860,791	-	-	-
POA210	Debiti v/Aziende sanitarie pubbliche della Regione - altre prestazioni	-	106,089,890	89,575,373	-	85,357,986	68,843,509	-	23,048,942	5,435,563
POA220	Debiti v/Aziende Sanitarie pubbliche fuori Regione	4,605,342	2,425,004	2,261,842	-	100,502	4,567,901	1,357,100	-	50,153
POA230	Debiti v/Aziende sanitarie pubbliche della Regione per versamenti capitalmente netti	-	39,857,165	60,124,138	-	496,151,289	527,238,962	-	-	-
	TOTALE DEBITI VAZIENDE SANITARIE PUBBLICHE	4,605,342	1,665,597,314	3,242,262,613	-	1,641,471,446	2,300,093,306	4,567,901	24,400,942	5,485,716
	DEBITI V/SOCIETA' PARTECIPATE E/O ENTI DIPENDENTI	58,361,163	3,013,157	307,161	-	19	61,111,718	-	-	1,225
POA250	Debiti v/enti regionali	58,754,953	1,657,898	43,241	-	500	60,669,010	-	-	-
POA260	Debiti v/operazioni gestionali	-	-	-	-	-	-	-	-	-
POA270	Debiti v/altre partecipate	612,210	145,259	313,920	-	919	442,199	-	-	1,225
	DEBITI V/FORNITORI	3,030,296,063	8,976,198,278	18,299,716,158	-	14,411,529	2,587,067,869	787,718,615	-	5,546,863
POA290	Debiti verso erogatori (privati accreditati e convenzionati) di prestazioni sanitarie	989,013,205	9,827,693,323	4,073,207,314	-	7,871,151	777,460,010	374,943,720	-	58,104
POA300	Debiti verso altri fornitori	2,041,282,758	8,148,504,955	14,226,508,844	-	20,282,492	1,809,607,859	412,774,895	-	6,491,759
POA310	DEBITI V/ISTITUTO TERORIERE	15,946,114	3,077,556,961	3,099,667,750	-	3,507,689	27,043,002	-	-	95,790
POA320	DEBITI TRIBUTARI	139,645,374	1,638,476,114	3,638,627,117	-	69,627	139,645,398	23,352,199	-	89,801
POA330	DEBITI V/ISTITUTI PREVIDENZIALI, ASSISTENZIALI E SICUREZZA SOCIALE	157,043,356	1,607,728,873	3,603,839,890	-	312,879	161,255,247	21,158,960	-	2,195,550
POA340	DEBITI V/ALTRI	512,214,819	3,180,268,400	3,174,443,389	-	1,695,096	515,645,734	54,188,811	-	6,627,188
POA350	Debiti v/alti finanziatori	20,010,618	167,474,350	196,917,175	-	1,398	566,708	476,868	-	-
POA360	Debiti v/assicuratori	301,467,660	2,430,476,983	2,419,061,195	-	1,715,490	314,596,698	40,235,543	-	8,712,421
POA370	Debiti v/operazioni assicurative	26,222	-	-	-	-	26,222	-	-	-
POA380	Altri debiti diversi	180,511,304	582,418,269	586,466,020	-	2,169,240	200,666,696	1,471,820	-	85,333
	TOTALE	4,237,401,934	20,631,262,731	22,001,249,212	-	2,691,238,127	3,430,065,783	3,507,168,106	912,455,761	162,575,392

Tab.12 – Consistenza e movimentazioni dei debiti

Il valore complessivo dei *Debiti* è pari a 3.507.193.109 €, in diminuzione rispetto al 2017 di 719.011.936 €.

- I *Debiti v/Stato* sono pari a 245.338 €, di cui 138.000 € rilevati dalla GSA, e relativi a debiti verso il Ministero della Salute per la restituzione di fondi per un progetto di ricerca;
- I *Debiti v/Regione* sono pari a 0 €;
- I *Debiti v/Aziende sanitarie pubbliche* si riferiscono a debiti verso Aziende sanitarie pubbliche Extraregione e risultano essere pari a 4.567.901 €;

In riferimento ai *Debiti v/Aziende Sanitarie Pubbliche della Regione*, invece, si evidenzia che questi sono stati elisi in sede di consolidamento per -1.641.471.446 €, di cui:

- -861.404.540 € da debiti per quota FSR, rilevati in GSA e corrispondenti ai residui passivi nei confronti delle Aziende Sanitarie della Regione unitamente alla perenzione ricognita non iscritta in Bilancio e riferita alle Aziende Sanitarie;
- -11.313.788 € da debiti per mobilità non in compensazione iscritti dalle Aziende;
- -85.357.986 € da debiti per altre prestazioni iscritti dalle Aziende;

- -185.243.142 € da debiti per finanziamento sanitario aggiuntivo corrente LEA, rilevati in GSA e corrispondenti ai residui passivi nei confronti delle Aziende Sanitarie della Regione, unitamente alla perenzione ricognita non iscritta in Bilancio riferita alle Aziende Sanitarie.
- I *Debiti v/Aziende Sanitarie pubbliche della regione per versamenti c/patrimonio netto* non sono stati valorizzati e si rileva che sono stati elisi, in sede di consolidamento, per 498.151.989 €. Tale valore risulta rilevato dalla GSA e corrisponde ai residui passivi afferenti sia al ripiano perdite sia ai finanziamenti per investimenti.
- I *Debiti v/Comuni* sono pari a 10.082.842 €, di cui 949.272 € rilevati dalla GSA. Tale voce risulta in diminuzione di 583.262 € rispetto all'esercizio 2017.
- I *Debiti v/Società partecipate/Enti dipendenti dalla Regione* sono pari a 61.111.178 €, di cui 60.644.742 € rilevati in GSA. Tale voce risulta essere in aumento di 1.744.015 € rispetto all'esercizio 2017.
- I *Debiti v/Fornitori* sono pari a 2.587.067.869 €, di cui 38.680.690 € iscritti dalla GSA. I debiti v/fornitori iscritti nel consolidato regionale diminuiscono rispetto al 2017 di 443.928.214 €.
- I *Debiti v/Tesoriere* sono pari a 27.043.002 €, in aumento di 11.196.888 € rispetto al 2017; questi rappresentano il debito per le anticipazioni di cassa rilevate dalle Aziende al 31/12/2018.
- I *Debiti tributari* sono pari a 139.963.998 €, in aumento di 318.624 € rispetto al 2017.
- I *Debiti v/Istituti previdenziali, assistenziali e sicurezza sociale* sono pari 161.255.247 €, in aumento di 4.211.891 € rispetto al 2017.
- I *Debiti v/Altri* sono pari a 515.855.734 €, in aumento di 3.840.915 € rispetto al 2017, e risultano prevalentemente composti da *Debiti v/Dipendenti* (per 314.598.898 €) e da *Altri debiti diversi* (per 200.665.892 €).

#### 14. Ratei e risconti passivi

CODICE MOD. CE	RATEI PASSIVI	Importo	di cui oltre 12 mesi
PEA000	Ratei passivi	44.594	

Tab.13 – Ratei passivi

I *ratei passivi* sono pari a 44.594 € e sono stati contabilizzati principalmente da: RI (18.525 €); IFO (10.890 €); FR (10.332 €).

CODICE MOD. CE	RISCONTI PASSIVI	Importo	di cui oltre 12 mesi
PEA030	Risconti passivi	11.169.374	

Tab.14 – Risconti passivi

Il valore dei *risconti passivi* è pari a 11.169.374 €, e sono stati contabilizzati principalmente da: LT (8.793.276 €), RM1 (1.527.180 €).

## **PARTE II**

### **CONTO ECONOMICO**



## 15. Contributi in conto esercizio

CODICE MOD. CE	CONTRIBUTI IN C/ESERCIZIO	Quota capitaria	Funzioni	Altro	Note
AA0030	Contributi da Regione o Prov. Aut. per quota F.S. regionale indistinto	10.462.214,225	503.548,271	9.958.665,954	DCA 275/2016; DCA 391/2016; DCA 196/2017; DCA 368/2017
AA0080	Contributi da Regione o Prov. Aut. (extra fondo) - Risorse aggiuntive da bilancio regionale a titolo di copertura LEA	91.091,000			
AA0090	Contributi da Regione o Prov. Aut. (extra fondo) - Risorse aggiuntive da bilancio regionale a titolo di copertura extra LEA	-			

Tab.15 – Dettagli contributi in conto esercizio

Il valore dei *Contributi da Regione o Provincia Autonoma per quota F.S. regionale indistinto* è pari a 10.462.214.225 €, in incremento rispetto al consuntivo 2017 di 117.621.830 €. Il valore dei contributi FSR indistinto coincide con quanto assegnato alla Regione Lazio con l'Intesa CSR n. 149/2018.

Il valore dei *Contributi da Regione o Prov. Aut. (extra fondo) – Risorse aggiuntive da Bilancio regionale a titolo di copertura LEA* è pari a 91.091.000 €, in aumento rispetto al 2017 di 45.426.000 €.

## 16. Dettaglio contributi in conto esercizio

CODICE MOD. CE	DETTAGLIO CONTRIBUTI IN C/ESERCIZIO	Atto	Importo assegnato
AA0020	DA REGIONE O P.A. PER QUOTA F.S. REGIONALE:		10.717.254.175
AA0030	Quota F.S. regionale - indistinto		10.462.214.225
AA0040	Quota F.S. regionale - vincolato:		255.039.950
	Medicina Penitenziaria (D.Lgs. 230/99)	Determina G16703/2018	782.000
	Extracomunitari irregolari (L. 40/98)	Determina G16592/2018	3.295.863
	Fondo esclusività (L. 488/99)	Determina G15597/2018	2.535.744
	Borse studio MMG (L. 109/88)	Determine G17178/2018 G17184/2018	7.578.398
	Progetti di PSN (L. 662/96 e L. 133/08)	Determina G15719/2018	120.592.363
	Progetti di PSN Quota farmaci innovativi	Determina G16360/2018 Determina G16361/2018	93.371.210
	Fondo per emergenza avicola	Determina G17075/2018	176.800
	Sperimentazione e remunerazione farmacie	Determina G01879/2019	2.446.404
	Revisione tariffe prestazioni termali	Determina G16600/2018	192.575
	Ulteriori risorse medicina penitenziaria (art. 2, comma 283, L. 244/07)	Determina G16703/2018	18.641.594
	Veterinaria - Indennità di abbattimento	Determina G16694/2018	64.874
	OPG (L.23/2013)	Determina G16702/2018	5.362.124
AA0050	EXTRA FONDO:		162.650.921
AA0070	Contributi da Regione o Prov. Aut. (extra fondo) vincolati:		7.182.991
AA0080	Contributi da Regione o Prov. Aut. (extra fondo) - Risorse aggiuntive da bilancio regionale a titolo di copertura LEA		91.091.000
AA0090	Contributi da Regione o Prov. Aut. (extra fondo) - Risorse aggiuntive da bilancio regionale a titolo di copertura extra LEA		-
AA0100	Contributi da Regione o Prov. Aut. (extra fondo) - Altro		39.606.313
AA0120	Contributi da Aziende sanitarie pubbliche della Regione o Prov. Aut. (extra fondo) vincolati:		-
AA0130	Contributi da Aziende sanitarie pubbliche (extra fondo) altro:		-
AA0150	Contributi da altri soggetti pubblici (extra fondo) vincolati:		24.281.285
AA0160	Contributi da altri soggetti pubblici (extra fondo) L.210/92:		-
AA0170	Contributi da altri soggetti pubblici (extra fondo) altro:		489.332
	PER RICERCA:		24.089.464
AA0190	Contributi da Ministero della Salute per ricerca corrente:		10.793.991
AA0200	Contributi da Ministero della Salute per ricerca finalizzata:		3.757.690
AA0210	Contributi da Regione ed altri soggetti pubblici per ricerca:		5.756.995
AA0220	Contributi da privati per ricerca:		3.780.789
AA0230	CONTRIBUTI DA PRIVATI:		1.428.321
	TOTALE CONTRIBUTI IN C/ESERCIZIO		10.905.422.882

Tab.16 – Informativa contributi in conto esercizio

I Contributi in c/esercizio per l'esercizio 2018 sono complessivamente pari a 10.905.422.882 € e si compongono come segue:

- Contributi da Regione o Prov. Aut. per quota F.S. regionale per 10.717.254.175 €;
- Contributi c/esercizio (extra fondo) per 162.650.921 €;
- Contributi c/esercizio per ricerca per 24.089.464 €;
- Contributi c/esercizio da privati per 1.428.321€.

In particolare, i Contributi da Regione o Prov. Aut. per quota F.S. regionale vincolato sono pari a 255.039.950 €. Il valore assegnato alle Aziende è pari a 251.211.879 €; la restante quota è iscritta dalla GSA per 3.828.071 €. Il valore riportato nel Consuntivo 2018 coincide con le quote di FSR vincolato assegnate alla Regione Lazio dall'Intesa CSR n.149/2018.

Il valore dei Contributi c/esercizio (extra fondo) comprende:

- 137.880.304 € di Contributi c/esercizio da Regione o Prov. Aut. extra fondo (vincolati ed altro), di cui 91,1 €/mln come risorse aggiuntive a titolo di copertura dei LEA; 29,5 €/mln per la sterilizzazione degli interessi passivi relativi all'operazione Sanim; per 10,1 €/mln

relativi alla quota STP 2018 come da comunicazione del MdS del 20.12.2018 contabilizzati per 6,3 €/mln dalle Aziende e per 3,8 €/mln dalla GSA; 7,2 €/mln, di cui 6,4 €/mln contabilizzati dalle Aziende, principalmente da ARES per contributi relativi al trattamento economico del personale ex Croce Rossa Italiana.

- 24.770.618 € di *Contributi da altri soggetti pubblici (extra fondo)* iscritti principalmente dalla GSA (10.035.014 €), RM1 (5.823.238 €), RM2 (4.853.644 €), PUI (1.255.584 €) e LT (1.037.078 €).

Il valore dei *Contributi in c/esercizio per ricerca*, pari a 24.089.464 €, comprende:

- 14.551.681 € per *Contributi da Ministero della Salute per ricerca corrente e finalizzata*, in particolare contabilizzati da IFO (6.412.168 €) ed INMI (4.776.497 €).
- 5.756.995 € di *Contributi da altri soggetti pubblici per ricerca* iscritti dalle Aziende, in particolare da RM2 (2.636.596 €), RM1 (1.394.091 €) e RM6 (1.292.284 €).
- 3.780.789 € di *Contributi da privati per ricerca*, iscritti principalmente da IFO (3.102.357 €) ed INMI (639.969 €).

## 17. Proventi e ricavi diversi

CODICE MOD. CE	PRESTAZIONI SANITARIE EROGATE IN REGIME DI INTRAMOENIA	Valore CE al 31/12/2018	Valore CE al 31/12/2017	Variazioni importo	Variazioni %
AA0690	Ricavi per prestazioni sanitarie intramoenia - Area ospedaliera	16.492.410	11.224.457	5.267.954	46,93%
AA0690	Ricavi per prestazioni sanitarie intramoenia - Area specialistica	63.150.122	64.981.600	-1.831.478	-2,82%
AA0700	Ricavi per prestazioni sanitarie intramoenia - Area sanità pubblica	238.894	246.752	-6.858	-2,79%
AA0710	Ricavi per prestazioni sanitarie intramoenia - Consulenze (ex art. 55 c.1 lett. c), d) ed ex art. 57-58)	17.910.225	18.387.702	-477.477	-2,60%
AA0720	Ricavi per prestazioni sanitarie intramoenia - Consulenze (ex art. 55 c.1 lett. c), d) ed ex art. 57-58) (Aziende sanitarie pubbliche della Regione)	-	-	-	0,00%
AA0730	Ricavi per prestazioni sanitarie intramoenia - Altro	5.153.412	5.333.654	-180.242	-3,38%
AA0740	Ricavi per prestazioni sanitarie intramoenia - Altro (Aziende sanitarie pubbliche della Regione)	-	-	-	0,00%
	<b>TOTALE RICAVI INTRAMOENIA</b>	<b>102.945.064</b>	<b>100.173.165</b>	<b>2.771.899</b>	<b>2,77%</b>
BA1210	Compartecipazione al personale per att. libero professionale intramoenia - Area ospedaliera	30.046.332	30.041.559	4.773	0,01%
BA1220	Compartecipazione al personale per att. libero professionale intramoenia - Area specialistica	29.740.132	29.802.327	-62.195	-0,21%
BA1230	Compartecipazione al personale per att. libero professionale intramoenia - Area sanità pubblica	104.596	142.091	-37.494	-26,39%
BA1240	Compartecipazione al personale per att. libero professionale intramoenia - Consulenze (ex art. 55 c.1 lett. c), d) ed ex Art. 57-58)	13.898.528	15.558.384	-1.659.857	-10,67%
AA0720	Compartecipazione al personale per att. libero professionale intramoenia - Consulenze (ex art. 55 c.1 lett. c), d) ed ex Art. 57-58) (Aziende sanitarie pubbliche della Regione)	-	-	-	0,00%
BA1260	Compartecipazione al personale per att. libero professionale intramoenia - Altro	9.084.484	9.158.990	-74.506	-0,81%
BA1270	Compartecipazione al personale per att. libero professionale intramoenia - Altro (Aziende sanitarie pubbliche della Regione)	-	-	-	0,00%
	<b>TOTALE QUOTE RETROCESSE AL PERSONALE (ESCLUSO IRAP)</b>	<b>82.874.071</b>	<b>84.703.751</b>	<b>-1.829.680</b>	<b>-2,16%</b>
YA0040	IRAP relativa ad attività di libera professione (intramoenia)	6.127.634	6.342.008	-214.375	-3,38%
	<b>SALDO INTRAMOENIA (INCLUSO IRAP)</b>	<b>13.943.359</b>	<b>9.127.466</b>	<b>4.815.893</b>	<b>52,76%</b>

Tab.17 – Dettaglio ricavi e costi per prestazioni sanitarie erogate in regime di intramoenia

I ricavi intramoenia nell'esercizio 2018 sono pari a 102.945.064 €, complessivamente in aumento del 2,77% rispetto all'esercizio 2017. Le Aziende che contribuiscono a comporre prevalentemente il saldo dei ricavi intramoenia sono: SC per 18.878.111 €, PUI per 16.606.297 €, RM1 per 10.367.897 €, RM2 per 10.030.622 €, IFO per 8.976.113 € e SA per 7.157.671 €.

La somma delle quote retrocesse al personale (esclusa IRAP) risulta pari a 82.874.071 €. Le Aziende che contribuiscono a comporre tale somma per l'esercizio 2018 sono principalmente: SC per 14.836.289 €, PUI per 14.039.620 €, RM1 per 8.491.134 €, RM2 per 8.447.939 €, IFO per 6.873.143 €.

## 18. Acquisti di beni

CODICE MOD. CE	DETTAGLIO ACQUISTI DI BENI	Valore CE al 31/12/2018	Valore CE al 31/12/2017	Variazioni importo	Variazioni %
<b>BA0020</b>	<b>ACQUISTI DI BENI SANITARI</b>	<b>1.715.413.842</b>	<b>1.613.909.028</b>	<b>101.504.814</b>	<b>6,29%</b>
BA0030	Prodotti farmaceutici ed emoderivati	1.160.161.288	1.063.179.837	96.981.550	9,12%
BA0040	Medicinali con AIC, ad eccezione di vaccini ed emoderivati di produzione regionale	1.154.273.893	1.054.482.317	99.791.576	9,46%
BA0050	Medicinali senza AIC	5.887.495	8.697.521	-2.810.026	-32,31%
BA0060	Emoderivati di produzione regionale	-	-	-	0,00%
BA0070	Sangue ed emocomponenti	21.423.688	20.233.052	1.190.616	5,88%
BA0080	da pubblico (Aziende sanitarie pubbliche della Regione) – Mobilità intraregionale	-	-	-	0,00%
BA0090	da pubblico (Aziende sanitarie pubbliche extra Regione) – Mobilità extraregionale	8.022.331	9.195.089	-1.172.757	-12,75%
BA0100	da altri soggetti	13.401.337	11.037.964	2.363.373	21,41%
BA0210	Dispositivi medici	465.439.222	461.772.041	3.667.781	0,79%
BA0220	Dispositivi medici	326.547.996	323.526.711	3.019.287	0,93%
BA0230	Dispositivi medici impiantabili attivi	25.615.195	25.775.711	-160.516	-0,62%
BA0240	Dispositivi medico diagnostici in vitro (IVD)	113.276.629	112.467.619	809.010	0,72%
BA0250	Prodotti dietetici	8.909.517	7.613.655	1.295.862	17,02%
BA0260	Materiali per la profilassi (vaccini)	53.322.719	53.800.229	-477.510	-0,89%
BA0270	Prodotti chimici	94.603	122.053	-27.450	-22,49%
BA0280	Materiali e prodotti per uso veterinario	486.233	454.259	32.074	7,06%
BA0290	Altri beni e prodotti sanitari	5.575.792	6.733.901	-1.158.109	-17,20%
BA0300	Beni e prodotti sanitari da Aziende sanitarie pubbliche della Regione	-	-	-	0,00%
<b>BA0310</b>	<b>ACQUISTI DI BENI NON SANITARI</b>	<b>14.075.730</b>	<b>15.443.399</b>	<b>-1.367.669</b>	<b>-8,86%</b>
BA0320	Prodotti alimentari	474.075	564.844	-90.769	-16,07%
BA0330	Materiali di guardacoba, di pulizia e di convivenza in genere	848.211	1.055.649	-207.438	-19,65%
BA0340	Combustibili, carburanti e lubrificanti	2.739.870	2.892.193	-152.323	-5,27%
BA0350	Supporti informatici e cancelleria	5.757.789	6.666.818	-911.030	-13,66%
BA0360	Materiale per la manutenzione	327.838	358.489	-30.651	-8,55%
BA0370	Altri beni e prodotti non sanitari	3.927.949	3.903.406	24.543	0,63%
BA0380	Beni e prodotti non sanitari da Aziende sanitarie pubbliche della Regione	-	-	-	0,00%
<b>TOTALE</b>		<b>1.729.489.572</b>	<b>1.629.352.427</b>	<b>100.137.145</b>	<b>6,15%</b>

Tab.18 – Dettaglio acquisti di beni sanitari e non sanitari

Il costo per acquisto di beni è pari a 1.729.489.572 €, in aumento rispetto al 2017 per un importo pari a 100.137.145 €. Tale delta è attribuibile principalmente, per l'acquisto di beni sanitari, all'incremento dei *Prodotti farmaceutici ed emoderivati*, in particolar modo ai *Medicinali con AIC* (+ 99.791.576 €). L'incremento degli altri beni sanitari è attribuibile per 3.667.781 € alla spesa per *Dispositivi medici*.

Con riferimento all'acquisto di beni non sanitari, pari a 14.075.730 €, si rileva una riduzione rispetto all'esercizio 2017 di -1.367.669 €.

## 19. Acquisti di servizi

Il costo complessivo per acquisto di servizi sanitari e non sanitari è pari a 6.464.989.885 €, di cui 5.735.709.830 € attribuibili a servizi sanitari.

Di seguito si riporta il dettaglio di entrambe le tipologie di servizi, comprensivo di un confronto con l'esercizio precedente.

CODICE MOD. CE	DETTAGLIO ACQUISTI DI SERVIZI SANITARI	Valore CE al 31/12/2018	Valore CE al 31/12/2017	Variazioni importo	Variazioni %
	<b>ACQUISTI DI SERVIZI SANITARI - MEDICINA DI BASE</b>	<b>611.137.107</b>	<b>610.250.213</b>	<b>886.894</b>	<b>0,15%</b>
BA0420	- da convenzione	608.465.307	607.921.956	543.951	0,09%
BA0430	Costi per assistenza MMG	435.568.292	434.995.097	573.295	0,13%
BA0440	Costi per assistenza PLS	108.842.052	109.544.478	-702.425	-0,64%
BA0450	Costi per assistenza Comunità assistenziale	44.785.904	43.950.114	835.791	1,90%
BA0460	Altro (medicina dei servizi, psicologi, medici 118, ecc)	19.269.259	19.432.268	-162.709	-0,84%
BA0470	- da pubblico (Aziende sanitarie pubbliche della Regione) - Mobilità intraregionale	-	-	-	0,00%
BA0480	- da pubblico (Aziende sanitarie pubbliche Extraregione) - Mobilità extraregionale	2.671.200	2.328.257	342.943	14,73%
	<b>ACQUISTI DI SERVIZI SANITARI - FARMACEUTICA</b>	<b>864.646.481</b>	<b>901.139.298</b>	<b>-36.492.817</b>	<b>-4,05%</b>
BA0500	- da convenzione	854.416.269	893.383.802	-38.966.813	-4,36%
BA0510	- da pubblico (Aziende sanitarie pubbliche della Regione)- Mobilità intraregionale	-	-	-	0,00%
BA0520	- da pubblico (Extraregione)	10.229.492	7.755.496	2.473.997	31,90%
	<b>ACQUISTI DI SERVIZI SANITARI PER ASSISTENZA SPECIALISTICA AMBULATORIALE</b>	<b>633.264.241</b>	<b>608.246.158</b>	<b>25.018.084</b>	<b>4,11%</b>
BA0540	- da pubblico (Aziende sanitarie pubbliche della Regione)	-	-	-	0,00%
BA0550	- da pubblico (altri soggetti pubbl. della Regione)	-	-	-	0,00%
BA0560	- da pubblico (Extraregione)	121.569.282	115.656.120	5.913.262	5,11%
BA0570	- da privato - Medici SUMAI	122.144.548	122.963.100	-818.553	-0,67%
BA0580	- da privato	373.088.603	352.482.307	20.606.296	5,85%
BA0590	Servizi sanitari per assistenza specialistica da IRCCS privati e Policlinici privati	97.229.289	92.986.017	4.243.273	4,56%
BA0600	Servizi sanitari per assistenza specialistica da Ospedali Classificati privati	63.676.486	58.801.444	4.875.042	8,29%
BA0610	Servizi sanitari per assistenza specialistica da Case di Cura private	152.511.990	135.268.644	17.243.346	12,75%
BA0620	Servizi sanitari per assistenza specialistica da altri privati	59.670.838	65.424.202	-5.753.364	-8,79%
BA0630	- da privato per cittadini non residenti - Extraregione (mobilità attiva in compensazione)	16.461.709	17.144.629	-682.921	-3,98%
	<b>ACQUISTI DI SERVIZI SANITARI PER ASSISTENZA RIABILITATIVA</b>	<b>217.882.512</b>	<b>216.441.219</b>	<b>1.441.293</b>	<b>0,67%</b>
BA0650	- da pubblico (Aziende sanitarie pubbliche della Regione)	-	-	-	0,00%
BA0660	- da pubblico (altri soggetti pubbl. della Regione)	-	-	-	0,00%
BA0670	- da pubblico (Extraregione) non soggetti a compensazione	10.896	37.915	-27.019	-71,26%
BA0680	- da privato (intraregionale)	207.964.676	206.125.307	1.839.369	0,89%
BA0690	- da privato (extraregionale)	9.906.940	10.277.997	-371.057	-3,81%
	<b>ACQUISTI DI SERVIZI SANITARI PER ASSISTENZA INTEGRATIVA</b>	<b>116.240.807</b>	<b>124.096.439</b>	<b>-7.855.633</b>	<b>-6,33%</b>
BA0710	- da pubblico (Aziende sanitarie pubbliche della Regione)	-	-	-	0,00%
BA0720	- da pubblico (altri soggetti pubbl. della Regione)	88.324	-	88.324	100,00%
BA0730	- da pubblico (Extraregione)	290	1.452	-1.162	-80,04%
BA0740	- da privato (intraregionale)	116.152.193	124.094.987	-7.942.794	-6,40%
	<b>ACQUISTI DI SERVIZI SANITARI PER ASSISTENZA PROTESICA</b>	<b>136.533.455</b>	<b>133.835.815</b>	<b>2.697.641</b>	<b>2,02%</b>
BA0760	- da pubblico (Aziende sanitarie pubbliche della Regione)	-	-	-	0,00%
BA0770	- da pubblico (altri soggetti pubbl. della Regione)	-	-	-	0,00%
BA0780	- da pubblico (Extraregione)	102	872	-770	-88,95%
BA0790	- da privato	136.533.354	133.834.943	2.698.411	2,02%
	<b>ACQUISTI DI SERVIZI SANITARI PER ASSISTENZA OSPEDALIERA</b>	<b>1.741.048.656</b>	<b>1.677.065.823</b>	<b>63.982.833</b>	<b>3,82%</b>
BA0810	- da pubblico (Aziende sanitarie pubbliche della Regione)	-	-	-	0,00%
BA0820	- da pubblico (altri soggetti pubbl. della Regione)	-	-	-	0,00%
BA0830	- da pubblico (Extraregione)	459.849.748	410.779.301	49.070.448	11,95%
BA0840	- da privato	1.276.139.892	1.258.120.021	18.019.871	1,43%
BA0850	Servizi sanitari per assistenza ospedaliera da IRCCS privati e Policlinici privati	557.160.123	541.538.378	15.621.745	2,88%
BA0860	Servizi sanitari per assistenza ospedaliera da Ospedali Classificati privati	247.643.606	254.042.076	-6.398.470	-2,52%
BA0870	Servizi sanitari per assistenza ospedaliera da Case di Cura private	471.336.163	462.538.568	8.797.595	1,90%
BA0880	Servizi sanitari per assistenza ospedaliera da altri privati	-	-	-	0,00%
BA0890	- da privato per cittadini non residenti - Extraregione (mobilità attiva in compensazione)	5.059.016	8.166.502	-3.107.486	-38,05%
	<b>ACQUISTI PRESTAZIONI DI PSICHIATRICA RESIDENZIALE E SEMIRESIDENZIALE</b>	<b>94.612.470</b>	<b>98.458.060</b>	<b>-3.845.590</b>	<b>-3,91%</b>
BA0910	- da pubblico (Aziende sanitarie pubbliche della Regione)	-	-	-	0,00%
BA0920	- da pubblico (altri soggetti pubbl. della Regione)	-	-	-	0,00%
BA0930	- da pubblico (Extraregione) - non soggette a compensazione	22.302	33.389	-11.087	-33,21%
BA0940	- da privato (intraregionale)	88.877.826	92.871.023	-3.993.197	-4,30%
BA0950	- da privato (extraregionale)	5.712.342	5.553.648	158.694	2,86%
	<b>ACQUISTI PRESTAZIONI DI DISTRIBUZIONE FARMACI FILE F</b>	<b>200.523.003</b>	<b>222.722.713</b>	<b>-22.199.710</b>	<b>-9,97%</b>
BA0970	- da pubblico (Aziende sanitarie pubbliche della Regione) - Mobilità intraregionale	-	-	-	0,00%
BA0980	- da pubblico (altri soggetti pubbl. della Regione)	-	-	-	0,00%
BA0990	- da pubblico (Extraregione)	31.724.750	27.121.777	4.602.973	16,97%
BA1000	- da privato (intraregionale)	155.541.725	177.871.040	-22.329.315	-12,55%
BA1010	- da privato (extraregionale)	-	-	-	0,00%
BA1020	- da privato per cittadini non residenti - Extraregione (mobilità attiva in compensazione)	13.256.529	17.729.898	-4.473.369	-25,23%
	<b>ACQUISTI PRESTAZIONI TERMALI IN CONVENZIONE</b>	<b>11.863.474</b>	<b>11.988.132</b>	<b>-124.658</b>	<b>-1,04%</b>
BA1040	- da pubblico (Aziende sanitarie pubbliche della Regione) - Mobilità intraregionale	-	-	-	0,00%
BA1050	- da pubblico (altri soggetti pubbl. della Regione)	-	-	-	0,00%
BA1060	- da pubblico (Extraregione)	3.460.980	3.407.303	53.677	1,58%
BA1070	- da privato	7.971.708	8.168.182	-196.474	-2,41%
BA1080	- da privato per cittadini non residenti - Extraregione (mobilità attiva in compensazione)	430.786	412.647	18.139	4,40%

Tab.19 – Dettaglio acquisti di servizi sanitari – I parte

## 20. Dettaglio acquisti di servizi sanitari – II parte

CODICE MOD. CE	DETTAGLIO ACQUISTI DI SERVIZI SANITARI	Valore CE al 31/12/2018	Valore CE al 31/12/2017	Variazioni importo	Variazioni %
	<b>ACQUISTI PRESTAZIONI DI TRASPORTO SANITARIO</b>	<b>94.311.060</b>	<b>87.563.195</b>	<b>6.747.865</b>	<b>7,71%</b>
BA1100	- da pubblico (Aziende sanitarie pubbliche della Regione) - Mobilità intraregionale	-	-	-	0,00%
BA1110	- da pubblico (altri soggetti pubbl. della Regione)	-	43.675	-43.675	-100,00%
BA1120	- da pubblico (Extraregione)	4.491.221	4.015.411	475.810	11,86%
BA1130	- da privato	89.819,239	83.504,108	6.315,231	7,56%
	<b>ACQUISTI PRESTAZIONI SOCIO-SANITARIE A RILEVANZA SANITARIA</b>	<b>386.589.700</b>	<b>376.148.858</b>	<b>10.440.842</b>	<b>2,78%</b>
BA1150	- da pubblico (Aziende sanitarie pubbliche della Regione) - Mobilità intraregionale	-	-	-	0,00%
BA1160	- da pubblico (altri soggetti pubblici della Regione)	2.744,178	1.008,965	1.735,212	171,98%
BA1170	- da pubblico (Extraregione) non soggette a compensazione	77,137	172,691	-95,555	-55,33%
BA1180	- da privato (intraregionale)	368.795,170	354.295,485	14.499,685	4,09%
BA1190	- da privato (extraregionale)	14.973,215	20.671,717	-5.698,501	-27,57%
BA1200	<b>COMPARTICIPAZIONE AL PERSONALE PER ATT. LIBERO-PROF. (INTRAMOENIA)</b>	<b>82.874.071</b>	<b>84.703.751</b>	<b>-1.829.680</b>	<b>-2,16%</b>
	<b>RIMBORSI ASSEgni E CONTRIBUTI SANITARI</b>	<b>121.802.197</b>	<b>122.998.478</b>	<b>-1.196.281</b>	<b>-0,97%</b>
BA1290	Contributi ad associazioni di volontariato	1.900,507	2.679,417	-778,910	-29,07%
BA1300	Rimborsi per cure all'estero	1.883,413	2.044,289	-160,876	-7,87%
BA1310	Contributi a società partecipate e/o enti dipendenti della Regione	76.978,459	75.949,292	1.029,167	1,36%
BA1320	Contributo Legge 210/92	19.532,263	20.520,065	-987,802	-4,81%
BA1330	Altri rimborsi, assegni e contributi	21.507,555	21.805,394	-297,840	-1,37%
BA1340	Rimborsi, assegni e contributi v/Aziende sanitarie pubbliche della Regione	-	-	-	0,00%
	<b>CONSULENZE, COLLABORAZIONI, INTERINALE, ALTRE PRESTAZIONI DI LAVORO SANITARIE E SOCIO-SANITARIE</b>	<b>128.780.774</b>	<b>133.101.960</b>	<b>-4.321.185</b>	<b>-3,25%</b>
BA1350	Consulenze sanitarie e sociosan. da Aziende sanitarie pubbliche della Regione	-	-	-	0,00%
BA1370	Consulenze sanitarie e sociosan. da terzi - Altri soggetti pubblici	760,983	612,279	157,883	25,74%
BA1380	Consulenze, Collaborazioni, Interinale e altre prestazioni di lavoro sanitarie e socios. da privato	125.705,932	130.930,025	-5.224,093	-3,99%
BA1390	Consulenze sanitarie da privato - articolo 55, comma 2, CCNL 8 giugno 2000	8.300,244	8.588,998	-288,754	-3,36%
BA1400	Altre consulenze sanitarie e sociosanitarie da privato	15,825,586	12,448,442	3,377,144	27,13%
BA1410	Collaborazioni coordinate e continuative sanitarie e socios. da privato	22.072,815	25,635,764	-3,562,949	-13,90%
BA1420	Indennità a personale universitario - area sanitaria	53,347,600	56,426,314	-3,078,713	-5,46%
BA1430	Lavoro interinale - area sanitaria	7,897,711	8,774,038	-876,327	-9,99%
BA1440	Altre collaborazioni e prestazioni di lavoro - area sanitaria	18,261,975	19,056,469	-794,493	-4,17%
BA1450	Rimborso oneri stipendiali del personale sanitario in comando	2.304,980	1.559,655	745,325	47,79%
BA1460	Rimborso oneri stipendiali personale sanitario in comando da Aziende sanitarie pubbliche della Regione	-	-	-	0,00%
BA1470	Rimborso oneri stipendiali personale sanitario in comando da Regioni, soggetti pubblici e da Università	1.021,573	394,511	637,062	165,68%
BA1480	Rimborso oneri stipendiali personale sanitario in comando da aziende di altre Regioni (Extraregione)	1,283,407	1,175,144	108,263	9,21%
	<b>ALTRI SERVIZI SANITARI E SOCIO-SANITARI A RILEVANZA SANITARIA</b>	<b>293.599.821</b>	<b>259.893.230</b>	<b>33.706.591</b>	<b>12,97%</b>
BA1500	Altri servizi sanitari e sociosanitari a rilevanza sanitaria da pubblico - Aziende sanitarie pubbliche della Regione	-	-	-	0,00%
BA1510	Altri servizi sanitari e sociosanitari a rilevanza sanitaria da pubblico - Altri soggetti pubblici della Regione	414,496	927,028	-512,532	-55,29%
BA1520	Altri servizi sanitari e sociosanitari a rilevanza sanitaria da pubblico (Extraregione)	674,610	536,891	137,719	25,65%
BA1530	Altri servizi sanitari da privato	262.136,209	258.429,311	3.706,898	1,43%
BA1540	Costi per servizi sanitari - Mobilità internazionale passiva	30.374,506	-	30.374,506	100,00%
BA1550	COSTI PER DIFFERENZIALE TARIFFE TUC	-	-	-	0,00%
	<b>TOTALE</b>	<b>5.735.709.830</b>	<b>5.668.653.342</b>	<b>67.056.488</b>	<b>1,18%</b>

Tab.20 – Dettaglio acquisti di servizi sanitari – II parte

Il costo per acquisto di servizi sanitari è pari a 5.735.709.830 € e risulta essere in aumento di 67.056.488 € rispetto all'anno precedente (+1,18%).

Le tipologie di costo più rilevanti che compongono i servizi sanitari sono: *Acquisti di servizi sanitari per assistenza ospedaliera* (1.741.048.656 €), *Acquisti servizi sanitari per farmaceutica* (864.646.481 €), *Acquisti di servizi sanitari per assistenza specialistica ambulatoriale* (633.264.241 €), *Acquisti di servizi sanitari - Medicina di base* (611.137.107 €) e *Acquisti di servizi sanitari per prestazioni sociosanitarie a rilevanza sanitaria* (386.589.700 €).

## 21. Dettaglio acquisti di servizi non sanitari

CODICE MOD. CE	DETTAGLIO ACQUISTI DI SERVIZI NON SANITARI	Valore CE al 31/12/2018	Valore CE al 31/12/2017	Variazioni importo	Variazioni %
	<b>SERVIZI NON SANITARI</b>	698.170.895	695.586.030	2.584.865	0,37%
BA1580	Lavanderia	36.810.113	37.930.369	-1.120.256	-2,95%
BA1590	Pulizia	107.317.074	107.885.254	-568.180	-0,53%
BA1600	Mensa	57.754.877	58.702.946	-948.068	-1,62%
BA1610	Riscaldamento	45.553.951	50.958.899	-5.404.947	-10,61%
BA1620	Servizi di assistenza informatica	40.934.507	34.970.787	5.963.720	17,05%
BA1630	Servizi trasporti (non sanitari)	7.758.106	9.742.273	-1.984.166	-20,37%
BA1640	Smaltimento rifiuti	23.230.898	22.653.020	577.878	2,55%
BA1650	Utenze telefoniche	14.536.068	18.002.135	-3.466.067	-19,25%
BA1660	Utenze elettricità	67.423.398	63.944.392	3.479.007	5,44%
BA1670	Altre utenze	17.887.316	15.171.913	2.715.403	17,90%
BA1680	Premi di assicurazione	35.642.068	40.292.221	-4.650.153	-11,54%
BA1720	Altri servizi non sanitari da pubblico (Aziende sanitarie pubbliche della Regione)	-	-	-	0,00%
BA1730	Altri servizi non sanitari da altri soggetti pubblici	307.896	566.008	-258.112	-83,84%
BA1740	Altri servizi non sanitari da privato	243.014.620	234.785.512	8.248.808	3,51%
	<b>CONSULENZE, COLLABORAZIONI, INTERINALE, ALTRE PRESTAZIONI DI LAVORO NON SANITARIE</b>	27.209.196	24.993.763	2.215.433	8,86%
BA1760	Consulenze non sanitarie da Aziende sanitarie pubbliche della Regione	-	-	-	0,00%
BA1770	Consulenze non sanitarie da Terzi - Altri soggetti pubblici	35.734	20.141	15.593	77,42%
BA1780	Consulenze non sanitarie da privato	8.583.705	6.613.954	1.969.752	29,78%
BA1800	Collaborazioni coordinate e continuative non sanitarie da privato	3.452.596	3.361.686	90.898	2,70%
BA1810	Indennità a personale universitario - area non sanitaria	6.986.677	7.494.831	-507.954	-6,78%
BA1820	Lavoro interinale - area non sanitaria	5.138.236	4.157.932	980.304	23,58%
BA1830	Altre collaborazioni e prestazioni di lavoro - area non sanitaria	2.688.934	2.733.954	-45.020	-1,65%
BA1850	Rimborso oneri stipendiali personale non sanitario in comando da Aziende sanitarie pubbliche della Regione	-	-	-	0,00%
BA1860	Rimborso oneri stipendiali personale non sanitario in comando da Regione, soggetti pubblici e da Università	251.889	513.370	-261.481	-50,93%
BA1870	Rimborso oneri stipendiali personale non sanitario in comando da aziende di altre Regioni (Extraregione)	71.224	97.884	-26.660	-27,24%
	<b>FORMAZIONE</b>	3.899.934	3.927.014	-27.080	-0,69%
BA1890	Formazione (esternalizzata e non) da pubblico	1.685.978	1.075.946	610.032	56,70%
BA1900	Formazione (esternalizzata e non) da privato	2.213.956	2.851.068	-637.112	-22,35%
	<b>TOTALE</b>	729.280.025	724.506.807	4.773.218	0,66%

Tab.21 – Dettaglio acquisti di servizi non sanitari

Il costo di servizi non sanitari per il 2018 è pari a 729.280.025 €; nel 2017 questo era pari a 724.506.807 €. Lo scostamento di +4.773.218 € è dato dall'effetto congiunto degli incrementi, che hanno riguardato principalmente gli *Altri servizi non sanitari da privato* (+8.248.808 €), *Servizi di assistenza informatica* (+5.963.720 €), *Utenze elettricità* (+3.479.007 €), e dei decrementi relativi principalmente a: *Riscaldamento* (-5.404.947 €), *Premi di assicurazione* (-4.650.153 €) e le *Utenze telefoniche* (-3.466.067 €).

## 22. Dettaglio manutenzioni e riparazioni

CODICE MOD. CE	DETTAGLIO MANUTENZIONI E RIPARAZIONI	Valore CE al 31/12/2018	Valore CE al 31/12/2017	Variazioni importo	Variazioni %
BA1920	Manutenzione e riparazione ai fabbricati e loro pertinenze	25.385.297	21.280.500	4.104.798	19,29%
BA1930	Manutenzione e riparazione agli impianti e macchinari	42.306.878	44.974.296	-2.667.417	-5,93%
BA1940	Manutenzione e riparazione alle attrezzature sanitarie e scientifiche	60.852.567	62.160.039	-1.307.472	-2,10%
BA1950	Manutenzione e riparazione ai mobili e arredi	255.112	399.299	-143.186	-35,86%
BA1960	Manutenzione e riparazione agli automezzi	2.425.985	2.080.680	345.305	16,60%
BA1970	Altre manutenzioni e riparazioni	2.427.125	3.317.423	-890.298	-26,84%
BA1980	Manutenzioni e riparazioni da Aziende sanitarie pubbliche della Regione	-	-	-	0,00%
	<b>TOTALE</b>	133.653.965	134.212.236	-558.271	-0,42%

Tab.22 – Dettaglio manutenzioni e riparazioni

Il costo per *Manutenzioni e riparazioni* nel 2018 è pari a 133.653.965 €, in diminuzione di 558.271 € rispetto al 2017. Le iscrizioni maggiormente significative sono riferite a: RM2 per 15.916.840 €, PUI per 14.563.671 €, SC per 13.743.397 €, FR per 11.636.235 €, PTV per 10.740.603 € e RM1 per 10.503.774 €.

### 23. Costi del personale – ruolo sanitario

CODICE MOD. CE	COSTI DEL PERSONALE	Valore CE al 31/12/2018	Valore CE al 31/12/2017	Variazioni importo	Variazioni %
BA2090	PERSONALE DEL RUOLO SANITARIO	2.174.708.214	2.161.532.814	13.175.400	0,61%
<b>BA2100</b>	<b>Costo del personale dirigente ruolo sanitario</b>	<b>1.059.396.697</b>	<b>1.066.616.879</b>	<b>-7.220.183</b>	<b>-0,68%</b>
BA2110	Costo del personale dirigente medico	957.429.596	960.963.902	-3.534.306	-0,37%
BA2120	Costo del personale dirigente medico - tempo indeterminato	877.347.507	871.990.817	5.357.091	0,61%
BA2130	Costo del personale dirigente medico - tempo determinato	77.030.578	85.739.700	-8.700.121	-10,15%
BA2140	Costo del personale dirigente medico - altro	3.042.111	3.233.396	-191.275	-5,92%
BA2150	Costo del personale dirigente non medico	101.967.100	105.652.977	-3.685.877	-3,49%
BA2160	Costo del personale dirigente non medico - tempo indeterminato	94.113.869	98.230.155	-4.116.286	-4,19%
BA2170	Costo del personale dirigente non medico - tempo determinato	7.405.446	6.974.428	431.018	6,18%
BA2180	Costo del personale dirigente non medico - altro	447.785	448.394	-609	-0,14%
<b>BA2190</b>	<b>Costo del personale comparto ruolo sanitario</b>	<b>1.115.311.518</b>	<b>1.094.915.935</b>	<b>20.395.583</b>	<b>1,86%</b>
BA2200	Costo del personale comparto ruolo sanitario - tempo indeterminato	1.047.434.226	1.022.937.509	24.496.818	2,39%
BA2210	Costo del personale comparto ruolo sanitario - tempo determinato	59.102.166	63.482.657	-4.380.491	-6,90%
BA2220	Costo del personale comparto ruolo sanitario - altro	8.775.025	8.495.769	279.256	3,29%

Tab.23 – Costi del personale – ruolo sanitario

I costi per il *Personale del ruolo sanitario* sono pari a 2.174.708.214 €, in aumento dell'0,61 % (+13.175.400 €) rispetto al 2017. I costi del personale – ruolo sanitario risultano composti nel modo seguente:

- *Costo del personale dirigente ruolo sanitario* (1.059.396.697 €), che ha subito un decremento di -7.220.183 € pari a -0,68%, di cui -8.700.121 € relativi al personale dirigente medico a tempo determinato e -3.559.714 € relativi a quello dirigente non medico;
- *Costo del personale comparto ruolo sanitario* (1.115.311.518 €); tale voce ha registrato un incremento di +20.395.583 € pari a +1,86 %.

### 24. Costi del personale – ruolo professionale

CODICE MOD. CE	COSTI DEL PERSONALE	Valore CE al 31/12/2018	Valore CE al 31/12/2017	Variazioni importo	Variazioni %
BA2230	PERSONALE DEL RUOLO PROFESSIONALE	9.434.900	9.032.782	402.118	4,45%
<b>BA2240</b>	<b>Costo del personale dirigente ruolo professionale</b>	<b>8.434.030</b>	<b>8.057.994</b>	<b>376.036</b>	<b>4,67%</b>
BA2250	Costo del personale dirigente ruolo professionale - tempo indeterminato	6.711.026	6.301.857	409.169	6,49%
BA2260	Costo del personale dirigente ruolo professionale - tempo determinato	1.723.004	1.756.137	-33.133	-1,89%
BA2270	Costo del personale dirigente ruolo professionale - altro	-	-	-	0,00%
<b>BA2280</b>	<b>Costo del personale comparto ruolo professionale</b>	<b>1.000.870</b>	<b>974.788</b>	<b>26.082</b>	<b>2,68%</b>
BA2290	Costo del personale comparto ruolo professionale - tempo indeterminato	760.524	728.852	31.672	4,35%
BA2300	Costo del personale comparto ruolo professionale - tempo determinato	240.346	245.936	-5.590	-2,27%
BA2310	Costo del personale comparto ruolo professionale - altro	-	-	-	0,00%

Tab.24 – Costi del personale – ruolo professionale

Il *Costo del Personale ruolo professionale* ammonta a 9.434.900 €, di cui 8.434.030 € per il personale dirigente e 1.000.870 € per il personale comparto.



## 25. Costi del personale – ruolo tecnico

CODICE MOD. CE	COSTI DEL PERSONALE	Valore CE al 31/12/2018	Valore CE al 31/12/2017	Variazioni importo	Variazioni %
BA2320	PERSONALE DEL RUOLO TECNICO	201.299.484	201.443.775	-144.291	-0,07%
<b>BA2330</b>	<b>Costo del personale dirigente ruolo tecnico</b>	<b>5.254.597</b>	<b>5.620.047</b>	<b>-365.450</b>	<b>-6,50%</b>
BA2340	Costo del personale dirigente ruolo tecnico - tempo indeterminato	4.254.731	4.717.714	-462.983	-9,81%
BA2350	Costo del personale dirigente ruolo tecnico - tempo determinato	724.889	620.006	97.883	15,61%
BA2360	Costo del personale dirigente ruolo tecnico - altro	274.978	275.327	-350	-0,13%
<b>BA2370</b>	<b>Costo del personale comparto ruolo tecnico</b>	<b>196.044.886</b>	<b>195.823.738</b>	<b>221.159</b>	<b>0,11%</b>
BA2380	Costo del personale comparto ruolo tecnico - tempo indeterminato	178.892.852	178.872.682	20.170	0,01%
BA2390	Costo del personale comparto ruolo tecnico - tempo determinato	14.394.854	14.053.077	341.776	2,43%
BA2400	Costo del personale comparto ruolo tecnico - altro	2.757.180	2.897.969	-140.788	-4,86%

Tab.25 – Costi del personale – ruolo tecnico

Il costo per il *Personale del ruolo tecnico* è pari a 201.299.484 € e risulta in decremento di -144.291 € (-0,07%) rispetto al 2017, imputabile alla riduzione dei costi per il personale di comparto.

## 26. Costi del personale – ruolo amministrativo

CODICE MOD. CE	COSTI DEL PERSONALE	Valore CE al 31/12/2018	Valore CE al 31/12/2017	Variazioni importo	Variazioni %
BA2410	PERSONALE DEL RUOLO AMMINISTRATIVO	187.547.305	186.913.820	633.485	0,34%
<b>BA2420</b>	<b>Costo del personale dirigente ruolo amministrativo</b>	<b>17.657.501</b>	<b>17.152.934</b>	<b>504.567</b>	<b>2,94%</b>
BA2430	Costo del personale dirigente ruolo amministrativo - tempo indeterminato	12.426.272	13.060.232	-633.959	-4,85%
BA2440	Costo del personale dirigente ruolo amministrativo - tempo determinato	5.093.922	3.954.594	1.138.988	28,80%
BA2450	Costo del personale dirigente ruolo amministrativo - altro	137.306	137.768	-462	-0,34%
<b>BA2460</b>	<b>Costo del personale comparto ruolo amministrativo</b>	<b>169.889.804</b>	<b>169.760.886</b>	<b>128.918</b>	<b>0,08%</b>
BA2470	Costo del personale comparto ruolo amministrativo - tempo indeterminato	162.541.654	163.904.491	-1.362.837	-0,83%
BA2480	Costo del personale comparto ruolo amministrativo - tempo determinato	4.065.624	2.424.629	1.640.995	67,68%
BA2490	Costo del personale comparto ruolo amministrativo - altro	3.282.526	3.431.766	-149.240	-4,35%

Tab.26 – Costi del personale – ruolo amministrativo

Il *Personale del ruolo amministrativo* è pari a 187.547.305, in aumento di 633.485 € (+0,34%); nello specifico, il personale dirigente è in aumento di 504.567 €, mentre il comparto in aumento di 128.918 €.

## 27. Oneri diversi di gestione

CODICE MOD. CE	DETTAGLIO ONERI DIVERSI DI GESTIONE	Valore CE al 31/12/2018	Valore CE al 31/12/2017	Variazioni importo	Variazioni %
BA2510	Imposte e tasse (escluso IRAP e IRES)	13.163.246	12.374.731	788.514	6,37%
BA2520	Perdite su crediti	932	8.506	-7.594	-89,07%
BA2540	Indennità, rimborso spese e oneri sociali per gli Organi Direttivi e Collegio Sindacale	10.978.454	10.518.683	459.771	4,37%
BA2550	Altri oneri diversi di gestione	24.316.988	24.983.410	-666.421	-2,67%
	TOTALE	48.459.619	47.885.348	574.270	1,20%

Tab.27 – Dettaglio oneri diversi di gestione

Gli *Oneri diversi di gestione* risultano pari 48.459.619 € e registrano un incremento pari a 574.270 € rispetto al 2017. In particolare, si rileva, un incremento delle voci *Imposte e tasse (escluso IRAP e IRES)* per 788.514 € e della voce *Indennità, rimborso spese e oneri sociali* per 459.771 €.

## 28. Accantonamenti

CODICE MOD. CE	DETTAGLIO ACCANTONAMENTI	Valore CE al 31/12/2018	Valore CE al 31/12/2017	Variazioni importo	Variazioni %
	Accantonamenti per rischi:	248.659.954	237.302.787	11.357.168	4,79%
BA2710	Accantonamenti per cause civili ed oneri processuali	75.449.171	74.744.547	704.624	0,94%
BA2720	Accantonamenti per contenzioso personale dipendente	10.959.667	18.908.156	-7.948.489	-42,04%
BA2730	Accantonamenti per rischi connessi all'acquisto di prestazioni sanitarie da privato	61.678.156	59.034.672	2.643.484	4,48%
BA2740	Accantonamenti per copertura diretta dei rischi (autoassicurazione)	60.758.636	80.507.443	-19.748.807	-24,53%
BA2750	Altri accantonamenti per rischi	39.814.323	4.107.968	35.706.355	869,20%
BA2760	Accantonamenti per premio di operosità (SUMAI)	7.684.518	8.216.281	-531.762	-6,47%
	Accantonamenti per quote inutilizzate di contributi vincolati:	47.923.763	40.486.681	7.437.082	18,37%
BA2780	Accantonamenti per quote inutilizzate contributi da Regione e Prov. Aut. per quota F.S. vincolato	13.220.327	9.164.691	4.055.636	44,25%
BA2790	Accantonamenti per quote inutilizzate contributi da soggetti pubblici (extra fondo) vincolati	19.154.825	15.982.870	3.172.054	19,85%
BA2800	Accantonamenti per quote inutilizzate contributi da soggetti pubblici per ricerca	6.580.251	4.978.135	1.602.116	32,18%
BA2810	Accantonamenti per quote inutilizzate contributi vincolati da privati	8.968.260	10.360.984	-1.392.724	-13,44%
	Altri accantonamenti:	85.875.068	70.819.079	15.055.998	21,26%
BA2830	Accantonamenti per interessi di mora	7.860.241	14.216.875	-6.356.634	-44,71%
BA2840	Acc. Rinnovi convenzioni MMG/PLS/MCA	25.582.884	10.986.784	14.596.121	132,89%
BA2850	Acc. Rinnovi convenzioni Medici Sumai	5.238.815	2.255.207	2.983.608	132,30%
BA2860	Acc. Rinnovi contratt.: dirigenza medica	34.709.555	10.871.670	23.837.885	219,27%
BA2870	Acc. Rinnovi contratt.: dirigenza non medica	4.942.818	1.548.182	3.394.636	219,27%
BA2880	Acc. Rinnovi contratt.: comparto	-	16.365.940	-16.365.940	-100,00%
BA2890	Altri accantonamenti	7.540.655	14.574.433	-7.033.778	-48,26%
	TOTALE	390.143.303	356.824.818	33.318.485	9,34%

Tab.28 – Dettaglio accantonamenti

Il valore degli *Accantonamenti* è pari a 390.143.303 €, con un incremento di 33.318.485 € rispetto al 2017. Tale differenziale è il risultato di un effetto congiunto tra l'incremento della voce *Accantonamenti per rischi* (11.357.168 €), *Accantonamenti per quote inutilizzate di contributi vincolati* (7.437.082 €), *Altri Accantonamenti* (15.055.998 €) e il decremento della voce *Accantonamenti per premio operosità (SUMAI)* per -531.762 €.

Gli *Accantonamenti rischi*, pari a 248.659.954 € sono iscritti:

- dalle Aziende per 193.411.493 €, di cui 75.449.171 € per cause civili ed oneri processuali, 10.959.667 € per contenzioso verso personale dipendente, 61.678.156 € per rischi connessi all'acquisto di prestazioni sanitarie da privato, 60.758.636 € per copertura diretta dei rischi (autoassicurazione) e 39.814.323 € per altri accantonamenti per rischi;
- dalla GSA per 55.248.461 €, di cui 18,1 €/mln relativi alla rettifica effettuata per i rischi derivanti dai controlli esterni, anni 2013 -2015, che le Aziende sanitarie, su indicazione della Regione, in sede di predisposizione del Bilancio d'esercizio, avevano rilevato movimentando il Fondo di dotazione dello Stato Patrimoniale e non la voce degli accantonamenti del Conto Economico; 17,1 €/mln all'accantonamento per Pay-back ripiano ospedaliera 2016 come da comunicazione MEF 18.01.2019; 9,6 €/mln per il rischio del mancato recupero delle fatture attive emesse dal SC delle somme impropriamente dovute ad un fornitore; 2,2 €/mln accantonati per il mancato recupero finanziario a valere sui controlli esterni non in contestazione; 0,9 €/mln per la mancata contabilizzazione della ASL RM6 controlli esterni anno 2013; 0,7 €/mln per il mancato accantonamento da parte della ASL RM5 per controlli esterni in contestazione anni 2012; 0,2 €/mln per il mancato accantonamento da parte della ASL RM1 per controlli esterni in contestazione anni 2014-2015 e 6,4 €/mln per ulteriori accantonamenti prudenziali.

Gli Accantonamenti per quote inutilizzate di contributi vincolati, pari a 47.923.763 €, sono iscritti:

- dalle Aziende per 33.337.608 €, di cui 9.617.478 € per *Accantonamenti per quote inutilizzate contributi da Regione e Prov. Aut. per quota F.S. vincolato*, 8.171.619 € per *Accantonamenti per quote inutilizzate contributi da soggetti pubblici (extra fondo) vincolati*, 6.580.251 € per *Accantonamenti per quote inutilizzate contributi da soggetti pubblici per ricerca* e 8.968.260 € per *Accantonamenti per quote inutilizzate contributi vincolati da privati*.
- dalla GSA per 14.586.155 €, di cui 3.602.849 € per *Accantonamenti per quote inutilizzate contributi da Regione e Prov. Aut. per quota F.S. vincolato*, 10.983.306 € per *Accantonamenti per quote inutilizzate contributi da soggetti pubblici (extra fondo) vincolati*.

## 29. Proventi e oneri finanziari

CODICE MOD. CE	DETTAGLIO PROVENTI E ONERI FINANZIARI	Valore CE al 31/12/2018	Valore CE al 31/12/2017	Variazioni importo	Variazioni %
	<b>Interessi attivi ed altri proventi finanziari</b>	1.229.104	371.077	858.027	231,23%
CA0010	Interessi attivi	147.658	167.216	-19.558	-11,70%
CA0020	Interessi attivi su c/tesoreria unica	227	8	219	2741,23%
CA0030	Interessi attivi su c/c postali e bancari	2.177	274	1.904	695,88%
CA0040	Altri interessi attivi	145.254	166.934	-21.680	-12,99%
CA0050	Altri proventi	1.081.445	203.861	877.584	430,48%
CA0060	Proventi da partecipazioni	1.027.430	-	1.027.430	100,00%
CA0070	Proventi finanziari da crediti iscritti nelle immobilizzazioni	-	-	-	0,00%
CA0080	Proventi finanziari da titoli iscritti nelle immobilizzazioni	-	-	-	0,00%
CA0090	Altri proventi finanziari diversi dai precedenti	54.015	203.861	-149.846	-73,50%
CA0100	Utili su cambi	-	-	-	0,00%
	<b>Interessi passivi ed altri oneri finanziari</b>	63.402.854	108.610.811	-45.207.957	-41,62%
CA0110	Interessi passivi	53.132.347	98.285.859	-45.153.512	-45,94%
CA0120	Interessi passivi su anticipazioni di cassa	339.975	404.523	-64.547	-15,96%
CA0130	Interessi passivi su mutui	-	-	-	0,00%
CA0140	Altri interessi passivi	52.792.371	97.881.336	-45.088.965	-46,06%
CA0150	Altri oneri	10.270.507	10.324.952	-54.445	-0,53%
CA0160	Altri oneri finanziari	10.270.507	10.324.952	-54.445	-0,53%
CA0170	Perdite su cambi	-	-	-	0,00%
	<b>SALDO</b>	<b>-62.173.750</b>	<b>-108.239.734</b>	<b>46.065.983</b>	<b>+42,56%</b>

Tab.29 – Proventi e oneri finanziari

Il saldo relativo ai *Proventi e oneri finanziari* è pari a -62.173.750 €, con una variazione di +46.065.983 € rispetto al 2017. Le componenti negative del saldo sono di seguito dettagliate:

- *Interessi passivi su anticipazioni di cassa* per -64.547 €;
- *Altri interessi passivi* per 52.792.371 €, di cui 29,5 €/mln relativi all'operazione Sanim, in decremento di +30,6 €/mln rispetto al Consuntivo 2017 per la ristrutturazione da parte della Regione di una parte del debito relativo alle tranche II e III; 4,7 €/mln relativi agli interessi pagati centralmente dalla Regione Lazio nel 2018. Si precisa che gli interessi pagati centralmente nel 2018 dalla Regione sono pari complessivamente a 5,7 €/mln, di cui 1 €/mln contabilizzati a fondo rischi e a chiusura del debito; 18,6 €/mln ulteriori interessi passivi contabilizzati dalle Aziende Sanitarie.
- *Altri oneri finanziari* per 10.270.507 €, di cui 10.270.481 € iscritti dal PTV.

### 30. Rettifiche di valore di attività finanziari

CODICE MOD. CE	DETTAGLIO RETTIFICHE DI VALORE DELLE ATTIVITA' FINANZIARIE	Valore CE al 31/12/2018	Valore CE al 31/12/2017	Variazioni importo	Variazioni %
DA0010	Rivalutazioni	-	-	-	0,00%
DA0020	Svalutazioni	-	-	-	0,00%
	SALDO	-	-	-	0,00%

Tab.30 – Rettifiche di valore di attività finanziarie

- Le rettifiche di valore di attività finanziarie nel Bilancio 2018 sono pari a zero. Si rileva, tuttavia, che nel Consuntivo 2018 sono state contabilizzati nella voce BA2650 *Svalutazione crediti* 4.800.365 € la quale contiene:
  - 3,8 €/mln iscritti dalla ASL di Latina principalmente per crediti v/comuni;
  - 1 €/mln iscritti dalla RM2.

### 31. Proventi e oneri straordinari

CODICE MOD. CE	DETTAGLIO PROVENTI E ONERI STRAORDINARI	Valore CE al 31/12/2018	Valore CE al 31/12/2017	Variazioni importo	Variazioni %
EA0010	Proventi straordinari	185.643.776	177.899.008	7.744.768	4,35%
EA0020	Plusvalenze	240.009	16.429	223.580	1360,88%
EA0040	Proventi da donazioni e liberalità diverse	134.020	196.690	-62.670	-31,86%
EA0050	Sopravvenienze attive	153.236.552	110.969.242	42.267.310	38,09%
EA0150	Insussistenze attive	30.793.007	60.999.923	-30.206.916	-49,52%
EA0250	Altri proventi straordinari	1.240.187	5.716.723	-4.476.536	-78,31%
EA0260	Oneri straordinari	61.209.242	136.663.928	-75.454.686	-55,21%
EA0270	Minusvalenze	30.276	11.603	18.674	160,94%
EA0280	Altri oneri straordinari	61.178.965	136.652.325	-75.473.360	-55,23%
	SALDO	124.434.535	41.235.080	83.199.455	201,77%

Tab.31 – Proventi e oneri straordinari

Il saldo dei *Proventi e oneri straordinari* è pari a 124.434.535 € ed è composto per 185.643.776 € da componenti straordinarie attive e per 61.209.242 € da poste straordinarie passive.

Tra le componenti straordinarie attive, si evidenziano principalmente le seguenti voci:

- *Sopravvenienze attive v/terzi relative all'acquisto di prestazioni sanitarie da operatori accreditati* per 53.612.877 €. Tale importo include principalmente 45,1 €/mln relativi a controlli esterni acuti 2014-2015 e integrazione 2013, di cui la quota degli esiti non concordati, pari a 14,5 €/mln, è stata accantonata dalle Aziende a Fondo Rischi. Si segnala che rispetto ai dati comunicati dalla Regione alle Aziende, pari complessivamente a 43,5 €/mln, risultano iscrizioni maggiori per 0,9 €/mln, da parte della RM6 derivanti da una rettifica in diminuzione sui controlli esterni 2013 per una struttura convenzionata non contabilizzati. Inoltre, sono stati contabilizzati 0,7 €/mln dalla RM5 di cui: 0,6 €/mln relativi a controlli esterni in contestazione anno 2012, per i quali l'Azienda non aveva provveduto ad effettuare le relative contabilizzazioni nell'anno in cui le stesse sono state comunicate; 0,1 €/mln in riferimento a variazioni integrative relative a controlli esterni riabilitazione 2012 comunicati in dalla Regione con nota prot. 367615/2019. Si precisa, che l'importo di 0,7 €/mln è stato accantonato dalla GSA. Inoltre, la GSA ha provveduto ad accantonare il mancato recupero finanziario a valore

sui controlli esterni non in contestazione pari a 2,2 €/mln e la mancata contabilizzazione della ASL RM6 per 0,9 €/mln;

- *Altre sopravvenienze attive v/terzi* per 86.660.071 €, di cui 37,7 €/mln contabilizzati dalla GSA relativi a 18,8 €/mln per rilascio accantonamento per regolarizzazione contabile accordo FR-San Raffaele Cassino, a 9,4 €/mln per Pay-back incassato nell'esercizio 2017 ma impegnato nell'esercizio 2018, a 5,7 €/mln per Pay-back incassato nel 2017 ed erroneamente regolarizzato con l'accertamento n.15917/2015 relativo al Pay-back ex D.L. n.179/2015, a 3,6 €/mln per quota STP del 2017 (Comunicazione del MDS del 20/12/2018), a 0,2 €/mln relativi al finanziamento anni 2015-2017 per le tecniche di procreazione medicalmente assistita ed a 0,02 relativi al contributo per la sindrome depressiva post partum FSN 2016.
- *Soprapvenienze e insussistenze attive v/terzi relative all'acquisto di beni e servizi* per 25.808.517 €, di cui 21,2 €/mln iscritti dall'INMI e relative a note di credito per farmaci HCV Sovaldi, Harvoni e Daklinza;

Tra le componenti straordinarie passive, si evidenziano le seguenti principali voci:

- *Soprapvenienze passive v/terzi relative all'acquisto di beni e servizi* per 17,8 €/mln relative a ricezione fatture anni pregressi da diversi fornitori contabilizzati principalmente dalla RM1 per 4 €/mln, SC per 3 €/mln, RM2 per 2,6 €/mln, PUI per 1,4 €/mln, RM4 per 1,4 €/mln e SG per 1 €/mln;
- *Soprapvenienze passive v/terzi relative all'acquisto di prestazioni sanitarie da operatori accreditati* per 18.203.607 € di cui 8,7 €/mln relativi ad interessi passivi iscritti dalla FR relativi agli interessi passivi corrisposti ai cessionari di una struttura accreditata a seguito della formalizzazione dell'accordo di cui alla Delibera aziendale n. 436/2018 e 0,3 €/mln relativi ad una quota degli interessi passivi riconosciuti ad una struttura convenzionata sulle fatture dis-sequestrate;
- *Soprapvenienze passive v/terzi relative al personale* per 6.845.851 € di cui 5,2 €/mln contabilizzati da FR relativi a competenze anni pregressi (3,8 €/mln nella voce Soprapvenienze passive v/terzi relative a personale- dirigenza medica, 1,2 €/mln nella voce Soprapvenienze passive v/terzi relative a personale- comparto, 0,2 €/mln nella voce Soprapvenienze passive v/terzi relative a personale- dirigenza non medica);
- *Soprapvenienze passive v/terzi relative alle convenzioni con medici di base* per 6.143.300 € contabilizzati principalmente da RM1 per 3,4 €/mln relativa alle competenze di dicembre 2017 pagate a gennaio 2018 degli MMG dell'Ex ASL RMA per omogeneizzazione del criterio contabile della RM 1, di FR per 1,2 €/mln per insufficiente capienza del fondo per arretrati riconosciuti a MMG e PLS a seguito dell'accordo sottoscritto il 21/06/2018 e dalla RM3 per 1 €/mln relativi a MMG e PLS;

- *Minusvalenze* pari a 30.276 €, contabilizzate principalmente da RI per 30.276 €.

### 32. Imposte sul reddito d'esercizio

CODICE MOD. CE	DETTAGLIO IMPOSTE SUL REDDITO D'ESERCIZIO	Valore CE al 31/12/2018	Valore CE al 31/12/2017	Variazioni importo	Variazioni %
YA0010	IRAP	191.418.868	190.109.003	1.309.865	0,69%
YA0020	IRAP relativa a personale dipendente	170.283.206	168.174.527	1.108.679	0,66%
YA0030	IRAP relativa a collaboratori e personale assimilato a lavoro dipendente	14.973.185	14.542.693	430.492	2,96%
YA0040	IRAP relativa ad attività di libera professione (intrafirma)	6.127.634	6.342.008	-214.375	-3,38%
YA0050	IRAP relativa ad attività commerciale	34.844	49.775	-14.931	-30,00%
YA0060	IRES	1.787.283	1.937.417	-150.134	-7,75%
YA0070	IRES su attività istituzionale	1.199.300	1.190.535	8.765	0,74%
YA0080	IRES su attività commerciale	587.983	732.508	-144.525	-19,73%
YA0090	Accantonamento a F.do Imposte (Accertamenti, condoni, ecc.)	-	14.374	-14.374	-100,00%
	TOTALE	193.206.151	192.060.794	1.145.357	0,60%

Tab.32 – Imposte sul reddito d'esercizio

Le imposte del periodo sono pari a 193.206.151 €, in aumento rispetto al 2017 di 1.145.357 € (+0,6%).

<b>MODELLO DI RILEVAZIONE MINISTERIALE SP</b>			
<b>Consolidato 2018 - SP - importi in €/000</b>			
<b>Codice Voce Sp</b>	<b>Descrizione voce</b>	<b>2018</b>	<b>2017</b>
AAA000	A.I) IMMOBILIZZAZIONI IMMATERIALI	271.196	277.102
AAA010	A.I.1) Costi di impianto e di ampliamento	284	308
AAA020	A.I.1.a) Costi di impianto e di ampliamento	50.480	50.441
AAA030	A.I.1.b) F.do Amm.to costi di impianto e di ampliamento	50.196	50.133
AAA040	A.I.2) Costi di ricerca e sviluppo	0	0
AAA050	A.I.2.a) Costi di ricerca e sviluppo	300	300
AAA060	A.I.2.b) F.do Amm.to costi di ricerca e sviluppo	300	300
AAA070	A.I.3) Diritti di brevetto e diritti di utilizzazione delle opere d'ingegno	1.256	1.442
AAA080	A.I.3.a) Diritti di brevetto e diritti di utilizzazione delle opere d'ingegno - derivanti dall'attività di ricerca	1.875	1.880
AAA090	A.I.3.b) F.do Amm.to diritti di brevetto e diritti di utilizzazione delle opere d'ingegno - derivanti dall'attività di ricerca	1.805	1.780
AAA100	A.I.3.c) Diritti di brevetto e diritti di utilizzazione delle opere d'ingegno - altri	12.192	12.250
AAA110	A.I.3.d) F.do Amm.to diritti di brevetto e diritti di utilizzazione delle opere d'ingegno - altri	11.006	10.908
AAA120	A.I.4) Immobilizzazioni immateriali in corso e acconti	30.512	30.702
AAA130	A.I.5) Altre immobilizzazioni immateriali	239.144	244.650
AAA140	A.I.5.a) Concessioni, licenze, marchi e diritti simili	26.799	24.885
AAA150	A.I.5.b) F.do Amm.to concessioni, licenze, marchi e diritti simili	24.202	23.260
AAA160	A.I.5.c) Miglorie su beni di terzi	225.712	222.706
AAA170	A.I.5.d) F.do Amm.to miglorie su beni di terzi	52.138	44.980
AAA180	A.I.5.e) Pubblicità	0	0
AAA190	A.I.5.f) F.do Amm.to pubblicità	0	0
AAA200	A.I.5.g) Altre immobilizzazioni immateriali	87.305	87.712
AAA210	A.I.5.h) F.do Amm.to altre immobilizzazioni immateriali	24.332	22.413
AAA220	A.I.6) Fondo Svalutazione immobilizzazioni immateriali	0	0
AAA230	A.I.6.a) F.do Svalut. Costi di impianto e di ampliamento	0	0
AAA240	A.I.6.b) F.do Svalut. Costi di ricerca e sviluppo	0	0
AAA250	A.I.6.c) F.do Svalut. Diritti di brevetto e diritti di utilizzazione delle opere d'ingegno	0	0
AAA260	A.I.6.d) F.do Svalut. Altre immobilizzazioni immateriali	0	0
AAA270	A.II) IMMOBILIZZAZIONI MATERIALI	2.256.160	2.352.878
AAA280	A.II.1) Terreni	25.847	25.847
AAA290	A.II.1.a) Terreni disponibili	3.571	3.571
AAA300	A.II.1.b) Terreni indisponibili	22.276	22.276
AAA310	A.II.2) Fabbricati	1.675.236	1.775.524
AAA320	A.II.2.a) Fabbricati non strumentali (disponibili)	794	896
AAA330	A.II.2.a.1) Fabbricati non strumentali (disponibili)	1.076	1.135
AAA340	A.II.2.a.2) F.do Amm.to Fabbricati non strumentali (disponibili)	282	239
AAA350	A.II.2.b) Fabbricati strumentali (indisponibili)	1.674.442	1.774.628
AAA360	A.II.2.b.1) Fabbricati strumentali (indisponibili)	2.987.662	3.011.084
AAA370	A.II.2.b.2) F.do Amm.to Fabbricati strumentali (indisponibili)	1.313.220	1.236.456
AAA380	A.II.3) Impianti e macchinari	207.001	221.549
AAA390	A.II.3.a) Impianti e macchinari	944.527	926.576
AAA400	A.II.3.b) F.do Amm.to Impianti e macchinari	737.526	705.027
AAA410	A.II.4) Attrezzature sanitarie e scientifiche	52.574	52.477
AAA420	A.II.4.a) Attrezzature sanitarie e scientifiche	770.623	753.392
AAA430	A.II.4.b) F.do Amm.to Attrezzature sanitarie e scientifiche	718.049	700.915
AAA440	A.II.5) Mobili e arredi	7.042	7.432
AAA450	A.II.5.a) Mobili e arredi	121.358	120.473
AAA460	A.II.5.b) F.do Amm.to Mobili e arredi	114.316	113.041
AAA470	A.II.6) Automezzi	4.788	6.345
AAA480	A.II.6.a) Automezzi	23.530	23.258
AAA490	A.II.6.b) F.do Amm.to Automezzi	18.742	16.913

<b>MODELLO DI RILEVAZIONE MINISTERIALE SP</b>			
<b>Consolidato 2018 - SP - importi in €/000</b>			
<b>Codice Voce Sp</b>	<b>Descrizione voce</b>	<b>2018</b>	<b>2017</b>
AAA500	A.II.7) Oggetti d'arte	1.027	1.027
AAA510	A.II.8) Altre immobilizzazioni materiali	9.048	8.609
AAA520	A.II.8.a) Altre immobilizzazioni materiali	145.504	140.538
AAA530	A.II.8.b) F.do Amm.to Altre immobilizzazioni materiali	136.456	131.929
AAA540	A.II.9) Immobilizzazioni materiali in corso e acconti	273.597	254.068
AAA550	A.II.10) Fondo Svalutazione immobilizzazioni materiali	0	0
AAA560	A.II.10.a) F.do Svalut. Terreni	0	0
AAA570	A.II.10.b) F.do Svalut. Fabbricati	0	0
AAA580	A.II.10.c) F.do Svalut. Impianti e macchinari	0	0
AAA590	A.II.10.d) F.do Svalut. Attrezzature sanitarie e scientifiche	0	0
AAA600	A.II.10.e) F.do Svalut. Mobili e arredi	0	0
AAA610	A.II.10.f) F.do Svalut. Automezzi	0	0
AAA620	A.II.10.g) F.do Svalut. Oggetti d'arte	0	0
AAA630	A.II.10.h) F.do Svalut. Altre immobilizzazioni materiali	0	0
AAA640	A.III) IMMOBILIZZAZIONI FINANZIARIE	5.076	4.872
AAA650	A.III.1) Crediti finanziari	4.918	4.710
AAA660	A.III.1.a) Crediti finanziari v/Stato	0	0
AAA670	A.III.1.b) Crediti finanziari v/Regione	0	0
AAA680	A.III.1.c) Crediti finanziari v/partecipate	0	0
AAA690	A.III.1.d) Crediti finanziari v/altri	4.918	4.710
AAA700	A.III.2) Titoli	158	162
AAA710	A.III.2.a) Partecipazioni	127	131
AAA720	A.III.2.b) Altri titoli	31	31
AAA730	A.III.2.b.1) Titoli di Stato	0	0
AAA740	A.III.2.b.2) Altre Obbligazioni	0	0
AAA750	A.III.2.b.3) Titoli azionari quotati in Borsa	1	1
AAA760	A.III.2.b.4) Titoli diversi	30	30
AAZ999	A) IMMOBILIZZAZIONI	2.532.432	2.634.852
ABA000	B.I) RIMANENZE	129.218	128.615
ABA010	B.I.1) Rimanenze beni sanitari	125.762	124.787
ABA020	B.I.1.a) Prodotti farmaceutici ed emoderivati	81.252	80.146
ABA030	B.I.1.b) Sangue ed emocomponenti	198	98
ABA040	B.I.1.c) Dispositivi medici	36.918	37.934
ABA050	B.I.1.d) Prodotti dietetici	1.208	1.101
ABA060	B.I.1.e) Materiali per la profilassi (vaccini)	3.373	2.635
ABA070	B.I.1.f) Prodotti chimici	22	11
ABA080	B.I.1.g) Materiali e prodotti per uso veterinario	66	102
ABA090	B.I.1.h) Altri beni e prodotti sanitari	2.725	2.760
ABA100	B.I.1.i) Acconti per acquisto di beni e prodotti sanitari	0	0
ABA110	B.I.2) Rimanenze beni non sanitari	3.456	3.828
ABA120	B.I.2.a) Prodotti alimentari	1	1
ABA130	B.I.2.b) Materiali di guardaroba, di pulizia, e di convivenza in genere	300	366
ABA140	B.I.2.c) Combustibili, carburanti e lubrificanti	118	169
ABA150	B.I.2.d) Supporti informatici e cancelleria	2.267	2.562
ABA160	B.I.2.e) Materiale per la manutenzione	104	105
ABA170	B.I.2.f) Altri beni e prodotti non sanitari	666	625
ABA180	B.I.2.g) Acconti per acquisto di beni e prodotti non sanitari	0	0
ABA190	B.II) CREDITI	3.473.180	4.063.900
ABA200	B.II.1) Crediti v/Stato	1.298.043	1.445.223
ABA210	B.II.1.a) Crediti v/Stato per spesa corrente - Integrazione a norma del D.L.vo 56/2000	937.958	935.909
ABA220	B.II.1.b) Crediti v/Stato per spesa corrente - FSN	257.169	398.516
ABA230	B.II.1.c) Crediti v/Stato per mobilità attiva extraregionale	0	0
ABA240	B.II.1.d) Crediti v/Stato per mobilità attiva internazionale	0	0
ABA250	B.II.1.e) Crediti v/Stato per acconto quota fabbisogno sanitario regionale standard	0	0



<b>MODELLO DI RILEVAZIONE MINISTERIALE SP</b>			
<b>Consolidato 2018 - SP - importi in €/000</b>			
<b>Codice Voce Sp</b>	<b>Descrizione voce</b>	<b>2018</b>	<b>2017</b>
ABA260	B.II.1.f) Crediti v/Stato per finanziamento sanitario aggiuntivo corrente	20.865	28.135
ABA270	B.II.1.g) Crediti v/Stato per spesa corrente - altro	29.536	27.668
ABA280	B.II.1.h) Crediti v/Stato per finanziamenti per investimenti	48.676	42.457
ABA290	B.II.1.i) Crediti v/Stato per ricerca	1.631	3.149
ABA300	B.II.1.i.1) Crediti v/Stato per ricerca corrente - Ministero della Salute	875	2.464
ABA310	B.II.1.i.2) Crediti v/Stato per ricerca finalizzata - Ministero della Salute	526	685
ABA320	B.II.1.i.3) Crediti v/Stato per ricerca - altre Amministrazioni centrali	0	0
ABA330	B.II.1.i.4) Crediti v/Stato per ricerca - finanziamenti per investimenti	230	0
ABA340	B.II.1.l) Crediti v/prefetture	2.208	9.389
ABA350	B.II.2) Crediti v/Regione o Provincia Autonoma	708.307	1.629.485
ABA360	B.II.2.a) Crediti v/Regione o Provincia Autonoma per spesa corrente	333.280	683.667
ABA370	B.II.2.a.1) Crediti v/Regione o Provincia Autonoma per spesa corrente - IRAP	0	0
ABA380	B.II.2.a.2) Crediti v/Regione o Provincia Autonoma per spesa corrente - Addizionale IRPEF	0	0
ABA390	B.II.2.a.3) Crediti v/Regione o Provincia Autonoma per quota FSR	164.609	455.226
ABA400	B.II.2.a.4) Crediti v/Regione o Provincia Autonoma per mobilità attiva intra-regionale	0	0
ABA410	B.II.2.a.5) Crediti v/Regione o Provincia Autonoma per mobilità attiva extra-regionale	2.998	0
ABA420	B.II.2.a.6) Crediti v/Regione o Provincia Autonoma per acconto quota FSR	0	0
ABA430	B.II.2.a.7) Crediti v/Regione o Provincia Autonoma per finanziamento sanitario aggiuntivo corrente LEA	91.091	45.665
ABA440	B.II.2.a.8) Crediti v/Regione o Provincia Autonoma per finanziamento sanitario aggiuntivo corrente extra LEA	0	0
ABA450	B.II.2.a.9) Crediti v/Regione o Provincia Autonoma per spesa corrente - altro	74.582	182.776
ABA460	B.II.2.a.10) Crediti v/Regione o Provincia Autonoma per ricerca	0	0
ABA470	B.II.2.b) Crediti v/Regione o Provincia Autonoma per versamenti a patrimonio netto	375.027	945.818
ABA480	B.II.2.b.1) Crediti v/Regione o Provincia Autonoma per finanziamenti per investimenti	375.027	510.057
ABA490	B.II.2.b.2) Crediti v/Regione o Provincia Autonoma per incremento fondo dotazione	0	0
ABA500	B.II.2.b.3) Crediti v/Regione o Provincia Autonoma per ripiano perdite	0	435.761
ABA510	B.II.2.b.4) Crediti v/Regione per copertura debiti al 31/12/2005	0	0
ABA520	B.II.2.b.5) Crediti v/Regione o Provincia Autonoma per ricostituzione risorse da investimenti esercizi precedenti	0	0
ABA530	B.II.3) Crediti v/Comuni	82.764	80.925
ABA540	B.II.4) Crediti v/Aziende sanitarie pubbliche	4.005	4.417
ABA550	B.II.4.a) Crediti v/Aziende sanitarie pubbliche della Regione	0	0
ABA560	B.II.4.a.1) Crediti v/Aziende sanitarie pubbliche della Regione - per mobilità in compensazione	0	0
ABA570	B.II.4.a.2) Crediti v/Aziende sanitarie pubbliche della Regione - per mobilità non in compensazione	0	0
ABA580	B.II.4.a.3) Crediti v/Aziende sanitarie pubbliche della Regione - per altre prestazioni	0	0
ABA590	B.II.4.b) Acconto quota FSR da distribuire	0	0
ABA600	B.II.4.c) Crediti v/Aziende sanitarie pubbliche Extraregione	4.005	4.417
ABA610	B.II.5) Crediti v/società partecipate e/o enti dipendenti della Regione	519.902	3.182
ABA620	B.II.5.a) Crediti v/enti regionali	188	188
ABA630	B.II.5.b) Crediti v/sperimentazioni gestionali	29.417	2.283
ABA640	B.II.5.c) Crediti v/altre partecipate	490.297	711
ABA650	B.II.6) Crediti v/Erario	16.567	15.362
ABA660	B.II.7) Crediti v/altri	843.592	885.306
ABA670	B.II.7.a) Crediti v/clienti privati	265.902	279.789

<b>MODELLO DI RILEVAZIONE MINISTERIALE SP</b>			
<b>Consolidato 2018 - SP - importi in €/000</b>			
<b>Codice Voce Sp</b>	<b>Descrizione voce</b>	<b>2018</b>	<b>2017</b>
ABA680	B.II.7.b) Crediti v/gestioni liquidatorie	46.844	75.803
ABA690	B.II.7.c) Crediti v/altri soggetti pubblici	378.949	386.865
ABA700	B.II.7.d) Crediti v/altri soggetti pubblici per ricerca	93	96
ABA710	B.II.7.e) Altri crediti diversi	151.804	142.753
ABA720	B.III) ATTIVITA' FINANZIARIE CHE NON COSTITUISCONO IMMOBILIZZAZIONI	0	0
ABA730	B.III.1) Partecipazioni che non costituiscono immobilizzazioni	0	0
ABA740	B.III.2) Altri titoli che non costituiscono immobilizzazioni	0	0
ABA750	B.IV) DISPONIBILITA' LIQUIDE	1.260.107	1.003.456
ABA760	B.IV.1) Cassa	1.113	1.475
ABA770	B.IV.2) Istituto Tesoriere	492.027	314.050
ABA780	B.IV.3) Tesoreria Unica	708.234	631.613
ABA790	B.IV.4) Conto corrente postale	58.733	56.318
ABZ999	B) ATTIVO CIRCOLANTE	4.862.505	5.195.971
ACA000	C.I) RATEI ATTIVI	0	0
ACA010	C.I.1) Ratei attivi	0	0
ACA020	C.I.2) Ratei attivi v/Aziende sanitarie pubbliche della Regione	0	0
ACA030	C.II) RISCONTI ATTIVI	12.422	8.619
ACA040	C.II.1) Risconti attivi	12.422	8.619
ACA050	C.II.2) Risconti attivi v/Aziende sanitarie pubbliche della Regione	0	0
ACZ999	C) RATEI E RISCONTI ATTIVI	12.422	8.619
ADA000	D.I) CANONI DI LEASING ANCORA DA PAGARE	210.388	569.582
ADA010	D.II) DEPOSITI CAUZIONALI	141	135
ADA020	D.III) BENI IN COMODATO	11.918	11.661
ADA030	D.IV) ALTRI CONTI D'ORDINE	345.062	343.355
ADZ999	D) CONTI D'ORDINE	567.509	924.733
PAA000	A.I) FONDO DI DOTAZIONE	-852.896	-994.247
PAA010	A.II) FINANZIAMENTI PER INVESTIMENTI	2.254.241	2.309.668
PAA020	A.II.1) Finanziamenti per beni di prima dotazione	0	0
PAA030	A.II.2) Finanziamenti da Stato per investimenti	426.210	436.506
PAA040	A.II.2.a) Finanziamenti da Stato per investimenti - ex art. 20 legge 67/88	408.041	415.737
PAA050	A.II.2.b) Finanziamenti da Stato per investimenti - ricerca	2.538	2.346
PAA060	A.II.2.c) Finanziamenti da Stato per investimenti - altro	15.631	18.423
PAA070	A.II.3) Finanziamenti da Regione per investimenti	1.652.378	1.714.310
PAA080	A.II.4) Finanziamenti da altri soggetti pubblici per investimenti	11.407	12.729
PAA090	A.II.5) Finanziamenti per investimenti da rettifica contributi in conto esercizio	164.246	146.123
PAA100	A.III) RISERVE DA DONAZIONI E LASCITI VINCOLATI AD INVESTIMENTI	42.343	44.121
PAA110	A.IV) ALTRE RISERVE	5.474	5.388
PAA120	A.IV.1) Riserve da rivalutazioni	0	0
PAA130	A.IV.2) Riserve da plusvalenze da reinvestire	43	29
PAA140	A.IV.3) Contributi da reinvestire	79	7
PAA150	A.IV.4) Riserve da utili di esercizio destinati ad investimenti	0	0
PAA160	A.IV.5) Riserve diverse	5.352	5.352
PAA170	A.V) CONTRIBUTI PER RIPIANO PERDITE	1.578.181	1.219.644
PAA180	A.V.1) Contributi per copertura debiti al 31/12/2005	0	0
PAA190	A.V.2) Contributi per ricostituzione risorse da investimenti esercizi precedenti	0	0
PAA200	A.V.3) Altro	1.578.181	1.219.644
PAA210	A.VI) UTILI (PERDITE) PORTATI A NUOVO	-1.575.428	-1.070.006
PAA220	A.VII) UTILE (PERDITA) D'ESERCIZIO	97.475	6
PAZ999	A) PATRIMONIO NETTO	1.549.390	1.514.574
PBA000	B.I) FONDI PER IMPOSTE, ANCHE DIFFERITE	2.301	2.301
PBA010	B.II) FONDI PER RISCHI	1.906.152	1.681.223
PBA020	B.II.1) Fondo rischi per cause civili ed oneri processuali	374.409	323.039

<b>MODELLO DI RILEVAZIONE MINISTERIALE SP</b>			
<b>Consolidato 2018 - SP - importi in €/000</b>			
<b>Codice Voce Sp</b>	<b>Descrizione voce</b>	<b>2018</b>	<b>2017</b>
PBA030	B.II.2) Fondo rischi per contenzioso personale dipendente	66.878	67.732
PBA040	B.II.3) Fondo rischi connessi all'acquisto di prestazioni sanitarie da privato	686.596	590.510
PBA050	B.II.4) Fondo rischi per copertura diretta dei rischi (autoassicurazione)	299.116	261.152
PBA060	B.II.5) Altri fondi rischi	479.153	438.790
PBA070	B.III) FONDI DA DISTRIBUIRE	3.677	3.677
PBA080	B.III.1) FSR indistinto da distribuire	0	0
PBA090	B.III.2) FSR vincolato da distribuire	3.677	3.677
PBA100	B.III.3) Fondo per ripiano disavanzi pregressi	0	0
PBA110	B.III.4) Fondo finanziamento sanitario aggiuntivo corrente LEA	0	0
PBA120	B.III.5) Fondo finanziamento sanitario aggiuntivo corrente extra LEA	0	0
PBA130	B.III.6) Fondo finanziamento per ricerca	0	0
PBA140	B.III.7) Fondo finanziamento per investimenti	0	0
PBA150	B.IV) QUOTE INUTILIZZATE CONTRIBUTI	147.770	143.720
PBA160	B.IV.1) Quote inutilizzate contributi da Regione o Prov. Aut. per quota F.S. vincolato	37.893	41.506
PBA170	B.IV.2) Quote inutilizzate contributi vincolati da soggetti pubblici (extra fondo)	76.533	72.685
PBA180	B.IV.3) Quote inutilizzate contributi per ricerca	12.230	10.154
PBA190	B.IV.4) Quote inutilizzate contributi vincolati da privati	21.114	19.375
PBA200	B.V) ALTRI FONDI PER ONERI E SPESE	221.818	198.399
PBA210	B.V.1) Fondi integrativi pensione	7	7
PBA220	B.V.2) Fondi rinnovi contrattuali	106.195	96.578
PBA230	B.V.2.a) Fondo rinnovi contrattuali personale dipendente	62.478	43.901
PBA240	B.V.2.b) Fondo rinnovi convenzioni MMG/PLS/MCA	39.120	47.216
PBA250	B.V.2.c) Fondo rinnovi convenzioni medici Sumai	4.597	5.461
PBA260	B.V.3) Altri fondi per oneri e spese	115.616	101.814
PBZ999	B) FONDI PER RISCHI E ONERI	2.281.718	2.029.320
PCA000	C.I) FONDO PER PREMI OPEROSITA' MEDICI SUMAI	57.844	58.414
PCA010	C.II) FONDO PER TRATTAMENTO DI FINE RAPPORTO DIPENDENTI	0	0
PCZ999	C) TRATTAMENTO FINE RAPPORTO	57.844	58.414
PDA000	D.I) DEBITI PER MUTUI PASSIVI	0	0
PDA010	D.II) DEBITI V/STATO	245	358
PDA020	D.II.1) Debiti v/Stato per mobilità passiva extraregionale	0	0
PDA030	D.II.2) Debiti v/Stato per mobilità passiva internazionale	0	0
PDA040	D.II.3) Acconto quota FSR v/Stato	0	0
PDA050	D.II.4) Debiti v/Stato per restituzione finanziamenti - per ricerca	0	124
PDA060	D.II.5) Altri debiti v/Stato	245	234
PDA070	D.III) DEBITI V/REGIONE O PROVINCIA AUTONOMA	0	295.662
PDA080	D.III.1) Debiti v/Regione o Provincia Autonoma per finanziamenti	0	295.662
PDA090	D.III.2) Debiti v/Regione o Provincia Autonoma per mobilità passiva intraregionale	0	0
PDA100	D.III.3) Debiti v/Regione o Provincia Autonoma per mobilità passiva extraregionale	0	0
PDA110	D.III.4) Acconto quota FSR da Regione o Provincia Autonoma	0	0
PDA120	D.III.5) Altri debiti v/Regione o Provincia Autonoma	0	0
PDA130	D.IV) DEBITI V/COMUNI	10.083	10.667
PDA140	D.V) DEBITI V/AZIENDE SANITARIE PUBBLICHE	4.568	4.602
PDA150	D.V.1) Debiti v/Aziende sanitarie pubbliche della Regione	0	0
PDA160	D.V.1.a) Debiti v/Aziende sanitarie pubbliche della Regione - per quota FSR	0	0
PDA170	D.V.1.b) Debiti v/Aziende sanitarie pubbliche della Regione - per finanziamento sanitario aggiuntivo corrente LEA	0	0
PDA180	D.V.1.c) Debiti v/Aziende sanitarie pubbliche della Regione - per finanziamento sanitario aggiuntivo corrente extra LEA	0	0
PDA190	D.V.1.d) Debiti v/Aziende sanitarie pubbliche della Regione - per mobilità in compensazione	0	0

<b>MODELLO DI RILEVAZIONE MINISTERIALE SP</b>			
<b>Consolidato 2018 - SP - importi in €/000</b>			
<b>Codice Voce Sp</b>	<b>Descrizione voce</b>	<b>2018</b>	<b>2017</b>
PDA200	D.V.1.e) Debiti v/Aziende sanitarie pubbliche della Regione - per mobilità non in compensazione	0	0
PDA210	D.V.1.f) Debiti v/Aziende sanitarie pubbliche della Regione - per altre prestazioni	0	0
PDA220	D.V.2) Debiti v/Aziende sanitarie pubbliche Extraregione	4.568	4.602
PDA230	D.V.3) Debiti v/Aziende sanitarie pubbliche della Regione per versamenti c/patrimonio netto	0	0
PDA240	D.VI) DEBITI V/ SOCIETA' PARTECIPATE E/O ENTI DIPENDENTI DELLA REGIONE	61.111	59.366
PDA250	D.VI.1) Debiti v/enti regionali	60.669	58.754
PDA260	D.VI.2) Debiti v/sperimentazioni gestionali	0	0
PDA270	D.VI.3) Debiti v/altre partecipate	442	612
PDA280	D.VII) DEBITI V/FORNITORI	2.587.068	3.030.996
PDA290	D.VII.1) Debiti verso erogatori (privati accreditati e convenzionati) di prestazioni sanitarie	777.740	986.013
PDA300	D.VII.2) Debiti verso altri fornitori	1.809.328	2.044.983
PDA310	D.VIII) DEBITI V/ISTITUTO TESORIERE	27.043	15.847
PDA320	D.IX) DEBITI TRIBUTARI	139.964	139.648
PDA330	D.X) DEBITI V/ISTITUTI PREVIDENZIALI, ASSISTENZIALI E SICUREZZA SOCIALE	161.255	157.046
PDA340	D.XI) DEBITI V/ALTRI	515.856	512.018
PDA350	D.XI.1) Debiti v/altri finanziatori	566	20.010
PDA360	D.XI.2) Debiti v/dipendenti	314.599	301.469
PDA370	D.XI.3) Debiti v/gestioni liquidatorie	25	25
PDA380	D.XI.4) Altri debiti diversi	200.666	190.514
PDZ999	D) DEBITI	3.507.193	4.226.210
PEA000	E.I) RATEI PASSIVI	45	445
PEA010	E.I.1) Ratei passivi	45	445
PEA020	E.I.2) Ratei passivi v/Aziende sanitarie pubbliche della Regione	0	0
PEA030	E.II) RISCONTI PASSIVI	11.169	10.479
PEA040	E.II.1) Risconti passivi	11.169	10.479
PEA050	E.II.2) Risconti passivi v/Aziende sanitarie pubbliche della Regione	0	0
PEZ999	E) RATEI E RISCONTI PASSIVI	11.214	10.924
PFA000	F.I) CANONI DI LEASING ANCORA DA PAGARE	210.388	569.582
PFA010	F.II) DEPOSITI CAUZIONALI	141	135
PFA020	F.III) BENI IN COMODATO	11.918	11.661
PFA030	F.IV) ALTRI CONTI D'ORDINE	345.062	343.355
PFZ999	F) CONTI D'ORDINE	567.509	924.733

<b>MODELLO DI RILEVAZIONE MINISTERIALE CE</b>			
<b>Consolidato 2018 - CE - importi in €/000</b>			
<b>Codice Voce Ce</b>	<b>Descrizione</b>	<b>2018</b>	<b>2017</b>
AA0010	A.1) Contributi in c/esercizio	10.905.423	10.771.918
AA0020	A.1.A) Contributi da Regione o Prov. Aut. per quota F.S. regionale	10.717.254	10.622.612
AA0030	A.1.A.1) da Regione o Prov. Aut. per quota F.S. regionale indistinto	10.462.214	10.344.592
AA0040	A.1.A.2) da Regione o Prov. Aut. per quota F.S. regionale vincolato	255.040	278.020
AA0050	A.1.B) Contributi c/esercizio (extra fondo)	162.651	129.632
AA0060	A.1.B.1) da Regione o Prov. Aut. (extra fondo)	137.880	111.441
AA0070	A.1.B.1.1) Contributi da Regione o Prov. Aut. (extra fondo) vincolati	7.183	5.530
AA0080	A.1.B.1.2) Contributi da Regione o Prov. Aut. (extra fondo) - Risorse aggiuntive da bilancio regionale a titolo di copertura LEA	91.091	45.665
AA0090	A.1.B.1.3) Contributi da Regione o Prov. Aut. (extra fondo) - Risorse aggiuntive da bilancio regionale a titolo di copertura extra LEA	0	0
AA0100	A.1.B.1.4) Contributi da Regione o Prov. Aut. (extra fondo) - Altro	39.606	60.246
AA0110	A.1.B.2) Contributi da Aziende sanitarie pubbliche della Regione o Prov. Aut. (extra fondo)	0	0
AA0120	A.1.B.2.1) Contributi da Aziende sanitarie pubbliche della Regione o Prov. Aut. (extra fondo) vincolati	0	0
AA0130	A.1.B.2.2) Contributi da Aziende sanitarie pubbliche della Regione o Prov. Aut. (extra fondo) altro	0	0
AA0140	A.1.B.3) Contributi da altri soggetti pubblici (extra fondo)	24.771	18.191
AA0150	A.1.B.3.1) Contributi da altri soggetti pubblici (extra fondo) vincolati	24.281	18.191
AA0160	A.1.B.3.2) Contributi da altri soggetti pubblici (extra fondo) L. 210/92	0	0
AA0170	A.1.B.3.3) Contributi da altri soggetti pubblici (extra fondo) altro	489	0
AA0180	A.1.C) Contributi c/esercizio per ricerca	24.089	17.541
AA0190	A.1.C.1) Contributi da Ministero della Salute per ricerca corrente	10.794	7.250
AA0200	A.1.C.2) Contributi da Ministero della Salute per ricerca finalizzata	3.758	2.937
AA0210	A.1.C.3) Contributi da Regione ed altri soggetti pubblici per ricerca	5.757	4.071
AA0220	A.1.C.4) Contributi da privati per ricerca	3.781	3.283
AA0230	A.1.D) Contributi c/esercizio da privati	1.428	2.133
AA0240	A.2) Rettifica contributi c/esercizio per destinazione ad investimenti	-42.408	-34.969
AA0250	A.2.A) Rettifica contributi in c/esercizio per destinazione ad investimenti - da Regione o Prov. Aut. per quota F.S. regionale	-41.645	-34.528
AA0260	A.2.B) Rettifica contributi in c/esercizio per destinazione ad investimenti - altri contributi	-762	-441
AA0270	A.3) Utilizzo fondi per quote inutilizzate contributi vincolati di esercizi precedenti	29.036	36.166
AA0280	A.3.A) Utilizzo fondi per quote inutilizzate contributi di esercizi precedenti da Regione o Prov. Aut. per quota F.S. regionale vincolato	11.763	17.655
AA0290	A.3.B) Utilizzo fondi per quote inutilizzate contributi di esercizi precedenti da soggetti pubblici (extra fondo) vincolati	5.341	9.357
AA0300	A.3.C) Utilizzo fondi per quote inutilizzate contributi di esercizi precedenti per ricerca	4.503	2.687
AA0310	A.3.D) Utilizzo fondi per quote inutilizzate contributi vincolati di esercizi precedenti da privati	7.429	6.467

<b>MODELLO DI RILEVAZIONE MINISTERIALE CE</b>			
<b>Consolidato 2018 - CE - importi in €/000</b>			
<b>Codice Voce Ce</b>	<b>Descrizione</b>	<b>2018</b>	<b>2017</b>
AA0320	A.4) Ricavi per prestazioni sanitarie e sociosanitarie a rilevanza sanitaria	533.554	476.825
AA0330	A.4.A) Ricavi per prestazioni sanitarie e sociosanitarie a rilevanza sanitaria erogate a soggetti pubblici	188.980	172.142
AA0340	A.4.A.1) Ricavi per prestaz. sanitarie e sociosanitarie a rilevanza sanitaria erogate ad Aziende sanitarie pubbliche della Regione	0	0
AA0350	A.4.A.1.1) Prestazioni di ricovero	0	0
AA0360	A.4.A.1.2) Prestazioni di specialistica ambulatoriale	0	0
AA0370	A.4.A.1.3) Prestazioni di psichiatria residenziale e semiresidenziale	0	0
AA0380	A.4.A.1.4) Prestazioni di File F	0	0
AA0390	A.4.A.1.5) Prestazioni servizi MMG, PLS, Contin. assistenziale	0	0
AA0400	A.4.A.1.6) Prestazioni servizi farmaceutica convenzionata	0	0
AA0410	A.4.A.1.7) Prestazioni termali	0	0
AA0420	A.4.A.1.8) Prestazioni trasporto ambulanze ed elisoccorso	0	0
AA0430	A.4.A.1.9) Altre prestazioni sanitarie e socio-sanitarie a rilevanza sanitaria	0	0
AA0440	A.4.A.2) Ricavi per prestaz. sanitarie e sociosanitarie a rilevanza sanitaria erogate ad altri soggetti pubblici	900	9.934
AA0450	A.4.A.3) Ricavi per prestaz. sanitarie e sociosanitarie a rilevanza sanitaria erogate a soggetti pubblici Extraregione	188.080	162.208
AA0460	A.4.A.3.1) Prestazioni di ricovero	94.924	89.558
AA0470	A.4.A.3.2) Prestazioni ambulatoriali	32.978	31.528
AA0480	A.4.A.3.3) Prestazioni di psichiatria non soggetta a compensazione (resid. e semiresid.)	100	1
AA0490	A.4.A.3.4) Prestazioni di File F	20.174	20.115
AA0500	A.4.A.3.5) Prestazioni servizi MMG, PLS, Contin. assistenziale Extraregione	3.082	2.640
AA0510	A.4.A.3.6) Prestazioni servizi farmaceutica convenzionata Extraregione	10.441	9.607
AA0520	A.4.A.3.7) Prestazioni termali Extraregione	2.081	1.880
AA0530	A.4.A.3.8) Prestazioni trasporto ambulanze ed elisoccorso Extraregione	2.998	2.535
AA0540	A.4.A.3.9) Altre prestazioni sanitarie e sociosanitarie a rilevanza sanitaria Extraregione	5	1
AA0550	A.4.A.3.10) Ricavi per cessione di emocomponenti e cellule staminali Extraregione	3.589	102
AA0560	A.4.A.3.11) Ricavi per differenziale tariffe TUC	4.749	3.512
AA0570	A.4.A.3.12) Altre prestazioni sanitarie e sociosanitarie a rilevanza sanitaria non soggette a compensazione Extraregione	978	729
AA0580	A.4.A.3.12.A) Prestazioni di assistenza riabilitativa non soggette a compensazione Extraregione	0	0
AA0590	A.4.A.3.12.B) Altre prestazioni sanitarie e socio-sanitarie a rilevanza sanitaria non soggette a compensazione Extraregione	978	729
AA0600	A.4.A.3.13) Altre prestazioni sanitarie a rilevanza sanitaria - Mobilità attiva Internazionale	11.981	0
AA0610	A.4.B) Ricavi per prestazioni sanitarie e sociosanitarie a rilevanza sanitaria erogate da privati v/residenti Extraregione in compensazione (mobilità attiva)	196.141	150.724
AA0620	A.4.B.1) Prestazioni di ricovero da priv. Extraregione in compensazione (mobilità attiva)	159.603	119.561
AA0630	A.4.B.2) Prestazioni ambulatoriali da priv. Extraregione in compensazione (mobilità attiva)	16.810	15.703
AA0640	A.4.B.3) Prestazioni di File F da priv. Extraregione in compensazione (mobilità attiva)	19.728	15.460

<b>MODELLO DI RILEVAZIONE MINISTERIALE CE</b>			
<b>Consolidato 2018 - CE - importi in €/000</b>			
<b>Codice Voce Ce</b>	<b>Descrizione</b>	<b>2018</b>	<b>2017</b>
AA0650	A.4.B.4) Altre prestazioni sanitarie e sociosanitarie a rilevanza sanitaria erogate da privati v/residenti Extraregione in compensazione (mobilità attiva)	0	0
AA0660	A.4.C) Ricavi per prestazioni sanitarie e sociosanitarie a rilevanza sanitaria erogate a privati	45.488	53.786
AA0670	A.4.D) Ricavi per prestazioni sanitarie erogate in regime di intramoenia	102.945	100.173
AA0680	A.4.D.1) Ricavi per prestazioni sanitarie intramoenia - Area ospedaliera	16.492	11.224
AA0690	A.4.D.2) Ricavi per prestazioni sanitarie intramoenia - Area specialistica	63.150	64.980
AA0700	A.4.D.3) Ricavi per prestazioni sanitarie intramoenia - Area sanità pubblica	239	246
AA0710	A.4.D.4) Ricavi per prestazioni sanitarie intramoenia - Consulenze (ex art. 55 c.1 lett. c), d) ed ex art. 57-58)	17.910	18.389
AA0720	A.4.D.5) Ricavi per prestazioni sanitarie intramoenia - Consulenze (ex art. 55 c.1 lett. c), d) ed ex art. 57-58) (Aziende sanitarie pubbliche della Regione)	0	0
AA0730	A.4.D.6) Ricavi per prestazioni sanitarie intramoenia - Altro	5.153	5.334
AA0740	A.4.D.7) Ricavi per prestazioni sanitarie intramoenia - Altro (Aziende sanitarie pubbliche della Regione)	0	0
AA0750	A.5) Concorsi, recuperi e rimborsi	109.928	95.779
AA0760	A.5.A) Rimborsi assicurativi	468	414
AA0770	A.5.B) Concorsi, recuperi e rimborsi da Regione	3.214	2.664
AA0780	A.5.B.1) Rimborso degli oneri stipendiali del personale dell'azienda in posizione di comando presso la Regione	522	840
AA0790	A.5.B.2) Altri concorsi, recuperi e rimborsi da parte della Regione	2.692	1.824
AA0800	A.5.C) Concorsi, recuperi e rimborsi da Aziende sanitarie pubbliche della Regione	0	0
AA0810	A.5.C.1) Rimborso degli oneri stipendiali del personale dipendente dell'azienda in posizione di comando presso Aziende sanitarie pubbliche della Regione	0	0
AA0820	A.5.C.2) Rimborsi per acquisto beni da parte di Aziende sanitarie pubbliche della Regione	0	0
AA0830	A.5.C.3) Altri concorsi, recuperi e rimborsi da parte di Aziende sanitarie pubbliche della Regione	0	0
AA0840	A.5.D) Concorsi, recuperi e rimborsi da altri soggetti pubblici	13.093	14.672
AA0850	A.5.D.1) Rimborso degli oneri stipendiali del personale dipendente dell'azienda in posizione di comando presso altri soggetti pubblici	5.162	4.733
AA0860	A.5.D.2) Rimborsi per acquisto beni da parte di altri soggetti pubblici	25	7
AA0870	A.5.D.3) Altri concorsi, recuperi e rimborsi da parte di altri soggetti pubblici	7.906	9.932
AA0880	A.5.E) Concorsi, recuperi e rimborsi da privati	93.154	78.029
AA0890	A.5.E.1) Rimborso da aziende farmaceutiche per Pay back	84.843	69.999
AA0900	A.5.E.1.1) Pay-back per il superamento del tetto della spesa farmaceutica territoriale	0	0
AA0910	A.5.E.1.2) Pay-back per superamento del tetto della spesa farmaceutica ospedaliera	42.034	0
AA0920	A.5.E.1.3) Ulteriore Pay-back	42.809	69.999
AA0930	A.5.E.2) Altri concorsi, recuperi e rimborsi da privati	8.311	8.030
AA0940	A.6) Compartecipazione alla spesa per prestazioni sanitarie (Ticket)	101.865	102.281
AA0950	A.6.A) Compartecipazione alla spesa per prestazioni sanitarie - Ticket sulle prestazioni di specialistica ambulatoriale	101.528	102.027

<b>MODELLO DI RILEVAZIONE MINISTERIALE CE</b>			
<b>Consolidato 2018 - CE - importi in €/000</b>			
<b>Codice Voce Ce</b>	<b>Descrizione</b>	<b>2018</b>	<b>2017</b>
AA0960	A.6.B) Compartecipazione alla spesa per prestazioni sanitarie - Ticket sul pronto soccorso	331	246
AA0970	A.6.C) Compartecipazione alla spesa per prestazioni sanitarie (Ticket) - Altro	7	8
AA0980	A.7) Quota contributi c/capitale imputata all'esercizio	161.212	164.663
AA0990	A.7.A) Quota imputata all'esercizio dei finanziamenti per investimenti dallo Stato	24.332	26.533
AA1000	A.7.B) Quota imputata all'esercizio dei finanziamenti per investimenti da Regione	94.767	94.321
AA1010	A.7.C) Quota imputata all'esercizio dei finanziamenti per beni di prima dotazione	0	0
AA1020	A.7.D) Quota imputata all'esercizio dei contributi in c/ esercizio FSR destinati ad investimenti	25.731	20.200
AA1030	A.7.E) Quota imputata all'esercizio degli altri contributi in c/ esercizio destinati ad investimenti	399	295
AA1040	A.7.F) Quota imputata all'esercizio di altre poste del patrimonio netto	15.984	23.314
AA1050	A.8) Incrementi delle immobilizzazioni per lavori interni	0	0
AA1060	A.9) Altri ricavi e proventi	15.130	13.249
AA1070	A.9.A) Ricavi per prestazioni non sanitarie	3.841	4.038
AA1080	A.9.B) Fitti attivi ed altri proventi da attività immobiliari	4.169	3.505
AA1090	A.9.C) Altri proventi diversi	7.120	5.706
AZ9999	Totale valore della produzione (A)	11.813.741	11.625.912
BA0010	B.1) Acquisti di beni	1.729.490	1.629.361
BA0020	B.1.A) Acquisti di beni sanitari	1.715.414	1.613.916
BA0030	B.1.A.1) Prodotti farmaceutici ed emoderivati	1.160.161	1.063.181
BA0040	B.1.A.1.1) Medicinali con AIC, ad eccezione di vaccini ed emoderivati di produzione regionale	1.154.274	1.054.483
BA0050	B.1.A.1.2) Medicinali senza AIC	5.887	8.698
BA0060	B.1.A.1.3) Emoderivati di produzione regionale	0	0
BA0070	B.1.A.2) Sangue ed emocomponenti	21.424	20.238
BA0080	B.1.A.2.1) da pubblico (Aziende sanitarie pubbliche della Regione) ¿ Mobilità intraregionale	0	0
BA0090	B.1.A.2.2) da pubblico (Aziende sanitarie pubbliche extra Regione) ¿ Mobilità extraregionale	8.022	9.200
BA0100	B.1.A.2.3) da altri soggetti	13.401	11.038
BA0210	B.1.A.3) Dispositivi medici	465.440	461.771
BA0220	B.1.A.3.1) Dispositivi medici	326.548	323.528
BA0230	B.1.A.3.2) Dispositivi medici impiantabili attivi	25.615	25.775
BA0240	B.1.A.3.3) Dispositivi medico diagnostici in vitro (IVD)	113.277	112.468
BA0250	B.1.A.4) Prodotti dietetici	8.910	7.612
BA0260	B.1.A.5) Materiali per la profilassi (vaccini)	53.323	53.803
BA0270	B.1.A.6) Prodotti chimici	95	122
BA0280	B.1.A.7) Materiali e prodotti per uso veterinario	486	455
BA0290	B.1.A.8) Altri beni e prodotti sanitari	5.576	6.734
BA0300	B.1.A.9) Beni e prodotti sanitari da Aziende sanitarie pubbliche della Regione	0	0
BA0390	B.2) Acquisti di servizi	6.464.990	6.393.151
BA0400	B.2.A) Acquisti servizi sanitari	5.735.710	5.668.650
BA0510	B.2.A.2.2) - da pubblico (Aziende sanitarie pubbliche della Regione)- Mobilità intraregionale	0	0
BA0520	B.2.A.2.3) - da pubblico (Extraregione)	10.229	7.754
BA0530	B.2.A.3) Acquisti servizi sanitari per assistenza specialistica ambulatoriale	633.264	608.246
BA0540	B.2.A.3.1) - da pubblico (Aziende sanitarie pubbliche della Regione)	0	0
BA0550	B.2.A.3.2) - da pubblico (altri soggetti pubbl. della Regione)	0	0



<b>MODELLO DI RILEVAZIONE MINISTERIALE CE</b>			
<b>Consolidato 2018 - CE - importi in €/000</b>			
<b>Codice Voce Ce</b>	<b>Descrizione</b>	<b>2018</b>	<b>2017</b>
BA0560	B.2.A.3.3) - da pubblico (Extraregione)	121.569	115.656
BA0570	B.2.A.3.4) - da privato - Medici SUMAI	122.145	122.964
BA0580	B.2.A.3.5) - da privato	373.089	352.483
BA0590	B.2.A.3.5.A) Servizi sanitari per assistenza specialistica da IRCCS privati e Policlinici privati	97.229	92.989
BA0600	B.2.A.3.5.B) Servizi sanitari per assistenza specialistica da Ospedali Classificati privati	63.676	58.801
BA0610	B.2.A.3.5.C) Servizi sanitari per assistenza specialistica da Case di Cura private	152.512	135.269
BA0620	B.2.A.3.5.D) Servizi sanitari per assistenza specialistica da altri privati	59.671	65.424
BA0630	B.2.A.3.6) - da privato per cittadini non residenti - Extraregione (mobilità attiva in compensazione)	16.462	17.143
BA0640	B.2.A.4) Acquisti servizi sanitari per assistenza riabilitativa	217.883	216.444
BA0650	B.2.A.4.1) - da pubblico (Aziende sanitarie pubbliche della Regione)	0	0
BA0660	B.2.A.4.2) - da pubblico (altri soggetti pubbl. della Regione)	0	0
BA0670	B.2.A.4.3) - da pubblico (Extraregione) non soggetti a compensazione	11	38
BA0680	B.2.A.4.4) - da privato (intraregionale)	207.965	206.127
BA0690	B.2.A.4.5) - da privato (extraregionale)	9.907	10.279
BA0700	B.2.A.5) Acquisti servizi sanitari per assistenza integrativa	116.241	124.096
BA0710	B.2.A.5.1) - da pubblico (Aziende sanitarie pubbliche della Regione)	0	0
BA0720	B.2.A.5.2) - da pubblico (altri soggetti pubbl. della Regione)	88	0
BA0730	B.2.A.5.3) - da pubblico (Extraregione)	0	1
BA0740	B.2.A.5.4) - da privato	116.152	124.095
BA0750	B.2.A.6) Acquisti servizi sanitari per assistenza protesica	136.533	133.836
BA0760	B.2.A.6.1) - da pubblico (Aziende sanitarie pubbliche della Regione)	0	0
BA0770	B.2.A.6.2) - da pubblico (altri soggetti pubbl. della Regione)	0	0
BA0780	B.2.A.6.3) - da pubblico (Extraregione)	0	1
BA0790	B.2.A.6.4) - da privato	136.533	133.835
BA0800	B.2.A.7) Acquisti servizi sanitari per assistenza ospedaliera	1.741.049	1.677.064
BA0810	B.2.A.7.1) - da pubblico (Aziende sanitarie pubbliche della Regione)	0	0
BA0820	B.2.A.7.2) - da pubblico (altri soggetti pubbl. della Regione)	0	0
BA0830	B.2.A.7.3) - da pubblico (Extraregione)	459.850	410.778
BA0840	B.2.A.7.4) - da privato	1.276.140	1.258.120
BA0850	B.2.A.7.4.A) Servizi sanitari per assistenza ospedaliera da IRCCS privati e Policlinici privati	557.160	541.539
BA0860	B.2.A.7.4.B) Servizi sanitari per assistenza ospedaliera da Ospedali Classificati privati	247.644	254.042
BA0870	B.2.A.7.4.C) Servizi sanitari per assistenza ospedaliera da Case di Cura private	471.336	462.539
BA0880	B.2.A.7.4.D) Servizi sanitari per assistenza ospedaliera da altri privati	0	0
BA0890	B.2.A.7.5) - da privato per cittadini non residenti - Extraregione (mobilità attiva in compensazione)	5.059	8.166
BA0900	B.2.A.8) Acquisto prestazioni di psichiatria residenziale e semi-residenziale	94.612	98.457
BA0910	B.2.A.8.1) - da pubblico (Aziende sanitarie pubbliche della Regione)	0	0
BA0920	B.2.A.8.2) - da pubblico (altri soggetti pubbl. della Regione)	0	0
BA0930	B.2.A.8.3) - da pubblico (Extraregione) - non soggette a compensazione	22	34
BA0940	B.2.A.8.4) - da privato (intraregionale)	88.878	92.870

<b>MODELLO DI RILEVAZIONE MINISTERIALE CE</b>			
<b>Consolidato 2018 - CE - importi in €/000</b>			
<b>Codice Voce Ce</b>	<b>Descrizione</b>	<b>2018</b>	<b>2017</b>
BA0950	B.2.A.8.5) - da privato (extraregionale)	5.712	5.553
BA0960	B.2.A.9) Acquisto prestazioni di distribuzione farmaci File F	200.523	222.725
BA0970	B.2.A.9.1) - da pubblico (Aziende sanitarie pubbliche della Regione) - Mobilità intraregionale	0	0
BA0980	B.2.A.9.2) - da pubblico (altri soggetti pubbl. della Regione)	0	0
BA0990	B.2.A.9.3) - da pubblico (Extraregione)	31.725	27.122
BA1000	B.2.A.9.4) - da privato (intraregionale)	155.542	177.872
BA1010	B.2.A.9.5) - da privato (extraregionale)	0	0
BA1020	B.2.A.9.6) - da privato per cittadini non residenti - Extraregione (mobilità attiva in compensazione)	13.257	17.731
BA1030	B.2.A.10) Acquisto prestazioni termali in convenzione	11.863	11.989
BA1040	B.2.A.10.1) - da pubblico (Aziende sanitarie pubbliche della Regione) - Mobilità intraregionale	0	0
BA1050	B.2.A.10.2) - da pubblico (altri soggetti pubbl. della Regione)	0	0
BA1060	B.2.A.10.3) - da pubblico (Extraregione)	3.461	3.408
BA1070	B.2.A.10.4) - da privato	7.972	8.168
BA1080	B.2.A.10.5) - da privato per cittadini non residenti - Extraregione (mobilità attiva in compensazione)	431	413
BA1090	B.2.A.11) Acquisto prestazioni di trasporto sanitario	94.311	87.562
BA1100	B.2.A.11.1) - da pubblico (Aziende sanitarie pubbliche della Regione) - Mobilità intraregionale	0	0
BA1140	B.2.A.12) Acquisto prestazioni Socio-Sanitarie a rilevanza sanitaria	386.590	376.145
BA1160	B.2.A.12.2) - da pubblico (altri soggetti pubblici della Regione)	2.744	1.008
BA1180	B.2.A.12.4) - da privato (intraregionale)	368.795	354.295
BA1280	B.2.A.14) Rimborsi, assegni e contributi sanitari	121.802	122.996
BA1290	B.2.A.14.1) Contributi ad associazioni di volontariato	1.901	2.680
BA1310	B.2.A.14.3) Contributi a società partecipate e/o enti dipendenti della Regione	76.978	75.949
BA1330	B.2.A.14.5) Altri rimborsi, assegni e contributi	21.508	21.804
BA1490	B.2.A.16) Altri servizi sanitari e sociosanitari a rilevanza sanitaria	293.600	259.890
BA1530	B.2.A.16.4) Altri servizi sanitari da privato	262.136	258.430
BA1540	B.2.A.16.5) Costi per servizi sanitari - Mobilità internazionale passiva	30.375	0
BA1560	B.2.B) Acquisti di servizi non sanitari	729.280	724.501
BA1570	B.2.B.1) Servizi non sanitari	698.171	695.582
BA1710	B.2.B.1.12) Altri servizi non sanitari	243.323	235.331
BA1730	B.2.B.1.12.B) Altri servizi non sanitari da altri soggetti pubblici	308	566
BA1740	B.2.B.1.12.C) Altri servizi non sanitari da privato	243.015	234.765
BA1910	B.3) Manutenzione e riparazione (ordinaria esternalizzata)	133.654	134.210
BA1920	B.3.A) Manutenzione e riparazione ai fabbricati e loro pertinenze	25.385	21.283
BA1930	B.3.B) Manutenzione e riparazione agli impianti e macchinari	42.307	44.972
BA1940	B.3.C) Manutenzione e riparazione alle attrezzature sanitarie e scientifiche	60.853	62.159
BA1950	B.3.D) Manutenzione e riparazione ai mobili e arredi	256	399
BA1960	B.3.E) Manutenzione e riparazione agli automezzi	2.426	2.080
BA1970	B.3.F) Altre manutenzioni e riparazioni	2.427	3.317
BA1980	B.3.G) Manutenzioni e riparazioni da Aziende sanitarie pubbliche della Regione	0	0
BA1990	B.4) Godimento di beni di terzi	65.535	62.213
BA2000	B.4.A) Fitti passivi	20.920	20.496
BA2010	B.4.B) Canoni di noleggio	44.526	39.944
BA2020	B.4.B.1) Canoni di noleggio - area sanitaria	38.033	33.383
BA2030	B.4.B.2) Canoni di noleggio - area non sanitaria	6.494	6.561
BA2040	B.4.C) Canoni di leasing	90	1.773

<b>MODELLO DI RILEVAZIONE MINISTERIALE CE</b>			
<b>Consolidato 2018 - CE - importi in €/000</b>			
<b>Codice Voce Ce</b>	<b>Descrizione</b>	<b>2018</b>	<b>2017</b>
BA2050	B.4.C.1) Canoni di leasing - area sanitaria	83	1.765
BA2060	B.4.C.2) Canoni di leasing - area non sanitaria	6	8
BA2070	B.4.D) Locazioni e noleggi da Aziende sanitarie pubbliche della Regione	0	0
BA2080	Totale Costo del personale	2.572.990	2.558.920
BA2090	B.5) Personale del ruolo sanitario	2.174.708	2.161.527
BA2100	B.5.A) Costo del personale dirigente ruolo sanitario	1.059.397	1.066.612
BA2110	B.5.A.1) Costo del personale dirigente medico	957.430	960.961
BA2120	B.5.A.1.1) Costo del personale dirigente medico - tempo indeterminato	877.348	871.990
BA2130	B.5.A.1.2) Costo del personale dirigente medico - tempo determinato	77.040	85.738
BA2140	B.5.A.1.3) Costo del personale dirigente medico - altro	3.042	3.233
BA2150	B.5.A.2) Costo del personale dirigente non medico	101.967	105.651
BA2160	B.5.A.2.1) Costo del personale dirigente non medico - tempo indeterminato	94.114	98.230
BA2170	B.5.A.2.2) Costo del personale dirigente non medico - tempo determinato	7.405	6.973
BA2180	B.5.A.2.3) Costo del personale dirigente non medico - altro	448	448
BA2190	B.5.B) Costo del personale comparto ruolo sanitario	1.115.312	1.094.915
BA2200	B.5.B.1) Costo del personale comparto ruolo sanitario - tempo indeterminato	1.047.434	1.022.935
BA2210	B.5.B.2) Costo del personale comparto ruolo sanitario - tempo determinato	59.102	63.484
BA2220	B.5.B.3) Costo del personale comparto ruolo sanitario - altro	8.775	8.496
BA2230	B.6) Personale del ruolo professionale	9.435	9.033
BA2240	B.6.A) Costo del personale dirigente ruolo professionale	8.434	8.058
BA2250	B.6.A.1) Costo del personale dirigente ruolo professionale - tempo indeterminato	6.711	6.302
BA2260	B.6.A.2) Costo del personale dirigente ruolo professionale - tempo determinato	1.723	1.756
BA2270	B.6.A.3) Costo del personale dirigente ruolo professionale - altro	0	0
BA2280	B.6.B) Costo del personale comparto ruolo professionale	1.001	975
BA2290	B.6.B.1) Costo del personale comparto ruolo professionale - tempo indeterminato	761	729
BA2300	B.6.B.2) Costo del personale comparto ruolo professionale - tempo determinato	240	246
BA2310	B.6.B.3) Costo del personale comparto ruolo professionale - altro	0	0
BA2320	B.7) Personale del ruolo tecnico	201.299	201.443
BA2330	B.7.A) Costo del personale dirigente ruolo tecnico	5.255	5.620
BA2340	B.7.A.1) Costo del personale dirigente ruolo tecnico - tempo indeterminato	4.255	4.717
BA2350	B.7.A.2) Costo del personale dirigente ruolo tecnico - tempo determinato	725	628
BA2360	B.7.A.3) Costo del personale dirigente ruolo tecnico - altro	275	275
BA2370	B.7.B) Costo del personale comparto ruolo tecnico	196.045	195.823
BA2380	B.7.B.1) Costo del personale comparto ruolo tecnico - tempo indeterminato	178.893	178.872
BA2390	B.7.B.2) Costo del personale comparto ruolo tecnico - tempo determinato	14.395	14.053
BA2400	B.7.B.3) Costo del personale comparto ruolo tecnico - altro	2.757	2.898
BA2410	B.8) Personale del ruolo amministrativo	187.547	186.917
BA2420	B.8.A) Costo del personale dirigente ruolo amministrativo	17.658	17.153
BA2430	B.8.A.1) Costo del personale dirigente ruolo amministrativo - tempo indeterminato	12.426	13.059

<b>MODELLO DI RILEVAZIONE MINISTERIALE CE</b>			
<b>Consolidato 2018 - CE - importi in €/000</b>			
<b>Codice Voce Ce</b>	<b>Descrizione</b>	<b>2018</b>	<b>2017</b>
BA2440	B.8.A.2) Costo del personale dirigente ruolo amministrativo - tempo determinato	5.094	3.956
BA2450	B.8.A.3) Costo del personale dirigente ruolo amministrativo - altro	137	138
BA2460	B.8.B) Costo del personale comparto ruolo amministrativo	169.890	169.764
BA2470	B.8.B.1) Costo del personale comparto ruolo amministrativo - tempo indeterminato	162.542	163.907
BA2480	B.8.B.2) Costo del personale comparto ruolo amministrativo - tempo determinato	4.066	2.425
BA2490	B.8.B.3) Costo del personale comparto ruolo amministrativo - altro	3.283	3.432
BA2500	B.9) Oneri diversi di gestione	48.460	47.880
BA2510	B.9.A) Imposte e tasse (escluso IRAP e IRES)	13.163	12.374
BA2520	B.9.B) Perdite su crediti	1	8
BA2530	B.9.C) Altri oneri diversi di gestione	35.295	35.498
BA2540	B.9.C.1) Indennità, rimborso spese e oneri sociali per gli Organi Direttivi e Collegio Sindacale	10.978	10.517
BA2550	B.9.C.2) Altri oneri diversi di gestione	24.317	24.981
BA2560	Totale Ammortamenti	175.855	187.269
BA2570	B.10) Ammortamenti delle immobilizzazioni immateriali	12.906	13.186
BA2580	B.11) Ammortamenti delle immobilizzazioni materiali	162.949	174.083
BA2590	B.12) Ammortamento dei fabbricati	91.215	92.739
BA2600	B.12.A) Ammortamenti fabbricati non strumentali (disponibili)	49	33
BA2610	B.12.B) Ammortamenti fabbricati strumentali (indisponibili)	91.166	92.706
BA2620	B.13) Ammortamenti delle altre immobilizzazioni materiali	71.733	81.344
BA2630	B.14) Svalutazione delle immobilizzazioni e dei crediti	4.800	8.613
BA2640	B.14.A) Svalutazione delle immobilizzazioni immateriali e materiali	#N/D	0
BA2650	B.14.B) Svalutazione dei crediti	4.800	8.613
BA2660	B.15) Variazione delle rimanenze	-597	-11.599
BA2670	B.15.A) Variazione rimanenze sanitarie	-972	-11.550
BA2680	B.15.B) Variazione rimanenze non sanitarie	376	-49
BA2690	B.16) Accantonamenti dell'esercizio	390.143	356.815
BA2700	B.16.A) Accantonamenti per rischi	248.660	237.299
BA2710	B.16.A.1) Accantonamenti per cause civili ed oneri processuali	75.449	74.745
BA2720	B.16.A.2) Accantonamenti per contenzioso personale dipendente	10.960	18.907
BA2730	B.16.A.3) Accantonamenti per rischi connessi all'acquisto di prestazioni sanitarie da privato	61.678	59.033
BA2740	B.16.A.4) Accantonamenti per copertura diretta dei rischi (autoassicurazione)	60.759	80.506
BA2750	B.16.A.5) Altri accantonamenti per rischi	39.814	4.108
BA2760	B.16.B) Accantonamenti per premio di operosità (SUMAI)	7.685	8.217
BA2770	B.16.C) Accantonamenti per quote inutilizzate di contributi vincolati	47.924	40.486
BA2780	B.16.C.1) Accantonamenti per quote inutilizzate contributi da Regione e Prov. Aut. per quota F.S. vincolato	13.220	9.164
BA2790	B.16.C.2) Accantonamenti per quote inutilizzate contributi da soggetti pubblici (extra fondo) vincolati	19.155	15.984
BA2800	B.16.C.3) Accantonamenti per quote inutilizzate contributi da soggetti pubblici per ricerca	6.580	4.978
BA2810	B.16.C.4) Accantonamenti per quote inutilizzate contributi vincolati da privati	8.968	10.360
BA2820	B.16.D) Altri accantonamenti	85.875	70.813
BA2830	B.16.D.1) Accantonamenti per interessi di mora	7.860	14.217
BA2840	B.16.D.2) Acc. Rinnovi convenzioni MMG/PLS/MCA	25.583	10.985
BA2850	B.16.D.3) Acc. Rinnovi convenzioni Medici Sumai	5.239	2.254

MODELLO DI RILEVAZIONE MINISTERIALE CE			
Consolidato 2018 - CE - importi in €/000			
Codice Voce Ce	Descrizione	2018	2017
BA2860	B.16.D.4) Acc. Rinnovi contratt.: dirigenza medica	34.710	10.870
BA2870	B.16.D.5) Acc. Rinnovi contratt.: dirigenza non medica	4.943	1.549
BA2880	B.16.D.6) Acc. Rinnovi contratt.: comparto	#N/D	16.364
BA2890	B.16.D.7) Altri accantonamenti	7.541	14.574
BZ9999	Totale costi della produzione (B)	11.585.320	11.366.833
CA0010	C.1) Interessi attivi	148	166
CA0020	C.1.A) Interessi attivi su c/tesoreria unica	0	0
CA0030	C.1.B) Interessi attivi su c/c postali e bancari	2	0
CA0040	C.1.C) Altri interessi attivi	145	166
CA0050	C.2) Altri proventi	1.081	204
CA0060	C.2.A) Proventi da partecipazioni	1.027	0
CA0070	C.2.B) Proventi finanziari da crediti iscritti nelle immobilizzazioni	0	0
CA0080	C.2.C) Proventi finanziari da titoli iscritti nelle immobilizzazioni	0	0
CA0090	C.2.D) Altri proventi finanziari diversi dai precedenti	54	204
CA0100	C.2.E) Utili su cambi	0	0
CA0110	C.3) Interessi passivi	53.132	98.288
CA0120	C.3.A) Interessi passivi su anticipazioni di cassa	340	406
CA0130	C.3.B) Interessi passivi su mutui	0	0
CA0140	C.3.C) Altri interessi passivi	52.792	97.882
CA0150	C.4) Altri oneri	10.271	10.325
CA0160	C.4.A) Altri oneri finanziari	10.271	10.325
CA0170	C.4.B) Perdite su cambi	0	0
CZ9999	Totale proventi e oneri finanziari (C)	-62.174	-108.243
DA0010	D.1) Rivalutazioni	0	0
DA0020	D.2) Svalutazioni	0	0
DZ9999	Totale rettifiche di valore di attività finanziarie (D)	0	0
EA0010	E.1) Proventi straordinari	185.644	177.901
EA0020	E.1.A) Plusvalenze	240	17
EA0030	E.1.B) Altri proventi straordinari	185.404	177.884
EA0040	E.1.B.1) Proventi da donazioni e liberalità diverse	134	198
EA0050	E.1.B.2) Sopravvenienze attive	153.237	110.970
EA0060	E.1.B.2.1) Sopravvenienze attive v/Aziende sanitarie pubbliche della Regione	0	0
EA0070	E.1.B.2.2) Sopravvenienze attive v/terzi	153.237	110.970
EA0080	E.1.B.2.2.A) Sopravvenienze attive v/terzi relative alla mobilità extraregionale	331	154
EA0090	E.1.B.2.2.B) Sopravvenienze attive v/terzi relative al personale	2.153	1.757
EA0100	E.1.B.2.2.C) Sopravvenienze attive v/terzi relative alle convenzioni con medici di base	57	2
EA0110	E.1.B.2.2.D) Sopravvenienze attive v/terzi relative alle convenzioni per la specialistica	115	457
EA0120	E.1.B.2.2.E) Sopravvenienze attive v/terzi relative all'acquisto prestaz. sanitarie da operatori accreditati	53.613	28.668
EA0130	E.1.B.2.2.F) Sopravvenienze attive v/terzi relative all'acquisto di beni e servizi	10.308	16.982
EA0140	E.1.B.2.2.G) Altre sopravvenienze attive v/terzi	86.660	62.950
EA0150	E.1.B.3) Insussistenze attive	30.793	61.000
EA0160	E.1.B.3.1) Insussistenze attive v/Aziende sanitarie pubbliche della Regione	0	0
EA0170	E.1.B.3.2) Insussistenze attive v/terzi	30.793	61.000
EA0180	E.1.B.3.2.A) Insussistenze attive v/terzi relative alla mobilità extraregionale	0	0
EA0190	E.1.B.3.2.B) Insussistenze attive v/terzi relative al personale	628	1.132
EA0200	E.1.B.3.2.C) Insussistenze attive v/terzi relative alle convenzioni con medici di base	0	0
EA0210	E.1.B.3.2.D) Insussistenze attive v/terzi relative alle convenzioni per la specialistica	2	2

<b>MODELLO DI RILEVAZIONE MINISTERIALE CE</b>			
<b>Consolidato 2018 - CE - importi in €/000</b>			
<b>Codice Voce Ce</b>	<b>Descrizione</b>	<b>2018</b>	<b>2017</b>
EA0220	E.1.B.3.2.E) Insussistenze attive v/terzi relative all'acquisto prestaz. sanitarie da operatori accreditati	3.862	4.535
EA0230	E.1.B.3.2.F) Insussistenze attive v/terzi relative all'acquisto di beni e servizi	15.501	28.204
EA0240	E.1.B.3.2.G) Altre insussistenze attive v/terzi	10.800	27.127
EA0250	E.1.B.4) Altri proventi straordinari	1.240	5.716
EA0260	E.2) Oneri straordinari	61.209	136.666
EA0270	E.2.A) Minusvalenze	30	11
EA0280	E.2.B) Altri oneri straordinari	61.179	136.655
EA0290	E.2.B.1) Oneri tributari da esercizi precedenti	0	1
EA0300	E.2.B.2) Oneri da cause civili ed oneri processuali	434	2
EA0310	E.2.B.3) Sopravvenienze passive	56.937	109.940
EA0320	E.2.B.3.1) Sopravvenienze passive v/Aziende sanitarie pubbliche della Regione	0	0
EA0330	E.2.B.3.1.A) Sopravvenienze passive v/Aziende sanitarie pubbliche relative alla mobilità intraregionale	0	0
EA0340	E.2.B.3.1.B) Altre sopravvenienze passive v/Aziende sanitarie pubbliche della Regione	0	0
EA0350	E.2.B.3.2) Sopravvenienze passive v/terzi	56.937	109.940
EA0360	E.2.B.3.2.A) Sopravvenienze passive v/terzi relative alla mobilità extraregionale	434	423
EA0370	E.2.B.3.2.B) Sopravvenienze passive v/terzi relative al personale	6.846	5.848
EA0380	E.2.B.3.2.B.1) Soprav. passive v/terzi relative al personale - dirigenza medica	4.530	4.243
EA0390	E.2.B.3.2.B.2) Soprav. passive v/terzi relative al personale - dirigenza non medica	234	637
EA0400	E.2.B.3.2.B.3) Soprav. passive v/terzi relative al personale - comparto	2.082	968
EA0410	E.2.B.3.2.C) Sopravvenienze passive v/terzi relative alle convenzioni con medici di base	6.143	1.827
EA0420	E.2.B.3.2.D) Sopravvenienze passive v/terzi relative alle convenzioni per la specialistica	570	1.715
EA0430	E.2.B.3.2.E) Sopravvenienze passive v/terzi relative all'acquisto prestaz. sanitarie da operatori accreditati	18.138	55.866
EA0440	E.2.B.3.2.F) Sopravvenienze passive v/terzi relative all'acquisto di beni e servizi	17.716	28.013
EA0450	E.2.B.3.2.G) Altre sopravvenienze passive v/terzi	7.091	16.248
EA0460	E.2.B.4) Insussistenze passive	3.105	26.704
EA0470	E.2.B.4.1) Insussistenze passive v/Aziende sanitarie pubbliche della Regione	0	0
EA0480	E.2.B.4.2) Insussistenze passive v/terzi	3.105	26.704
EA0490	E.2.B.4.2.A) Insussistenze passive v/terzi relative alla mobilità extraregionale	0	0
EA0500	E.2.B.4.2.B) Insussistenze passive v/terzi relative al personale	0	37
EA0510	E.2.B.4.2.C) Insussistenze passive v/terzi relative alle convenzioni con medici di base	0	0
EA0520	E.2.B.4.2.D) Insussistenze passive v/terzi relative alle convenzioni per la specialistica	0	0
EA0530	E.2.B.4.2.E) Insussistenze passive v/terzi relative all'acquisto prestaz. sanitarie da operatori accreditati	66	12.814
EA0540	E.2.B.4.2.F) Insussistenze passive v/terzi relative all'acquisto di beni e servizi	68	2.094
EA0550	E.2.B.4.2.G) Altre insussistenze passive v/terzi	2.971	11.759
EA0560	E.2.B.5) Altri oneri straordinari	703	8
EZ9999	Totale proventi e oneri straordinari (E)	124.435	41.235
XA0000	Risultato prima delle imposte (A - B +/- C +/- D +/- E)	290.682	192.071

<b>MODELLO DI RILEVAZIONE MINISTERIALE CE</b>			
<b>Consolidato 2018 - CE - importi in €/000</b>			
<b>Codice Voce Ce</b>	<b>Descrizione</b>	<b>2018</b>	<b>2017</b>
YA0010	Y.1) IRAP	191.419	190.136
YA0020	Y.1.A) IRAP relativa a personale dipendente	170.283	169.201
YA0030	Y.1.B) IRAP relativa a collaboratori e personale assimilato a lavoro dipendente	14.973	14.542
YA0040	Y.1.C) IRAP relativa ad attività di libera professione (intramoenia)	6.128	6.343
YA0050	Y.1.D) IRAP relativa ad attività commerciale	35	50
YA0060	Y.2) IRES	1.787	1.921
YA0070	Y.2.A) IRES su attività istituzionale	1.199	1.190
YA0080	Y.2.B) IRES su attività commerciale	588	731
YA0090	Y.3) Accantonamento a F.do Imposte (Accertamenti, condoni, ecc.)	0	14
YZ9999	Totale imposte e tasse	193.206	192.071
ZZ9999	RISULTATO DI ESERCIZIO	97.475	0



## Relazione sulla gestione

---

### **BILANCIO CONSOLIDATO DEL SSR LAZIO ESERCIZIO 2018**



### **Criteri generali di predisposizione della Relazione sulla gestione**

La Relazione sulla gestione, che corredata il Bilancio di esercizio 2018, è stata predisposta secondo le disposizioni del D. Lgs. 118/11 e, quindi, facendo riferimento al Codice Civile ed ai Principi Contabili Nazionali (OIC), fatto salvo quanto difformemente previsto dallo stesso D. Lgs. 118/11.

La presente relazione, in particolare, contiene le informazioni minimali richieste dal D. Lgs. 118/11; fornisce, inoltre, tutte le informazioni supplementari, anche se non specificamente richieste da disposizioni di legge, ritenute necessarie a dare una rappresentazione esaustiva della gestione sanitaria ed economico-finanziaria dell'esercizio 2018 del Bilancio Consolidato del SSR.

### **Scenario Regionale**

#### **Contesto demografico di riferimento**

La Regione Lazio (5 Province e 378 Comuni) conta, alla data del 1° gennaio 2018, 5.896.693 residenti (di cui 52% donne e 48% uomini). La quota di popolazione straniera residente al 1° gennaio 2018 è pari a 679.47, corrispondenti all'11% della popolazione totale residente, a fronte del 13% di stranieri residenti su tutto il territorio nazionale.

Gli indicatori demografici stimati dall'ISTAT (Tab.1) non mostrano sostanziali differenze tra il Lazio e l'Italia: negli ultimi nove anni il tasso di natalità risulta in diminuzione, il tasso di mortalità per lo più costante; la speranza di vita alla nascita (81 anni nei maschi e 85 anni nelle femmine nel Lazio nel 2018) e la speranza di vita a 65 anni (19,2 anni nei maschi e 22,2 anni nelle femmine nel Lazio nel 2018), invece, risultano in aumento per entrambi i generi.

Nel Lazio si nota un saldo migratorio totale superiore alla media italiana, attribuibile per lo più alle variazioni avvenute nella Provincia di Roma.

Per gli indici di dipendenza e di vecchiaia non si osservano differenze significative tra il Lazio e l'Italia, né in riferimento ai valori assoluti, né relativamente ai trend.

L'età media della popolazione della Regione Lazio (44,8 anni) risulta essere di poco inferiore rispetto al valore medio nazionale (45,2 anni), in leggera diminuzione rispetto a quanto rilevato al 1° Gennaio 2017. L'indicatore varia tra i 44 anni di Latina a 47 anni di Rieti.

**Tab.1 - Principali indicatori di crescita e di struttura della popolazione residente in Italia, nella Regione Lazio e nelle Province del Lazio. Anni 2009-2018, Fonte Istat.**

Tipo indicatore	Italia		Lazio		Viterbo	Rieti	Roma	Latina	Frosinone
	2009	2018	2009	2018	2018	2018	2018	2018	2018
tasso di natalità (per mille abitanti)	9,6	7,3	10,1	7,2	6,6	5,9	7,2	7,9	6,9
tasso di mortalità (per mille abitanti)	10	10,5	9,8	9,7	12,1	11,2	9,5	9,1	10,9
crescita naturale (per mille abitanti)	-0,4	-3,2	0,3	-2,6	-5,5	-5,3	-2,3	-1,2	-4
saldo migratorio totale (per mille abitanti)	3,6	1,2	7,3	-0,5	1,8	-1,5	-0,8	0,7	0,9
tasso di crescita totale (per mille abitanti)	3,2	-2,0	7,6	-3,1	-3,7	-6,8	-3,1	-0,5	-3,1
numero medio di figli per donna	1,45	1,3	1,44	1,2	1,17	1,09	1,2	1,33	1,16
speranza di vita alla nascita - maschi	78,9	80,9	78,5	81	79,8	81,3	81	81,2	80,5
speranza di vita a 65 anni - maschi	17,9	19,3	17,8	19	18,3	19,8	20	19,7	19,1
speranza di vita alla nascita - femmine	84	85,2	83,4	85	84,1	85,7	85	85,1	84,7
speranza di vita a 65 anni - femmine	21,5	22,5	21,1	22	21,8	23,2	23	22,4	22,3
indice di dipendenza strutturale (valori percentuali) - al 1° gennaio	52,4	56,1	50,9	54	55,5	57,9	53	52,6	54,5
indice di dipendenza degli anziani (valori percentuali) - al 1° gennaio	30,9	35,2	29,9	33	36,6	39,7	32	31,7	35
indice di vecchiaia (valori percentuali) - al 1° gennaio	144	168,9	142	159	194	219	153	151,9	179,5
età media della popolazione - al 1° gennaio	43,2	45,2	43,2	45	46,2	47	45	44	45,4

Fonte dati: <http://dati.istat.it/>

**Fig.1 - Andamento temporale della speranza di vita alla nascita in Italia e nelle Province del Lazio per genere.**

**Anni 2002-2018, Fonte Istat.**

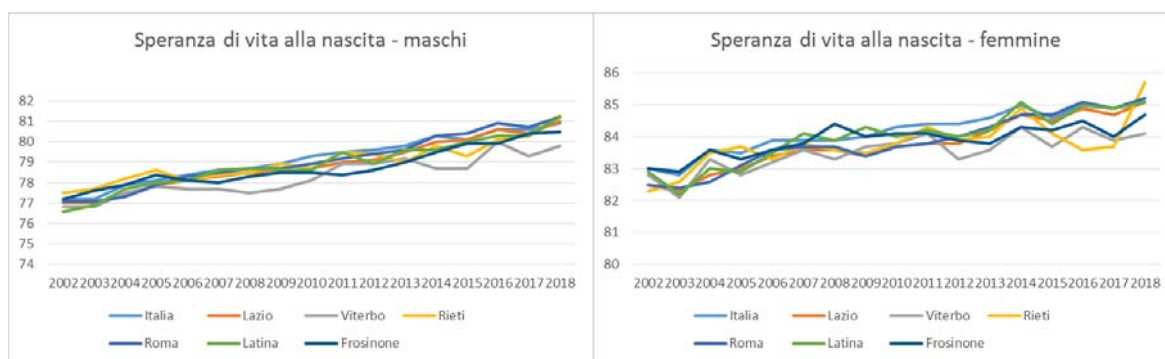

Nella Fig.1 è rappresentato il trend di crescita della speranza di vita alla nascita in Italia e nelle Province del Lazio per entrambi i generi nell'orizzonte temporale 2002-2018.

La struttura, per età, della popolazione della Regione Lazio (Fig.2), al 1° gennaio 2018, mostra una proporzione di maschi maggiore rispetto alle femmine dalla nascita fino a circa 34 anni di età; nelle età successive tale differenziale si inverte e tende ad aumentare con l'avanzare dell'età. Non si evidenziano differenze sostanziali tra la popolazione della Regione Lazio e quella del Comune di Roma.

**Fig.2 - Distribuzione percentuale della struttura per età e genere della popolazione residente nelle Regione Lazio e nel Comune di Roma, fonte Istat 2018.**

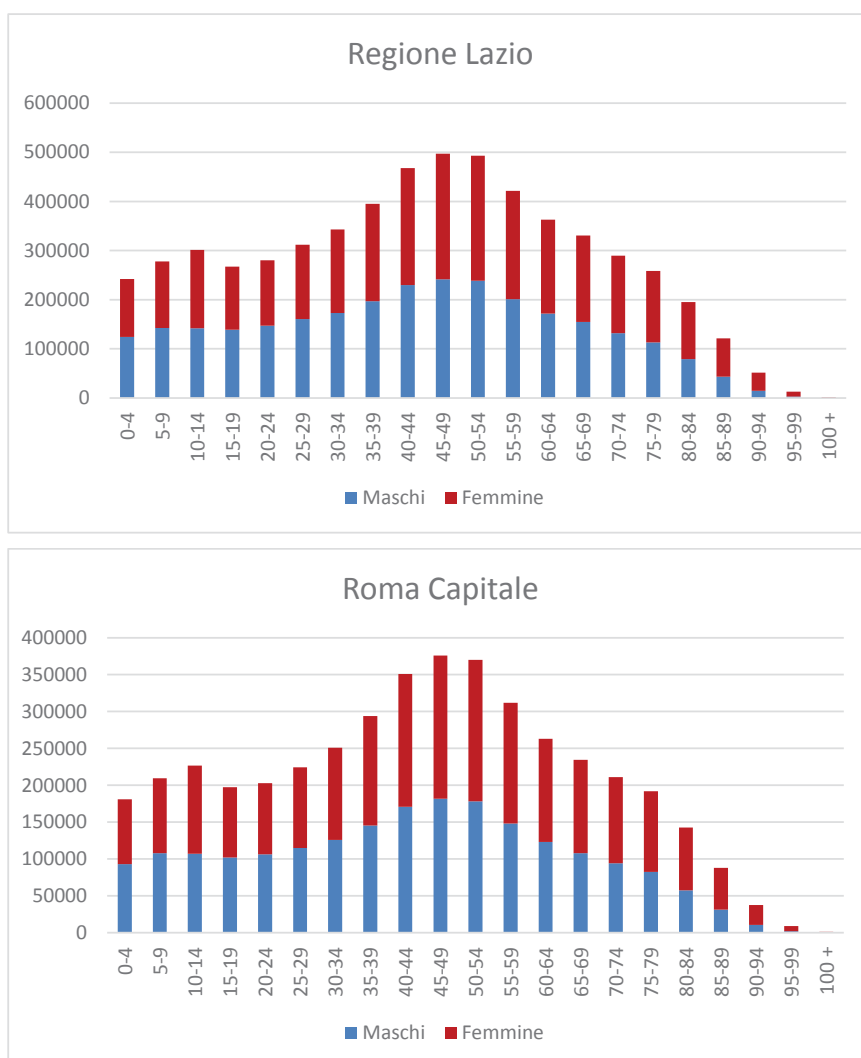

Il Lazio si caratterizza per una percentuale di popolazione di età 0–14 anni pari al 13,5%, tra i 15-64 anni pari al 65,1% ed oltre i 65 anni pari al 21,4% (Tab.2), in linea con la distribuzione per età a livello nazionale. Le Province con una popolazione più giovane sono quelle di Roma e Latina, mentre quella con una popolazione più anziana è Rieti.

### Organizzazione complessiva delle Reti del SSR

Nella Regione Lazio, il sistema sanitario pubblico risulta attualmente articolato nel modo seguente:

Aziende	Roma	Altre Province
Aziende Sanitarie Locali	6	4
Aziende Ospedaliere	3	
IRCCS Pubblici	2	
Pol.Univ. Pubblici	2	
Emergenza	1	
Presidi Pubblici di ASL	28	17



Da un punto di vista economico-gestionale, si evidenzia la presenza di:

- 10 Aziende Sanitarie Locali
- 3 Aziende Ospedaliere
- 2 Istituti di ricerca scientifica (IRCSS) pubblici
- 2 Policlinici Universitari pubblici
- 1 ARES (Azienda Regionale Emergenza Sanitaria)
- 35 presidi a gestione diretta

- 61 case di cura convenzionate
- 2 Policlinici Universitari privati
- 3 IRCCS privati
- 7 ospedali classificati

## ASSISTENZA OSPEDALIERA

### A) Stato dell'arte

Di seguito si riporta la tabella di rilevazione LEA del Ministero della Salute relativa al livello assistenziale ospedaliero e all'emergenza-urgenza.

Analisi dell'attività assistenziale	2015	2016	2017	2018	Valori di riferimento	Fonte
<b>Assistenza Ospedaliera</b>						
<b>Valore annuale</b>						
Totale dimissioni (tasso standardizzato x 1000 residenti)	928.339 (143,73)	898.844 (138,50)	894.870 (135,93)	877.315 (132,43)	≤ 160 *1.000 ab.	
Dimissioni in DO (tasso standardizzato x 1000 residenti)	637.928 (98,85)	630.741 (96,87)	628.482 (95,06)	618.608 (92,99)		
Dimissioni in DH (tasso standardizzato x 1000 residenti) Quota dimissioni in DH sul totale dimessi (%)	290.411 (44,88)	268.103 (41,63)	266.388 (40,87)	258.707 (39,44)	25%	
Degenza media Acuti RO	7,39	7,4	7,38	7,5	7,00 Val.naz.	SDO
Degenza media Post-Acuti RO	32,5	31,3	31,73	33,7	25,19 Val.naz.	
Mobilità passiva extraregionale (% ricoveri fuori regione dei residenti sul totale dei ricoveri in regione-acuti in DO)	8,9	9,3	9	9	8,3% Val.naz.	
Peso medio dei ricoveri fuori regione dei residenti (acuti in DO)	1,35	1,39	1,42	1,46	1,43 Val.naz.	
<b>POSTI LETTO</b>						
Totale PL (tasso x 1000 residenti)	21.119 (3,59)	20.943 (3,55)	20.726 (3,51)		21.674**(3,71)	
PL acuti (tasso x 1000 residenti)	17.257 (2,93)	17.171 (2,91)	16.882 (2,86)		17.574**(3,01)	DM 70/2015
PL post acuzie (tasso x 1000residenti)	3.862 (0,66)	3.772 (0,64)	3.844 (0,65)		4.101**(0,70)	
Tasso di occupazione RO	75,5	74,9	78,3		90,0	

\*Dati provvisori

\*\*posti letto per 1000 ab. Corretti per mobilità per popolazione pesata, ovvero popolazione residente in base ai criteri utilizzati per il computo del costo standard per il macro-livello di assistenza ospedaliera ai fini della determinazione del fabbisogno sanitario standard regionale di cui all'articolo 27 del decreto legislativo 6 maggio 2011, n.68.

Dalla lettura dei dati riportati nel prospetto, relativamente all'assistenza ospedaliera si rileva un miglioramento del tasso di ospedalizzazione rispetto all'annualità precedente (circa 132,43 per 1000 residenti). Il valore raggiunge la soglia di adempienza (≤160 per 1000 residenti).

Per quanto riguarda la mobilità ospedaliera, il 9% dei ricoveri dei residenti (per acuti in regime ordinario) risulta avvenuto presso strutture collocate al di fuori del territorio regionale, con una complessità della casistica in linea con la media nazionale.

Emergenza-urgenza	2015	2016	2017	2018	Valori di riferimento	Fonte
Intervallo Allarme-Target dei mezzi di soccorso 75° percentile tempi tra ricezione della chiamata e arrivo del mezzo di soccorso (minuti)	16	16	16	17	≤ 18	Griglia LEA 2018

\*Valore 2018

Per quanto riguarda l'efficienza della rete dell'emergenza-urgenza territoriale, l'indicatore considerato, riferito al tempo intercorrente tra la ricezione delle chiamate da parte della Centrale Operativa e l'arrivo del primo mezzo di soccorso, risulta adeguato e pari a 17 minuti nell'anno 2018.

#### APPROPRIATEZZA, QUALITÀ E SICUREZZA ASSISTENZIALE

Si riportano di seguito le tabelle di riepilogo della situazione di erogazione dei Lea del Ministero della Salute per l'anno 2018, relative al livello di appropriatezza.

Analisi dell'appropriatezza	2015	2016	2017	2018	Valori di rif.	Fonte
Rapporto tra ricoveri attribuiti a DRG ad alto rischio di inappropriatezza e ricoveri attribuiti a DRG non a rischio di inappropriatezza in regime ordinario	0,17	0,17	0,15	0,16	≤0,21	Griglia LEA 2018
% Dimissioni da reparti chirurgici con DRG medico sul totale delle dimissioni in Regime ordinario da reparti chirurgici	30,61	29,55	32,63	27,45	28,63 Val.naz.	
% Ricoveri diurni di tipo diagnostico sul totale dei ricoveri diurni con DRG medico	48,98	48,43	48,95	49,74	36,44 Val.naz.	SDO
T.O. over 75 anni per 1.000 ab. anziani	259,06	253,21	250,32	245,95	265,35 Val.naz.	
Degenza media pre-operatoria (gg)	2,09	1,99	1,89	1,87	1,77 Val.naz.	

In merito all'appropriatezza, si osserva:

- un rapporto tra le dimissioni attribuite ai 108 DRG ad alto rischio di inappropriatezza e le dimissioni non attribuite ai suddetti DRG in linea con l'intervallo di riferimento (0,16 vs ≤ 0,21);
- una percentuale di dimissioni da reparti chirurgici con DRG medico sul totale delle dimissioni in regime ordinario da reparti chirurgici in linea con il valore medio nazionale (27,45 vs 27,50) e in miglioramento rispetto all'annualità precedente;
- una percentuale di ricoveri diurni di tipo diagnostico sul totale dei ricoveri diurni con DRG medico non adeguato, superiore al valore medio nazionale (49,74 vs 35,30) e in peggioramento rispetto alla precedente annualità

- un adeguato tasso di ospedalizzazione della popolazione ultra-settantacinquenne, in linea con il valore medio nazionale (245,95 vs 259,40);
- una degenza media pre-operatoria, sebbene in diminuzione, ancora superiore al valore medio nazionale (1,87 vs 1,63).

Un approfondimento su alcuni specifici indicatori di qualità e sicurezza assistenziale evidenzia nel 2018:

- un tasso di ricovero ordinario in età pediatrica per asma e gastroenterite in netto miglioramento rispetto al 2017 e che soddisfa i criteri di appropriatezza (137,5 vs <141);
- l'ospedalizzazione in età adulta per specifiche patologie croniche, trattabili a livello territoriale, risulta adeguata e pari a 305,37 per 100.000 ab. (intervallo di riferimento: <409), in miglioramento rispetto all'anno precedente;
- un miglioramento del dato relativo alla quota di parti cesarei primari sia nelle strutture che effettuano meno di 1.000 parti/anno (26,5 vs 15%), che nelle strutture con oltre 1.000 parti/anno (27,7 vs 25%); di seguito si riporta il dettaglio per struttura

Qualità e sicurezza dell'assistenza	2015	2016	2017	2018	Valori di rif.	Fonte
Tasso di ospedalizzazione (standardizzato per 100.000 abitanti) in età pediatrica (<18 anni) per asma e gastroenterite	192,85	176,25	188,84	137,5	≤ 141	Griglia LEA 2018
Tasso di ospedalizzazione (standardizzato per 100.000 abitanti) in età adulta (≥18 anni) per complicanze (a breve e lungo termine) per diabete, BPCO e scompenso cardiaco	331,48	328,59	336,32	305,37	≤ 409	
Percentuale di parti cesarei primari in strutture con meno di 1000 parti/anno	27,8	28,8	29,3	26,5	≤15%	DM 70/2015
Percentuale di parti cesarei primari in strutture con 1000 e oltre parti/anno	28,4	27,4	27,5	27,7	≤25%	
Percentuale di pazienti (età 65+) con diagnosi principale di frattura del collo del femore operati entro 2 giornate in regime ordinario	60,56	59,81	46,89	64,21	≥ 60%	Griglia LEA 2018

**ASSISTENZA TERRITORIALE E PREVENZIONE**

Si riportano di seguito le tabelle di riepilogo della situazione di erogazione dei Lea del Ministero della Salute per l'anno 2018, relative al livello di assistenza territoriale domiciliare, residenziale e semiresidenziale e alla prevenzione.

Assistenza Territoriale	2015	2016	2017	2018	Valori di riferimento	Fonte
<b>Assistenza domiciliare</b>						
anziani assistiti in ADI (%)	1,27	1,30	1,67	1,96	≥ 1,88	
<b>Assistenza residenziale e semiresidenziale</b>						
Posti equivalenti per assistenza agli anziani ≥ 65 anni in strutture residenziali (tasso per 1.000 anziani residenti)	5,93	3,88	4,43	6,09	≥ 9,80	
Posti equivalenti residenziali in strutture che erogano assistenza ai disabili (tasso per 1.000 residenti)	0,34	0,41	0,42	0,36	≥ 0,50	Griglia LEA 2018
Posti equivalenti semiresidenziali in strutture che erogano assistenza ai disabili (tasso per 1.000 residenti)	0,21	0,21	0,19	0,21	≥ 0,22	
Posti letto Hospice (n. e rapporto su 100 deceduti per tumore)	339 (1,99)	352 (2,07)	328 (1,9)	338 (1,95)	> 1	
<b>Salute mentale</b>						
Numero assistiti presso i Dipartimenti di salute mentale (tasso per 1.000 residenti)	13,86	13,95	11,54		≥ 10,82	

\*Valore 2018 provvisorio

Per ciò che concerne la situazione relativa all'erogazione dell'assistenza territoriale, i dati provvisori del 2018 evidenziano:

- una quota di anziani assistiti a domicilio pari a 1,96%, che raggiunge la soglia di adempienza ( $\geq 1,88\%$ );
- un numero ancora inadeguato di posti equivalenti presso strutture residenziali per anziani non autosufficienti, in miglioramento rispetto alle precedenti annualità e pari a 6,09 per 1.000 anziani (intervallo adeguato  $\geq 9,8$  posti per 1.000 anziani);
- un numero insufficiente di posti equivalenti presso strutture residenziali preposte all'assistenza ai disabili (0,36 per 1.000 vs 0,50 per 1.000);
- una dotazione adeguata di posti letto destinati alle strutture per pazienti terminali, pari a 1,95 (valore di riferimento  $>1$ );



Prevenzione	2015	2016	2017	2018	Valori di rif.	Fonte
<b>Screening oncologici</b>  Quota di residenti che hanno effettuato test di screening oncologici (tumori mammella, cervice uterina, colon retto) in programmi organizzati	score=5	score=7	score=9	score=9	<i>valori score complessivo</i> ≥ 9 Normale 7-8 Minimo Rilevante ma in 5-6 miglioramento 0-4 Non accettabile	Griglia LEA 2018

Per quanto riguarda l'area della prevenzione, l'indicatore riguardante la quota di residenti che hanno effettuato test di screening oncologici in programmi organizzati, risulta adeguato nell'ultima annualità, con un valore pari a 9 (valore normale).

Di seguito si riporta il dettaglio dei tre screening.

REGIONE LAZIO	SCORE finale	COLON			CERVICE		MAMMELLA	
	2018	2018	score	2018	score	2018	score	
	9	25,3%	3	34,1%	3	38,4%	3	

SCORE	0	1	3	5
Scr. Mammella	0% - 5%	6% - 34%	35% - 59%	≥ 60%
Scr. Cervice	0% - 5%	6% - 24%	25% - 49%	≥ 50%
Scr. Colon-rettale	0% - 5%	6% - 24%	25% - 49%	≥ 50%

## La gestione economico-finanziaria dell'Azienda

### SINTESI DEL BILANCIO E RELAZIONE SUL GRADO DI RAGGIUNGIMENTO DEGLI OBIETTIVI ECONOMICO-FINANZIARI - CONFRONTO BILANCIO CONSOLIDATO 2018 CON IL BILANCIO CONSOLIDATO 2017

Cod. CE	Descrizione CE	Consuntivo 2018	Consuntivo 2017	Δ Cons. 2018 - Cons. 2017	Δ% Cons. 2018 - Cons. 2017
<b>AZ9999</b>	<b>Valore della produzione (A)</b>	<b>11.813.741</b>	<b>11.625.912</b>	<b>187.829</b>	<b>2%</b>
AA0010	Contributi in c/esercizio	10.905.423	10.771.918	133.505	1%
AA0240	Rettifica contributi c/esercizio per destinazione ad investimenti	-42.408	-34.969	-7.439	21%
AA0270	Utilizzo fondi per quote inutilizzate contributi vincolati di esercizi precedenti	29.036	36.166	-7.130	-20%
AA0320	Ricavi per prestazioni sanitarie e sociosanitarie a rilevanza sanitaria	533.554	476.825	56.729	12%
AA0750	Concorsi, recuperi e rimborsi	109.928	95.779	14.149	15%
AA0940	Compartecipazione alla spesa per prestazioni sanitarie (Ticket)	101.865	102.281	-416	0%
AA0980	Quota contributi c/capitale imputata all'esercizio	161.212	164.663	-3.451	-2%
AA1050	Incrementi delle immobilizzazioni per lavori interni	0	0	0	0%
AA1060	Altri ricavi e proventi	15.130	13.249	1.881	14%
<b>BZ9999</b>	<b>Costi della produzione (B)</b>	<b>11.585.320</b>	<b>11.366.833</b>	<b>218.487</b>	<b>2%</b>
BA0010	Acquisti di beni	1.729.490	1.629.361	100.129	6%
BA0390	Acquisti di servizi	6.464.990	6.393.151	71.839	1%
BA1910	Manutenzione e riparazione (ordinaria esternalizzata)	133.654	134.210	-556	0%
BA1990	Godimento di beni di terzi	65.535	62.213	3.322	5%
BA2090	Personale del ruolo sanitario	2.174.708	2.161.527	13.181	1%
BA2230	Personale del ruolo professionale	9.435	9.033	402	4%
BA2320	Personale del ruolo tecnico	201.299	201.443	-144	0%
BA2410	Personale del ruolo amministrativo	187.547	186.917	630	0%
BA2500	Oneri diversi di gestione	48.460	47.880	580	1%
BA2570	Ammortamenti delle immobilizzazioni immateriali	12.906	13.186	-280	-2%
BA2580	Ammortamenti delle immobilizzazioni materiali	162.949	174.083	-11.134	-6%
BA2590	Ammortamento dei fabbricati	91.215	92.739	-1.524	-2%
BA2620	Ammortamenti delle altre immobilizzazioni materiali	71.733	81.344	-9.611	-12%
BA2630	Svalutazione delle immobilizzazioni e dei crediti	4.800	8.613	-3.813	-44%
BA2660	Variazione delle rimanenze	-597	11.599	11.002	-95%
BA2690	Accantonamenti dell'esercizio	390.143	356.815	33.328	9%
<b>CZ9999</b>	<b>Proventi e oneri finanziari (C)</b>	<b>-62.174</b>	<b>-108.243</b>	<b>46.069</b>	<b>-43%</b>
CA0010	Interessi attivi	148	166	-18	-11%
CA0050	Altri proventi	1.081	204	877	430%
CA0110	Interessi passivi	53.132	98.288	-45.156	-46%
CA0150	Altri oneri	10.271	10.325	-54	-1%
<b>DZ9999</b>	<b>Rettifiche di valore di attività finanziarie (D)</b>	<b>0</b>	<b>0</b>	<b>0</b>	<b>0%</b>
DA0010	Rivalutazioni	0	0	0	0%
DA0020	Svalutazioni	0	0	0	0%
<b>EZ9999</b>	<b>Proventi e oneri straordinari (E)</b>	<b>124.435</b>	<b>41.235</b>	<b>83.200</b>	<b>202%</b>
EA0010	Proventi straordinari	185.644	177.901	7.743	4%
EA0260	Oneri straordinari	61.209	136.666	-75.457	-55%
<b>YZ9999</b>	<b>Imposte e tasse</b>	<b>193.206</b>	<b>192.071</b>	<b>1.135</b>	<b>1%</b>
YA0010	IRAP	191.419	190.136	1.283	1%
YA0060	IRES	1.787	1.921	-134	-7%
YA0090	Accantonamento a F.do Imposte (Accertamenti, condoni, ecc.)	0	14	-14	-100%
<b>ZZ9999</b>	<b>RISULTATO DI ESERCIZIO</b>	<b>97.475</b>	<b>0</b>	<b>97.475</b>	<b>0%</b>

Di seguito si riporta un'analisi degli scostamenti tra i valori iscritti nel CE Consuntivo 2018 ed i valori relativi al Consuntivo 2017.

### **Valore della produzione (A)**

Il valore della produzione iscritta nel CE Consuntivo 2018, pari a 11.814 €/mln risulta maggiore di circa 188 €/mln rispetto al Consuntivo 2017. Tale incremento è dovuto principalmente alle variazioni delle seguenti voci:

- Contributi in c/esercizio: +133,5 €/mln, incremento dato principalmente dai Contributi in c/esercizio da Regione o Prov. Aut. (extra fondo) per +26,4 €/mln e dai Contributi da Regione o Prov. Aut. per quota F.S. regionale per +94,6 €/mln.
- Ricavi per prestazioni sanitarie e sociosanitarie a rilevanza sanitaria, per +56,7 €/mln. Variazione dovuta principalmente alle seguenti voci: Ricavi per prestazioni sanitarie e sociosanitarie a rilevanza sanitaria erogate a soggetti pubblici per +16,8 €/mln e Ricavi per prestazioni sanitarie e sociosanitarie a rilevanza sanitaria erogate da privati v/residenti Extraregione in compensazione (mobilità attiva) per +45,4 €/mln.
- Concorsi, recuperi e rimborsi, per +14,1 €/mln. Variazione dovuta principalmente dalle seguenti voci: Concorsi, recuperi e rimborsi da privati per 15,1 €/mln, di cui Rimborso da aziende farmaceutiche per Pay back per +14,84 €/mln e Concorsi, recuperi e rimborsi da Regione per +0,55 €/mln.

### **Costi della produzione (B)**

Il valore dei Costi della produzione iscritti nel CE Consuntivo 2018, pari a 11.585 €/mln, risulta superiore di circa 218 €/mln rispetto al Consuntivo 2017. Tale variazione è dovuta principalmente alle voci:

- Acquisti di beni: +100,1 €/mln, riconducibile principalmente alla voce prodotti farmaceutici ed emoderivati, il cui aumento è stato pari a 96,9 €/mln;
- Acquisti di servizi: +71,8 €/mln, principalmente dovuto all'incremento della voce acquisti di servizi sanitari per assistenza ospedaliera per 64 €/mln;
- Personale del ruolo sanitario: +13 €/mln, aumento dovuto principalmente all'incremento del costo relativo al personale comparto ruolo sanitario che è variato di +20,4 €/mln e alla diminuzione del Costo del personale dirigente ruolo sanitario per -7,2 €/mln;

- Accantonamenti: +33,3 €/mln, di cui +11,4 €/mln relativi agli Accantonamenti per rischi, +7,4 €/mln di Accantonamenti per quote inutilizzate di contributi vincolati e +15 €/mln relativi agli Altri accantonamenti.

### **Proventi e oneri straordinari (E)**

Nel CE Consuntivo 2018, sono stati rilevati Proventi straordinari per 185,6 €/mln, i cui importi più significativi riguardano:

- Altre sopravvenienze attive v/terzi per 86,7 €/mln, di cui 37,7 €/mln contabilizzati dalla GSA relativi a 18,8 €/mln per rilascio accantonamento per regolarizzazione contabile accordo FR-San Raffaele Cassino, a 9,4 €/mln per Pay-back incassato nell'esercizio 2017 ma impegnato nell'esercizio 2018, a 5,7 €/mln per Pay-back incassato nel 2017 ed erroneamente regolarizzato con l'accertamento n.15917/2015 relativo al Pay-back ex D.L. n.179/2015, a 3,6 €/mln per quota STP del 2017 (Comunicazione del MDS del 20/12/2018), a 0,2 €/mln relativi al finanziamento anni 2015-2017 per le tecniche di procreazione medicalmente assistita ed a 0,02 relativi al contributo per la sindrome depressiva post partum FSN 2016.
- Sopravvenienze attive v/terzi relative all'acquisto di prestazioni sanitarie da operatori accreditati per 53,6 €/mln. Tale importo include principalmente 45,1 €/mln relativi a controlli esterni acuti 2014-2015 e integrazione 2013, di cui la quota degli esiti non concordati, pari a 14,5 €/mln, è stata accantonata dalle Aziende a Fondo Rischi. Si segnala che rispetto ai dati comunicati dalla Regione alle Aziende, pari complessivamente a 43,5 €/mln, risultano iscrizioni maggiori per 0,9 €/mln, da parte della RM6 derivanti da una rettifica in diminuzione sui controlli esterni 2013 per una struttura convenzionata non contabilizzati. Inoltre, sono stati contabilizzati 0,7 €/mln dalla RM5 di cui: 0,6 €/mln relativi a controlli esterni in contestazione anno 2012, per i quali l'Azienda non aveva provveduto ad effettuare le relative contabilizzazioni nell'anno in cui le stesse sono state comunicate; 0,1 €/mln in riferimento a variazioni integrative relative a controlli esterni riabilitazione 2012 comunicati in dalla Regione con nota prot. 367615/2019. Si precisa, che l'importo di 0,7 €/mln è stato accantonato dalla GSA. Inoltre, la GSA ha provveduto ad accantonare il mancato recupero finanziario a valere sui controlli esterni non in contestazione pari a 2,2 €/mln e la mancata contabilizzazione della ASL RM6 per 0,9 €/mln;
- Sopravvenienze e insussistenze attive v/terzi relative all'acquisto di beni e servizi per 25,8 €/mln, di cui 21,2 €/mln iscritti dall'INMI e relative a note di credito per farmaci HCV Sovaldi, Harvoni e Daklinza;

Inoltre sono stati rilevati Oneri straordinari per 61 €/mln. Tra le componenti straordinarie passive, si evidenziano le seguenti principali fattispecie:

- Sopravvenienze passive v/terzi relative all'acquisto di prestazioni sanitarie da operatori accreditati per 18,2 €/mln di cui 8,7 €/mln relativi ad interessi passivi iscritti dalla FR relativi agli interessi passivi corrisposti ai cessionari di una struttura accreditata a seguito della formalizzazione dell'accordo di cui alla Delibera aziendale n. 436/2018 e 0,3 €/mln relativi ad una quota degli interessi passivi riconosciuti ad una struttura convenzionata sulle fatture dissequestrate;
- Sopravvenienze passive v/terzi relative all'acquisto di beni e servizi per 17,8 €/mln relative a ricezione fatture anni pregressi da diversi fornitori contabilizzati principalmente dalla RM1 per 4 €/mln, SC per 3 €/mln, RM2 per 2,6 €/mln, PUI per 1,4 €/mln, RM4 per 1,4 €/mln e SG per 1 €/mln;
- Sopravvenienze passive v/terzi relative al personale per 6,8 €/mln di cui 5,2 €/mln contabilizzati da FR relativi a competenze anni pregressi (3,8 €/mln nella voce Sopravvenienze passive v/terzi relative a personale- dirigenza medica, 1,2 €/mln nella voce Sopravvenienze passive v/terzi relative a personale- comparto, 0,2 €/mln nella voce Sopravvenienze passive v/terzi relative a personale- dirigenza non medica);
- Sopravvenienze passive v/terzi relative alle convenzioni con medici di base per 6,1 €/mln contabilizzati principalmente da RM1 per 3,4 €/mln relativa alle competenze di dicembre 2017 pagate a gennaio 2018 degli MMG dell'Ex ASL RMA per omogeneizzazione del criterio contabile della RM 1, di FR per 1,2 €/mln per insufficiente capienza del fondo per arretrati riconosciuti a MMG e PLS a seguito dell'accordo sottoscritto il 21/06/2018 e dalla RM3 per 1 €/mln relativi a MMG e PLS;

## Relazione sui Costi per Livelli Essenziali di Assistenza e Relazione sugli Scostamenti

Di seguito si riporta il Modello LA - Consolidato 2018, quadrato con il totale dei Costi CE Consuntivo consolidato 2018 al netto delle partite infragruppo (R e RR):

Codice Livello La	Descrizione livello	Ordine esposizione	Consumi sanitari	Consumi non sanitari	Costi prest. sanitarie	Costi servizi sanitari	Costi servizi non sanitari	Personale sanitario	Personale professionale	Personale tecnico	Personale amministrativo	Ammortamenti	Sopravvenienze/risorse	Altri costi	Totale
10100	Igiene e sanità pubblica	1	5.498	307	1.666	28.608	4.959	23.414	174	2.396	3.816	1078	201	3.079	75.196
10200	Igiene degli alimenti e della nutrizione	2	22	211	2.364	789	2.991	16.469	26	1.435	2.443	672	131	1.955	29.508
10300	Prevenzione e sicurezza degli ambienti di lavoro	3	24	252	3.172	2.401	4.991	19.586	2.009	1.822	3.465	1319	199	2.475	41.715
10400	Sanità pubblica veterinaria	4	552	436	7.334	5.270	7.003	29.290	41	2.948	4.350	1423	326	7.465	66.438
10500	Attività di prevenzione rivolte alle persone	5	46.967	257	10.856	34.335	11.563	34.482	115	1.499	5.234	2024	153	6.101	153.586
10600	Servizio medico legale	6	28	154	7.406	20.858	6.899	15.997	40	1.158	8.602	1060	200	2.774	65.176
19999	TOTALE ASSISTENZA SANITARIA COLLETTIVA IN AMBIENTE DI VITA E DI LAVORO	7	53.091	1.617	32.798	92.261	38.406	139.238	2.405	11.258	27.910	7576	1210	23.849	431.619
20100	Guardia medica	8	56	17	49.796	470	1.983	2.971	14	327	984	473	31	1.295	58.417
20201	Medicina generale - Medicina generica	9	177	69	434.881	3.442	3.570	7.311	48	1.003	5.735	856	200	6.442	463.734
20202	Medicina generale - Pediatria di libera scelta	10	7	13	135.014	99	902	998	1	78	722	218	64	1.243	139.359
20300	Emergenza sanitaria territoriale	11	1.240	1.327	84.912	3.508	14.360	66.997	253	39.026	4.853	3205	900	10.465	231.046
20401	Ass. farmacutica - Assistenza farmacutica erogata tramite le farmacie convenzionate	12	230.925	11	865.943	152	6.632	2.177	2	33	1.118	151	342	10.749	1.118.235
20402	Ass. farmacutica - Altre forme di erogazione dell'assistenza farmacutica	13	631.480	132	214.184	1.683	4.779	11.439	7	1.121	3.607	825	7418	9.994	886.669
20500	Assistenza integrativa	14	2.052	20	120.244	13.460	1.232	2.742	23	284	1.217	420	178	1.846	143.718
20601	Assistenza specialistica - Attività clinica	15	138.457	1.406	251.121	92.836	108.571	271.987	1.248	17.877	27.391	20643	2104	49.839	983.480
20602	Assistenza specialistica - Attività di laboratorio	16	78.840	602	134.403	17.624	49.493	79.197	210	5.895	7.368	11456	273	20.830	405.991
20603	Assistenza specialistica - Attività di diagnostica strumentale e per immagini	17	46.822	973	144.027	17.028	50.526	123.968	505	11.520	9.915	10625	606	20.746	437.261
20700	Assistenza protesica	18	0	21	137.525	4.988	2.672	6.510	84	380	3.201	1664	95	2.121	159.261
20801	Ass. territoriale ambulatoriale e domiciliare - Assistenza programmata a domicilio (AD)	19	5.156	152	98.468	5.363	8.066	26.142	40	2.155	3.592	1228	198	8.872	159.432
20802	Ass. territoriale ambulatoriale e domiciliare - Assistenza alle donne, famiglia, coppie (consulenti)	20	583	84	21.069	2.586	10.539	28.392	41	3.931	2.720	2617	350	6.793	79.705
20803	Ass. territoriale ambulatoriale e domiciliare - Assistenza psicologica	21	4.315	286	29.538	7.411	21.962	80.010	118	8.277	4.709	4539	868	43.538	205.571
20804	Ass. territoriale ambulatoriale e domiciliare - Assistenza riabilitativa ai disabili	22	21	32	105.998	2.657	7.959	10.405	22	1.376	1.668	1115	206	4.472	135.931
20805	Ass. territoriale ambulatoriale e domiciliare - Assistenza ai tossicodipendenti	23	3.763	112	7.895	1.323	5.873	22.550	30	2.483	1.388	1266	226	4.253	51.162
20806	Ass. territoriale ambulatoriale e domiciliare - Assistenza agli anziani	24	21	13	35.603	2.580	1.871	3.044	12	215	596	275	81	1.243	45.554
20807	Ass. territoriale ambulatoriale e domiciliare - Assistenza ai malati terminali	25	576	2	43.034	1.328	160	1.128	0	99	31	496	68	205	47.127
20808	Ass. territoriale ambulatoriale e domiciliare - Assistenza a persone affette da HIV	26	152	4	2.461	193	735	1.286	4	194	58	336	14	320	5.757
20901	Ass. territoriale semiresidenziale - Assistenza psicologica	27	196	74	3.354	920	3.093	19.404	23	1.035	1.146	543	134	1.770	31.692
20902	Ass. territoriale semiresidenziale - Assistenza riabilitativa ai disabili	28	16	6	46.060	563	1.010	668	1	138	176	269	70	1.176	50.153
20903	Ass. territoriale semiresidenziale - Assistenza ai tossicodipendenti	29	0	20	3.966	1	814	877	0	119	35	120	16	356	6.324
20904	Ass. territoriale semiresidenziale - Assistenza agli anziani	30	0	0	23.728	1	620	184	1	32	85	120	11	254	25.036
20905	Ass. territoriale semiresidenziale - Assistenza a persone affette da HIV	31	0	0	3.183	0	503	0	0	0	0	120	0	253	4.059
20906	Ass. territoriale semiresidenziale - Assistenza ai malati terminali	32	51	0	9.277	0	794	0	0	0	0	120	0	415	10.657
21001	Ass. territoriale residenziale - Assistenza psichiatrica	33	469	43	86.226	1.380	5.386	25.865	45	5.128	6.987	1030	81	1.437	134.079
21002	Ass. territoriale residenziale - Assistenza riabilitativa ai disabili	34	88	3	85.976	47	1.290	1.041	1	129	249	130	61	1.104	90.119
21003	Ass. territoriale residenziale - Assistenza ai tossicodipendenti	35	0	0	16.108	0	719	749	1	89	67	120	19	409	18.281
21004	Ass. territoriale residenziale - Assistenza agli anziani	36	356	4	142.498	550	1.458	1.429	5	365	522	78	35	1.174	148.474
21005	Ass. territoriale residenziale - Assistenza a persone affette da HIV	37	0	0	4.709	461	69	45	1	15	56	0	0	16	5.372
21006	Ass. territoriale residenziale - Assistenza ai malati terminali	38	1.102	6	59.368	962	1.033	1.557	1	349	299	416	36	1.719	66.848
21100	Assistenza idrotermale	39	0	0	12.782	54	328	42	1	15	56	60	7	1.534	14.879
29999	TOTALE ASSISTENZA DISTRETTUALE	40	1.146.921	5.432	3.413.353	183.670	319.002	801.115	2.742	103.488	90.551	65534	14692	216.883	6.363.383
30100	Attività di pronto soccorso	41	34.342	1.145	63.724	21.223	53.317	152.517	499	17.838	8.224	8690	2226	28.846	392.591
30201	Ass. ospedaliera per acuti in Day Hospital e Day Surgery	42	120.871	877	547.997	17.159	62.595	153.580	629	12.153	9.776	11174	1698	24.749	963.258
30202	Ass. ospedaliera per acuti in degenza ordinaria	43	321.676	4.888	722.902	172.398	417.821	1.113.509	3.505	72.846	62.904	77674	9040	133.482	3.112.645
30300	Interventi ospedalieri a domicilio	44	386	21	9	228	535	1.446	6	103	116	30	12	100	2.992
30400	Ass. ospedaliera per lungodegenti	45	2.214	110	107.617	299	5.689	3.868	0	1.133	382	1465	173	2.675	125.625
30500	Ass. ospedaliera per riabilitazione	46	858	59	274.403	1.026	4.759	12.289	35	608	548	838	127	5.093	300.643
30600	Emocomponenti e servizi trasfusionali	47	31.041	190	1.070	5.155	11.506	30.881	91	1.835	1.694	2673	179	4.532	90.847
30700	Trapianto organi e tessuti	48	3.041	112	518	1.316	3.953	7.415	24	407	538	201	59	986	18.570
39999	TOTALE ASSISTENZA OSPEDALIERA	49	514.429	7.402	1.718.240	218.804	560.175	1.475.505	4.789	106.923	84.182	102745	13514	200.463	5.007.171
49999	Totale	50	1.714.441	14.451	5.164.391	494.735	917.583	2.415.858	9.936	221.669	202.643	175855	29416	441.195	11.802.173
A1101	ALL. 1 - ONERI SOSTENUTI PER FORMAZIONE DEL PERSONALE	51	0	20	51	300	1.850	1.914	192	228	961	71	12	92	5.691
A1102	ALL. 1 - ONERI SOSTENUTI PER SISTEMI INFORMATIVI E STATISTICI	52	0	1.223	0	0	21.721	797	0	1.570	1.521	2951	11	97	29.891

Codice Livello La	Descrizione livello	Ordine esposizione	Consumi sanitari	Consumi non sanitari	Costi prest. sanitarie	Costi servizi sanitari	Costi servizi non sanitari	Personale sanitario	Personale professionale	Personale tecnico	Personale amministrativo	Ammortamenti	Sopravvenienze/Insussistenza	Altri costi	Totale
A1103	ALL. 1 - ONERI SOSTENUTI PER ALTRI ONERI DI GESTIONE	53	305	1.447	9.973	3.037	15.886	26.074	1.646	12.211	25.245	2573	1874	13.778	114.049
A1999	TOTALE ALLEGATO 1 - ONERI SOSTENUTI	54	305	2.690	10.024	3.337	39.457	28.785	1.838	14.009	27.727	5595	1897	13.967	149.631
A3101	ALL. 3 - MOBILITA' INTERREG. PER ASS. SANIT. COLLETTIVA IN AMBIENTE DI VITA E DI LAVORO - ATTIVA	77	0	0	0	0	0	0	0	0	0	0	0	0	66
A3102	ALL. 3 - MOBILITA' INTERREG. PER ASS. SANIT. COLLETTIVA IN AMBIENTE DI VITA E DI LAVORO - PASSIVA	78	0	0	0	0	0	0	0	0	0	0	0	0	304
A3201	ALL. 3 - MOBILITA' INTERREG. PER ASS. DISTRETTUALE SANITARIA DI BASE - ATTIVA	79	0	0	0	0	0	0	0	0	0	0	0	0	3.082
A3202	ALL. 3 - MOBILITA' INTERREG. PER ASS. DISTRETTUALE SANITARIA DI BASE - PASSIVA	80	0	0	0	0	0	0	0	0	0	0	0	0	2.671
A3203	ALL. 3 - MOBILITA' INTERREG. PER ASS. DISTRETTUALE FARMACEUTICA - ATTIVA	81	0	0	0	0	0	0	0	0	0	0	0	0	50.346
A3204	ALL. 3 - MOBILITA' INTERREG. PER ASS. DISTRETTUALE FARMACEUTICA - PASSIVA	82	0	0	0	0	0	0	0	0	0	0	0	0	41.954
A3205	ALL. 3 - MOBILITA' INTERREG. PER ASS. DISTRETTUALE SPECIALISTICA - ATTIVA	83	0	0	0	0	0	0	0	0	0	0	0	0	49.785
A3206	ALL. 3 - MOBILITA' INTERREG. PER ASS. DISTRETTUALE SPECIALISTICA - PASSIVA	84	0	0	0	0	0	0	0	0	0	0	0	0	121.585
A3207	ALL. 3 - MOBILITA' INTERREG. PER ASS. DISTRETTUALE TERMIALE - ATTIVA	85	0	0	0	0	0	0	0	0	0	0	0	0	2.082
A3208	ALL. 3 - MOBILITA' INTERREG. PER ASS. DISTRETTUALE TERMIALE - PASSIVA	86	0	0	0	0	0	0	0	0	0	0	0	0	3.460
A3209	ALL. 3 - MOBILITA' INTERREG. PER ASS. DISTRETTUALE DI EMERGENZA SANITARIA - ATTIVA	87	0	0	0	0	0	0	0	0	0	0	0	0	2.998
A3210	ALL. 3 - MOBILITA' INTERREG. PER ASS. DISTRETTUALE DI EMERGENZA SANITARIA - PASSIVA	88	0	0	0	0	0	0	0	0	0	0	0	0	4.492
A3211	ALL. 3 - MOBILITA' INTERREG. PER ASS. DISTRETTUALE TERR. AMBULATORIALE E DOMICILIARE - ATTIVA	89	0	0	0	0	0	0	0	0	0	0	0	0	68
A3212	ALL. 3 - MOBILITA' INTERREG. PER ASS. DISTRETTUALE TERR. AMBULATORIALE E DOMICILIARE - PASSIVA	90	0	0	0	0	0	0	0	0	0	0	0	0	35
A3213	ALL. 3 - MOBILITA' INTERREG. PER ASS. DISTRETTUALE TERR. SEMIRESIDENZIALE - ATTIVA	91	0	0	0	0	0	0	0	0	0	0	0	0	66
A3214	ALL. 3 - MOBILITA' INTERREG. PER ASS. DISTRETTUALE TERR. SEMIRESIDENZIALE - PASSIVA	92	0	0	0	0	0	0	0	0	0	0	0	0	22
A3215	ALL. 3 - MOBILITA' INTERREG. PER ASS. DISTRETTUALE TERR. RESIDENZIALE - ATTIVA	93	0	0	0	0	0	0	0	0	0	0	0	0	67
A3216	ALL. 3 - MOBILITA' INTERREG. PER ASS. DISTRETTUALE TERR. RESIDENZIALE - PASSIVA	94	0	0	0	0	0	0	0	0	0	0	0	0	23
A3217	ALL. 3 - MOBILITA' INTERREG. PER ASS. DISTRETTUALE PROTETICA - ATTIVA	95	0	0	0	0	0	0	0	0	0	0	0	0	66
A3218	ALL. 3 - MOBILITA' INTERREG. PER ASS. DISTRETTUALE PROTETICA - PASSIVA	96	0	0	0	0	0	0	0	0	0	0	0	0	22
A3301	ALL. 3 - MOBILITA' INTERREG. PER ASS. OSPEDALIERA - ATTIVA	97	0	0	0	0	0	0	0	0	0	0	0	0	262.867
A3302	ALL. 3 - MOBILITA' INTERREG. PER ASS. OSPEDALIERA - PASSIVA	98	0	0	0	0	0	0	0	0	0	0	0	0	467.887
A4201	ALL. 4 - ASS. TERRITORIALE, AMBULATORIALE E DOMICILIARE AI TOSSICODIP. INTERNAITO DETENUTI	99	0	0	0	0	0	0	0	0	0	0	0	0	2.044
A5001	ALL.5 - CHIRURGIA ESTETICA	102	0	0	0	0	0	0	0	0	0	0	0	0	80
A5003	ALL.5 - MEDICINE NON CONVENCIONALI	104	0	0	0	0	0	0	0	0	0	0	0	0	86
A5005	ALL.5 - CERTIFICAZIONI MEDICHE	106	0	0	0	0	0	0	0	0	0	0	0	0	21
A5007	ALL.5 - LASERTERAPIA ANTALGICA, ELETTROTHERAPIA ANTALGICA, ULTRASUONOTERAPIA, MESOTERAPIA	108	0	0	0	0	0	0	0	0	0	0	0	0	15
A5199	ALL.5 - ALTRE PRESTAZIONI ESCLUSE DAI LEA - ALTRO	117	0	0	0	0	0	0	0	0	0	0	0	0	333
A5999	TOTALE ALLEGATO 5 - PRESTAZIONI EVENTUALMENTE EROGATE NON RICONDUCEBILI AI LEA	118	0	0	0	0	0	0	0	0	0	0	0	0	535
A6002	ALL.6 - STRANIERI IRREGOLARI - ASSISTENZA DISTRETTUALE	120	0	0	0	0	0	0	0	0	0	0	0	0	332
A6003	ALL.6 - STRANIERI IRREGOLARI - ASSISTENZA OSPEDALIERA	121	0	0	0	0	0	0	0	0	0	0	0	0	3.338

### **Proposta di copertura perdita / destinazione dell'utile**

La Regione Lazio presenta un risultato d'Esercizio 2018 pari ad € 97,47 €/mln.

Tale risultato tiene conto del conferimento delle coperture fiscali preordinate e vincolate alla copertura dei disavanzi del SSR, pari a complessivi 91,091 mln di euro.

Tale copertura, a seguito dello svincolo, sarà destinata al Bilancio Regionale.

Il risultato positivo di gestione prima della copertura, pari ad € 6,385 mln di euro sarà destinato al ripiano dei fondi di dotazione delle ASL all'esito delle risultanze delle attività in corso presso le medesime aziende.