

Direzione Regionale: AGENZIA REGIONALE DI PROTEZIONE CIVILE

Area:

DETERMINAZIONE

N. G07782 del 18/06/2018

Proposta n. 9810 del 15/06/2018

Oggetto:

Sisma Centro Italia del 24 agosto 2016 – Intervento urgente per la messa in sicurezza dei moduli abitativi per evitare un pericolo grave ed immediato per l'incolumità e la sicurezza delle persone, ai sensi dell'art. 163 del D.lgs. 50/2016. Spesa complessiva di € 25.600,00 (IVA esclusa) a favore della ditta Galli Gaetano s.r.l., da imputarsi sulla Contabilità Speciale n. 6022 presso la Banca d'Italia – Esercizio Finanziario 2018 – CIG:Z852328FB9.

Proponente:

Estensore

TIBALDESCHI GIUSEPPE

Responsabile del procedimento

TULUMELLO CARMELO

Responsabile dell' Area

Direttore Regionale

C. TULUMELLO

Protocollo Invio

Firma di Concerto

OGGETTO: Sisma Centro Italia del 24 agosto 2016 – Intervento urgente per la messa in sicurezza dei moduli abitativi per evitare un pericolo grave ed immediato per l'incolumità e la sicurezza delle persone, ai sensi dell'art. 163 del D.lgs. 50/2016. Spesa complessiva di € 25.600,00 (IVA esclusa) a favore della ditta Galli Gaetano s.r.l., da imputarsi sulla Contabilità Speciale n. 6022 presso la Banca d'Italia – Esercizio Finanziario 2018 – **CIG:Z852328FB9**.

IL DIRETTORE DELL'AGENZIA REGIONALE DI PROTEZIONE CIVILE

VISTO lo Statuto della Regione Lazio;

VISTA la Legge Regionale del 18 febbraio 2002 n. 6 e successive modifiche, "Disciplina del sistema organizzativo della Giunta e del Consiglio e disposizioni relative alla dirigenza ed al personale regionale";

VISTO il Regolamento Regionale n. 1 del 6 settembre 2002 e ss.mm.ii.;

VISTO l'art. 19 della legge regionale 26 febbraio 2014, n. 2, avente ad oggetto, "Sistema integrato regionale di protezione civile. Istituzione dell'Agazia regionale di protezione civile", che ha istituito l'Agazia Regionale di Protezione Civile;

VISTA la Deliberazione di Giunta regionale n. 661 del 07 novembre 2016 con cui è stato conferito al Dott. Carmelo Tulumello l'incarico di Direttore della "Agazia regionale di protezione civile";

VISTO il Regolamento Regionale 10 novembre 2014, n. 25, avente ad oggetto "Regolamento di organizzazione dell'Agazia Regionale di Protezione Civile", e successive modificazioni;

VISTA la determinazione n. G04836 del 14/04/2017, "Riorganizzazione delle strutture organizzative di base della Agazia Regionale di Protezione Civile", con la quale si è provveduto a riorganizzare la struttura organizzativa dell'Agazia regionale di Protezione Civile;

VISTI i commi 1 e 2 dell'art. 5 della legge 24 febbraio 1992, n. 225 e successive modificazioni ed integrazioni recante disposizioni per "Istituzione del Servizio Nazionale della Protezione Civile" relativi al potere di ordinanza a seguito della dichiarazione dello stato di emergenza;

VISTO il D. Lgs. 2 gennaio 2018 n. 1, *Codice della Protezione Civile*, ed in particolare il Capo IV recante "Gestione delle emergenze di rilievo nazionale";

VISTO il Decreto Legislativo n. 50 del 18 aprile 2016 relativo alla "Attuazione delle direttive 2014/23/UE, 2014/24/UE e 2014/25/UE sull'aggiudicazione dei contratti di concessione, sugli appalti pubblici e sulle procedure d'appalto degli enti erogatori nei settori dell'acqua, dell'energia, dei trasporti e dei servizi postali, nonché per il riordino della disciplina vigente in materia di contratti pubblici relativi a lavori, servizi e forniture";

CONSIDERATO CHE il 24 agosto 2016, alle ore 3.36, una scossa di terremoto di magnitudo 6.0 ha colpito le regioni Lazio, Marche ed Umbria, interessando nella Regione Lazio la provincia di Rieti, con oltre 200 repliche nella stessa giornata che hanno interessato le località colpite, di cui sei scosse di magnitudo compresa tra 4 e 5 e una di magnitudo 5.3;

CHE alcuni team di valutazione del Dipartimento Nazionale di Protezione Civile sono partiti subito dopo il sisma verso le zone colpite per verificare la situazione in raccordo con i centri operativi attivati a livello locale e per garantire il necessario supporto del Servizio Nazionale;

CHE immediatamente si è mobilitato il Sistema Integrato di Protezione Civile, che ha visto il Dipartimento Nazionale di Protezione Civile, attivare le colonne mobili della Regione Lazio e delle regioni direttamente interessate dall'evento sismico, oltre che delle Regioni Abruzzo, Friuli Venezia Giulia, Molise, Toscana, Emilia-Romagna e delle Organizzazioni Nazionali di volontariato Anpas e Misericordie, avviando immediatamente i protocolli di intervento previsti dal metodo Augustus;

CHE sono state immediatamente poste in essere da parte dei componenti del Sistema Integrato di Protezione Civile le attività di soccorso e assistenza alla popolazione, con allestimento di aree di accoglienza complete di cucine da campo, grazie alla presenza di squadre di operatori, mezzi, attrezzature e volontari;

VISTA la Delibera del Consiglio dei ministri del 25 agosto 2016 pubblicata sulla Gazzetta Ufficiale Serie Generale n.199 del 26 agosto 2016 con la quale è stato dichiarato, per un periodo di 180 giorni, lo stato di emergenza in conseguenza degli eccezionali eventi sismici che il giorno 24 agosto 2016 hanno colpito il territorio delle regioni Abruzzo, Lazio, Marche e Umbria;

VISTO il decreto del Presidente della Regione Lazio 25 agosto 2016, n. T00178, recante "Dichiarazione dello stato di calamità naturale" ai sensi della l.r. 26 febbraio 2014 n. 2, art. 15 comma 1, per il territorio dei Comuni di Accumoli e Amatrice a seguito dell'evento sismico verificatosi nel giorno 24 agosto 2016"

VISTA l'Ordinanza del Capo del Dipartimento di Protezione Civile (OCDPC) n. 388 del 26 agosto 2016 ed in particolare:

- il comma 2 dell'art. 1 ed il comma che dispone che i soggetti competenti assicurano l'espletamento degli interventi necessari volti ad assicurare l'indispensabile attività di soccorso, assistenza e ricovero delle popolazioni colpite dai predetti eventi calamitosi;
- il comma 3 art. 5 che prevede, per l'espletamento delle attività previste dalla ordinanza, la possibilità di avvalersi, ove ricorrano i presupposti, delle procedure di cui agli articoli 63 e 163 del decreto legislativo 18 aprile 2016, n. 50 in materia di contratti pubblici relativi a lavori servizi e forniture;

VISTE le ordinanze n. 389 del 28 agosto 2016 e n. 391 del 1 settembre 2016 del Capo del Dipartimento della Protezione Civile recanti "Ulteriori interventi urgenti di protezione civile conseguenti all'eccezionale evento sismico che ha colpito il territorio delle Regioni Lazio, Marche, Umbria e Abruzzo il 24 agosto 2016";

VISTO il Decreto del Capo del Dipartimento di Protezione Civile (DCDPC) n. 2624 del 28 agosto 2016 con il quale sono stati definiti la composizione e le modalità di funzionamento della Direzione di Comando e Controllo (Di.Coma.C.) al fine di coordinare e stabilire le attività e le linee di intervento relative all'OCDPC n. 388/2016;

VISTO il decreto del Presidente della Regione Lazio T00183 del 20 settembre 2016 con cui sono stati nominati i componenti del C.O.I. - Comitato Operativo Intercomunale per la direzione e il coordinamento delle attività di soccorso e di assistenza alla popolazione, a supporto dei Sindaci dei Comuni di Amatrice e Accumoli, tra il dott. Fabrizio Cola, quale membro supplente del Coordinatore;

RICHIAMATO il D.P.R.L n. T00179 del 8 settembre 2016 con cui è stato nominato l'Ing. Wanda D'Ercole soggetto delegato per la gestione e l'utilizzo dei fondi in contabilità speciale previsti

dall'Ordinanza del Capo della Protezione Civile n. 388 del 26 agosto 2016, destinati per quanto di competenza alla Regione Lazio;

CONSIDERATO che ai sensi dell'art. 4, comma 2 dell'O.C.D.P.C. n. 388/2016 è stata autorizzata l'apertura della contabilità speciale intestata al Soggetto delegato nella persona dell'Ing. Wanda D'ercole presso la Banca d'Italia con il codice contabilità n. 6022;

VISTE le circolari del Soggetto Attuatore Delegato n. 2 del 6 ottobre 2016 avente ad oggetto *“Modalità operative per l'utilizzo dei fondi in contabilità speciale previsti dall'Ordinanza del Capo del Dipartimento della Protezione civile n. 388 del 26.08.2016”* e n. 5 del 25 novembre 2016 avente ad oggetto *“Primi interventi urgenti conseguenti all'eccezionale evento sismico che ha colpito il territorio delle Regioni Lazio, Marche, Umbria e Abruzzo il 24.08.2016. Trasmissione nuovo prospetto di sintesi delle spese ammissibili”*;

VISTI i Decreti del Ministro dell'Economia e Finanze del 29 maggio 2007, concernente: Approvazione delle Istruzioni sul Servizio di Tesoreria dello Stato e del 30 aprile 2015 concernente: Definizione di nuove modalità di emissione, di natura informatica, degli ordinativi di pagamento da parte dei titolari di contabilità speciale;

VISTO l'art. 163 del D.lgs. n. 50/2016 ed in particolare:

- il comma 8 che prevede l'ammissibilità dell'affidamento diretto nei limiti di valore, calcolato ai sensi dell'art. 35 del succitato decreto, inferiore alla soglia europea;
- il comma 9 che, in assenza di prezziari ufficiali, l'importo delle forniture e servizi affidate è stabilito provvisoriamente tra le parti;
- il comma 10 che prescrive la pubblicazione sul profilo committente degli atti di affidamento effettuati ai sensi dell'art. 163;

VISTO il comma 2 dell'art. 5 dell'OCDPC n. 394 del 19 settembre 2016 in base al quale, nell'acquisizione di beni e servizi, può procedersi in deroga ai seguenti articoli del decreto legislativo 18 aprile 2016, n. 50 nei limiti prestabiliti ovvero agli artt. nn.:

- *“32, 33, 36, 70, 72, 73, 76 e 98, allo scopo di consentire la semplificazione della procedura di affidamento e l'adeguamento della relativa tempistica alle esigenze del contesto emergenziale; la deroga all'articolo 36, in particolare, è consentita nei limiti di quanto previsto dall'articolo 5, comma 3, dell'ordinanza n. 388/2016 e quella agli articoli 76 e 98 è riferita alle tempistiche e modalità delle comunicazioni ivi previste, da esercitare in misura compatibile con le esigenze del contesto emergenziale;”*

- *“37 e 38, allo scopo di consentire di procedere direttamente ed autonomamente all'acquisizione di lavori, servizi e forniture di qualsiasi importo in assenza del possesso della qualificazione ivi prevista e del ricorso alle Centrali di Committenza;”*

- *“60, 61, 63 e 85, allo scopo di semplificare e accelerare la procedura per la scelta del contraente;”*

- *“95, allo scopo di consentire di ricorrere al criterio del prezzo più basso anche al di fuori delle ipotesi previste dalla norma;”*

VISTO l'art. 1 dell'OCDPC n. 391 del 1 settembre 2016 che recita *“I contratti e gli accordi quadro stipulati dai soggetti di cui all'articolo 1, comma 1, dell'ordinanza del Capo del Dipartimento della protezione civile n. 388 del 26 agosto 2016, strettamente connessi alle attività di cui al comma 2*

del medesimo art. 1, sono dichiarati, nelle more dell'approvazione degli organi di controllo, immediatamente efficaci ed esecutivi";

DATO ATTO CHE il giorno 18 gennaio 2017 i territori delle Regioni Abruzzo, Lazio, Marche e Umbria sono stati colpiti da ulteriori eventi sismici di magnitudo registrata massima di 5,6;

VISTA la Delibera della Presidenza del Consiglio dei Ministri del 20 gennaio 2017, che a seguito degli ulteriori eventi sismici che il giorno 18 gennaio 2017 nonché degli eccezionali fenomeni meteorologici che hanno interessato le Regioni a partire dalla seconda decade del mese di gennaio, estende gli effetti dello stato di emergenza inizialmente dichiarato con delibera del 25 agosto 2016 fino al 30 aprile 2017 e attualmente prorogato;

PRESO ATTO delle esigenze rappresentate dal responsabile del COI dott. Fabrizio Cola, presente sui luoghi colpiti dal terremoto, in merito alla necessità di assumere provvedimenti in somma urgenza finalizzati a garantire i servizi essenziali a tutela della popolazione interessata dal Sisma;

PRESO ATTO dell'ordine di servizio del Segretario Generale, prot. 0616109 del 4/12/2017, con il quale l'Arch. Pasquale Zangara dirigente dell'Area Qualità dell'Ambiente della Direzione Regionale Politiche Ambientali e Ciclo dei Rifiuti, tra l'altro, è stato incaricato delle attività tecnico-amministrative inerenti il completamento delle pratiche di somma urgenza attivate a seguito del sisma 2016/2017;

DATO ATTO che nel verbale di somma urgenza datato 27.04.2017, il responsabile del COI Amatrice-Accumoli dichiara che:

- a seguito di sopralluoghi in località Colle Pagliuca, Cornillo Vecchio, Moletano, Faizzone, Colle Moresco, Casale in comune di Amatrice si è accertato che occorre intervenire per la messa in sicurezza dei moduli abitativi per evitare un pericolo grave ed immediato per l'incolumità e la sicurezza delle persone;
- che tali interventi necessitano per la salvaguardia della pubblica incolumità mediante l'attivazione di un intervento di somma urgenza;
- a tal fine è stata contattata la ditta Galli Gaetano con sede ad Amatrice P.zza Sagnotti 2 (P.IVA 01020550578), che si è resa disponibile ad effettuare gli interventi necessari ad affrontare l'emergenza in loco al costo di € 25.600,00 al netto di IVA;

DATO ATTO che la tipologia di attività e l'estrema urgenza di provvedere in merito, in ragione della natura degli interessi tutelati, non hanno consentito il ricorso al mercato elettronico della pubblica amministrazione;

DATO ATTO che, in ragione della esigenza di operare nella massima immediatezza, si è derogato all'art. 32, comma 9 del D.Lgs. 50/2016 di cui all'art. 5 dell'O.C.D.P.C. n. 394/2016, al fine di dare immediata esecuzione al contratto stesso, rinviando la verifica del possesso dei requisiti per la partecipazione al momento immediatamente successivo alla formalizzazione dell'affidamento;

DATO ATTO che, in ragione delle riferite ed attestate esigenze di urgenza, come dichiarate dal Responsabile del COI nel verbale di somma urgenza, la valutazione di convenienza vada condotta alla stregua delle diverse esigenze sottese all'acquisizione di cui al presente provvedimento;

RILEVATO, in particolare, che l'urgenza di provvedere in merito costituisce caratteristica essenziale della fornitura poiché eventuali ritardi, determinerebbero conseguente pregiudizievole sulla regolare erogazione dei servizi con conseguenti fattispecie di danno di diverso profilo;

RITENUTO che il contesto emergenziale di riferimento e la specificità dell'esigenza sottesa al presente provvedimento integrino, *ictu oculi*, i presupposti necessari a far emergere la rilevanza assoluta della immediatezza della fornitura in argomento quale caratteristica essenziale del bene stesso;

DATO ATTO in particolare, che nell'ambito di una doverosa ponderazione degli interessi in gioco, la deroga all'obbligo di procedere all'acquisto sul mercato elettronico è strumentale ad un tempestivo ed efficace perseguimento dell'interesse pubblico che, come evidenziato dai richiami della giurisprudenza contabile, non può assumersi recessivo rispetto ad una valutazione di convenienza in termini meramente finanziari;

VISTO il preventivo di spesa dei lavori a corpo, redatto dalla ditta Galli Gaetano con sede ad Amatrice P.zza Sagnotti 2 (P.IVA 010205505789), prodotto al COI Amatrice Accumoli, dell'importo di € 25.600,00 oltre IVA ed il verbale di accertamento di somma urgenza datato 27.04.17;

RITENUTO che la presente spesa rientri nelle tipologie previste dall'attuale normativa per l'imputazione delle stesse sulla Contabilità Speciale intestata al Soggetto delegato nella persona dell'Ing. Wanda D'Ercole aperta presso la Banca d'Italia con il codice contabilità n. 6022, sulla quale graverà la spesa derivante dal presente atto;

RITENUTO pertanto di imputare la somma di complessiva di € 25.600,00 oltre IVA, in favore della ditta Galli Gaetano con sede ad Amatrice P.zza Sagnotti 2 (P.IVA 010205505789), sulla Contabilità Speciale intestata al Soggetto delegato nella persona dell'Ing. Wanda D'Ercole aperta presso la Banca d'Italia con il codice contabilità n. 6022;

VISTA la perizia giustificativa dei lavori di somma urgenza, datata 08.05.2017 relativa ai lavori indicati in epigrafe e sottoscritta dal Responsabile del C.O.I. Amatrice - Accumoli, Fabrizio Cola, acquisita agli atti;

VISTA la variante alla suddetta perizia giustificativa dei lavori di somma urgenza, redatta in pari data dal Responsabile del C.O.I. Amatrice - Accumoli, Fabrizio Cola, nella quale si dà atto che *“a seguito verifica dei lavori si è preso atto che sono stati effettuati dei lavori di miglioria, su richiesta dei locatari, senza incremento di prezzo, riguardanti la pavimentazione esterna da piastrelle 40x40 in cls a massetto armato, ad esclusione del Mapre di Ranaglia Pietro in località Casale”*, e nella quale si dà atto che i lavori sono ultimati e che *“i prezzi applicati per le categorie di lavoro, sono da intendersi congrui e nella realtà del mercato locale”*;

VISTO il verbale di fine lavori, datato 08.05.2017, visto anche il I° e ultimo SAL redatto dalla Ditta Galli Gaetano e controfirmato dal Responsabile del C.O.I. Amatrice - Accumoli, nel quale si dà atto del termine dei lavori;

VISTA la relazione redatta dall'Arch. Pasquale Zangara dirigente dell'Area Qualità dell'Ambiente della Direzione Regionale Politiche Ambientali e Ciclo dei Rifiuti, con la quale si attesta che, i lavori di cui al verbale di somma urgenza del 27.04.2017 e della perizia estimativa del 08.05.2017

risultano eseguiti come da documentazione allegata e sottoscritta dal responsabile del COI Amatrice e Accumoli;

ATTESO che, in attuazione alle disposizioni in materia di tracciabilità dei flussi finanziari, giusto art.3 legge 136/2010 e s.m.i., è stato attribuito dall'ANAC il codice identificativo di gara **CIG:Z852328FB9**, da riportare sugli strumenti di pagamento in relazione a ciascuna transazione posta in essere inerente la presente procedura;

VISTO il combinato disposto del comma 1 dell'art. 29 del D.lgs. 50/2016 e dell'art. 37 del Decreto Legislativo n. 33/2013, che prevede l'obbligo della pubblicazione sul profilo committente dell'Amministrazione nella sezione "Amministrazione trasparente", per adempiere alle prescrizioni normative in materia di trasparenza;

D E T E R M I N A

Per le motivazioni indicate in premessa che si intendono integralmente riportate:

- 1) di prendere atto che, per le motivazioni sopra espresse, il Responsabile del COI Amatrice-Accumoli ha provveduto ad affidare in somma urgenza lavori per la messa in sicurezza dei moduli abitativi per evitare un pericolo grave ed immediato per l'incolumità e la sicurezza delle persone in località Colle Pagliuca, Cornillo Vecchio, Moletano, Faizzone, Colle Moresco, Casale in comune di Amatrice come da verbale di accertamento di somma urgenza del 27 aprile 2017 e di perizia giustificativa lavori di somma urgenza e di variante datata 08 maggio 2017;
- 2) di approvare la procedura di affidamento in somma urgenza dei lavori in oggetto, ai sensi dell'art. 163 del D.lgs. 50/2016;
- 3) di prendere atto del preventivo di spesa, allegato al presente atto, prodotto dalla ditta Galli Gaetano con sede ad Amatrice, P.zza Sagnotti 2 (P.IVA 010205505789), acquisito dal Responsabile del COI Amatrice – Accumoli relativo ad interventi di messa in sicurezza di cui sopra dell'importo di € 25.600,00 oltre IVA;
- 4) di imputare l'importo derivante dal presente provvedimento pari ad euro 25.600,00 IVA esclusa in favore della ditta Galli Gaetano con sede ad Amatrice P.zza Sagnotti 2 (P.IVA 010205505789) sulla Contabilità Speciale intestata al Soggetto delegato nella persona dell'Ing. Wanda D'Ercole aperta presso la Banca d'Italia con il codice contabilità n. 6022;
- 5) di prendere atto della relazione dell'Arch. Pasquale Zangara, che si allega al presente atto di cui forma parte integrante, e relativa all'effettuazione dei lavori, nella quale si attesta che i lavori di cui al verbale di somma urgenza del 27.04.2017 e della perizia estimativa del 08.05.2017 e allegato risultano eseguiti come da documentazione allegata e sottoscritta dal responsabile del COI Amatrice e Accumoli;
- 6) di subordinare la liquidazione dell'importo suddetto all'esito positivo delle verifiche e controlli previsti dalla normativa vigente sull'affidatario;

- 7) di inviare la documentazione necessaria relativa al presente affidamento, ai sensi e per gli effetti dell'art. 163, presso l'ANAC per i controlli di competenza;
- 8) di provvedere alla pubblicazione dei dati previsti dal Decreto Legislativo n. 33/2013 nella sezione relativa alla trasparenza del sito internet regionale (www.regione.lazio.it);
- 9) di dare atto che il codice identificativo gara è il n **CIG:Z852328FB9**

Avverso il presente atto è ammesso ricorso giurisdizionale innanzi al Tribunale Amministrativo del Lazio nel termine di giorni 30 (trenta) dalla data di pubblicazione.

Il Direttore
Carmelo Tulumello

Copia

RELAZIONE

OGGETTO: Sisma Centro Italia del 24 agosto 2016 – Intervento urgente per la messa in sicurezza dei moduli abitativi per evitare un pericolo grave ed immediato per l'incolumità e la sicurezza delle persone, ai sensi dell'art. 163 del D.lgs. 50/2016. Impegno complessivo di € 25.600,00 (IVA esclusa) a favore della ditta Galli Gaetano s.r.l. da imputarsi sulla Contabilità Speciale n. 6022 presso la Banca d'Italia – Esercizio Finanziario 2018 – **CIG:Z852328FB9**.

Con ordine di servizio del Segretario Generale, prot. 0616109 del 4/12/2017 viene disposto che l'Arch. Pasquale Zangara, dirigente dell'Area Qualità dell'Ambiente della Direzione Regionale Politiche Ambientali e Ciclo dei Rifiuti si occupi, tra l'altro, delle attività tecnico – amministrative inerenti il completamento delle pratiche di somma urgenza attivate a seguito del sisma 2016/2017.

Viste le ordinanze del Capo Dipartimento Protezione Civile emesse a seguito del sisma 2016/17;

Considerato che a seguito degli eventi sismici per ultimo quello del 18/01/2017, occorre la messa in sicurezza dei moduli abitativi per evitare un pericolo grave ed immediato per l'incolumità e la sicurezza delle persone.

Considerato che a seguito di quanto sopra il Responsabile del COI Amatrice Accumoli, con la nota del 27.04.17 redigeva verbale di somma urgenza relativamente ai lavori per la messa in sicurezza dei moduli abitativi per evitare un pericolo grave ed immediato per l'incolumità e la sicurezza delle persone in località Colle Pagliuca, Cornillo Vecchio, Moletano, Faizzone, Colle Moresco, Casale in comune di Amatrice.

Con successiva Perizia giustificativa dei lavori del 08/5/2017 si accertava la congruità dei prezzi e l'ultimazione dei lavori, così come da verbale di fine lavori del 08/5/2017, sottoscritto dall'impresa e dal Responsabile del COI Amatrice Accumoli.

Per quanto sopra, si fa presente che i lavori previsti sia dal verbale di accertamento di somma urgenza datato 27 aprile 2017, sia dalla perizia giustificativa lavori di somma urgenza datata 8 maggio 2017 sottoscritti da Fabrizio Cola Responsabile del COI Amatrice-Accumoli in servizio presso l'Agenzia Regionale di Protezione Civile della Regione Lazio, risultano eseguiti come descritto nella documentazione allegata ed in particolare nel certificato di fine lavori, della perizia giustificativa lavori somma urgenza e allegato, del 1° e ultimo SAL.

22 maggio 2018

In Fede
Arch. Pasquale Zangara



**REGIONE LAZIO
AGENZIA REGIONALE DI PROTEZIONE CIVILE**

**VERBALE DI ACCERTAMENTO SOMMA URGENZA
Art. 163, COMMA 1, D.Lgs. n. 50/2016**

Il giorno 18/4/2017, alle ore 9,00 Il sottoscritto Fabrizio Cola, Responsabile del COI Amatrice- Accumoli in servizio presso l'Agenzia Regionale di Protezione Civile della Regione Lazio, su indicazione di Armando Bartolelli nella qualità di responsabile della funzione agricola del COI, in servizio presso l'assessorato agricoltura della Regione Lazio, premesso che:

- In data 24/8/2016, 30/10/2016,18/1/2017 si sono verificati nei comuni di Amatrice e Accumoli eventi sismici di fortissima intensità;
- in data 8 aprile 2017 sono stati ultimati i moduli abitativi per gli allevatori (c.d. MAPRE) nel territorio del Comune di Amatrice- Accumoli;
- a seguito di sopralluoghi in località Colle Pagliuca (Amatrice), località Cornillo Vecchio (Amatrice), località Moletano (Amatrice), località Faizzone (Amatrice), località Colle Moresco (Amatrice), località Casale (Amatrice) si è accertato che occorre intervenire per la messa in sicurezza dei Moduli abitativi per evitare un pericolo grave ed immediato per l'incolumità e la sicurezza delle persone;
- in particolare le condizioni morfologiche delle aree montane dei Comuni di Amatrice e Accumoli hanno determinato sezioni di scavo che hanno creato dislivelli di terreno a ridosso dei moduli, sia a monte che a valle, con rischi di scivolamento del terreno, con conseguente pericolo per l'incolumità dei residenti.

CONSIDERATO:

- che permane una condizione di pericolo con elevato rischio di incolumità per le persone;
- che, pertanto, è necessario intervenire **a salvaguardia della pubblica incolumità** mediante l'attivazione di un pronto intervento per lavori di messa in sicurezza delle aree di accesso per le persone adiacenti ai seguenti moduli, località Colle Pagliuca (Amatrice) Di Mario Gabriella, località Cornillo Vecchio (Amatrice) Gentile Loreto, località Moletano (Amatrice) D'Angelo Pietro, località Faizzone (Amatrice) Guerrini Luca, località Colle Moresco (Amatrice) Zero Marianna, località Casale (Amatrice) Ranaglia Pietro;
- che a tal fine è stata contattata la ditta Galli Gaetano con sede in Amatrice Piazza Sagnotti,2 che si è resa disponibile ad eseguire gli interventi necessari a fronteggiare emergenza sopra descritta;
- che per i lavori sopra descritti si è convenuto un importo pari a € 25.600,00 oltre iva, come da preventivo che si allega, comprensivo degli oneri per la sicurezza. Il prezzo è a corpo. Gli stessi dovranno avere immediato avvio;

Visto l'art. 163 del D. Lgs. 50/2016;

Visto l'art. 5 dell'OCDPC n. 388/2016;

Visto il DL 189/2016 come convertito in legge 229/2016;

Tutto quanto sopra considerato, il sottoscritto

DICHIARA:

con il presente **VERBALE**, redatto ai sensi dell'art. 163 del D.Lgs. 50/2016, che i lavori di cui trattasi rivestono carattere di **SOMMA URGENZA**, riservandosi di compilare la perizia giustificativa della spesa per l'esecuzione dei lavori stessi, ai fini dell'approvazione ai sensi dell'art. 163, comma 4, del D.Lgs. n.50/2016.

Atene, Li 27/4/2017

**IL Verbalizzante
(nominativo, ruolo e firma)**

Col *Fabrizio Cui* (Fabrizio Cui)
Dipartimento Agronomo
Funzione Agricola Cui

**l'impresa
(nominativo, ruolo e firma)**

Ditta GALLI GAETANO
Piazza A. Sagnotti 2
02012 AMATRICIA (RI)
C.F.: GLL GAN 14103 H7680
P. I.V.A.: 01020550578

DITTA GAETANO GALLI
Piazza A. Sagnotti, 2
02012 Amatrice (RI)
P.I. 01020550578
C.F. GLL GTN 74L03 H769Q
e-mail: gaetano.galli@libero.it
pec: galli.gaetano@pec.it

REGIONE LAZIO

C/O AMATRICE

Oggetto: Offerta lavori da eseguire presso 6 Mapre siti nel Comune di Amatrice (RI).

Si rimette l'offerta lavori da eseguire presso 6 Mapre siti nel Comune di Amatrice (RI), come da dettaglio:

1. DI MARIO GABRIELLA - Loc. COLLE PAGLIUCA

I lavori di sistemazione esterna consistono nella realizzazione di pavimentazione con piastrelle in cemento pressato delle dimensioni di cm 40x40, previa sistemazione di piano e letto di posa; per ingresso MAPRE. Sistemazione del piazzale con la fornitura e stesa del ghiaio.

A CORPO Euro 2.400,00

2. GENTILE LORETO - Loc. CORNILLO VECCHIO

I lavori di sistemazione esterna consistono nel reinterro con breccia di cava ai fianchi del MAPRE e strada di ingresso. Pavimentazione con piastrelle di cemento cm 40x40 lato ingresso. Allaccio di energia elettrica da consegna a quadro, Realizzazione impianto fognante.

A CORPO Euro 4.500,00

3. D'ANGELO PIETRO - Loc. MOCETANO

I lavori di sistemazione esterna consistono nel reinterro con breccia di cava ai fianchi del MAPRE. Pavimentazione con piastrelle di cemento cm 40x40 per marciapiede intorno al MAPRE plu' ingresso di circa mq 20. Rialzo di pozzetti esistenti e allaccio energia elettrica da consegna a quadro.

A CORPO Euro 4.200,00

4. GUERRINI LUCA - Loc. FAIZZONE

I lavori di sistemazione esterna consistono nel reinterro con breccia di cava ai fianchi del MAPRE e strada di ingresso. Pavimentazione con piastrelle di cemento cm 40x40 per marciapiede ingresso.



DITTA GAETANO GALLI
Piazza A. Sagnotti, 2
02012 Amatrice (RI)
P.I. 01020550578
C.F. GLL GTN 74L03 H769Q
e-mail: gaetano.galli@libero.it
pec: galli.gaetano@pec.it

Drenaggio mediante scavo e posa di tubo drenante per una lunghezza di cm 60. Allaccio alla fognatura di pozzetto di proprietà alla rete comunale.

A CORPO Euro 6.500,00

5. ZERO MARIANNA - Loc. COLLE MORESCO

I lavori di sistemazione esterna consistono nel reinterro con breccia di cava ai fianchi del MAPRE. Realizzazione di muretto reggi terra con blocchi di cemento per una lunghezza di ml 8.00 ad altezza variabile. Pavimentazione con piastrelle di cemento cm 40x40.

A CORPO euro 1.900,00

6. RANAGLIA PIETRO - Loc. CASALE

I lavori di sistemazione esterna consistono nel reinterro con breccia di cava ai fianchi del MAPRE e ingresso. Pavimentazione con piastrelle di cemento cm 40x40 su marciapiede frontale e vialetto ingresso. Realizzazione impianto scarico fognante da fabbricati fino ad allaccio in fogna. Realizzazione di cordolo di fondazione lunghezza 6,00x0,40x0,30 per basamento muro reggi terra con blocchi di cemento ad altezza variabile. Sistemazione area esterna a terreno vegetale.

A CORPO Euro 6.100,00

AMATRICE, 24 APRILE 2017

Ditta GALLI GAETANO
Piazza A. Sagnotti n. 2
02012 AMATRICE (RI)
C.F. GLL GTN 74L03 H769Q
P. I.V.A.: 01020550578

REGIONE LAZIO
AGENZIA REGIONALE DI PROTEZIONE CIVILE

PERIZIA GIUSTIFICATIVA LAVORI SOMMA URGENZA
Art. 163, comma 4, D.Lgs. n. 50/2016

Il sottoscritto Fabrizio Cola, Responsabile del COI Amatrice Accumuli, in servizio presso l'Agenzia Regionale di Protezione Civile della Regione Lazio, premesso che:

- su indicazione del responsabile della Funzione Agricola del COI Armando Bartolelli;
- con verbale di somma urgenza del 18/04/2017 redatto ai sensi dell'art. 163, comma 1, del D. Lgs. 50/2016, le cui premesse e contenuti devono intendersi qui integralmente richiamati e recepiti, venivano disposti lavori di definizione delle sistemazioni presso n°6 Mapre nelle località Colle Pagliuca (Azienda Di Mario Gabriella), Cornillo Vecchio (Azienda Gentile Loreto), Mocetano (Azienda D'Angelo Pietro), Faizzone (Azienda Guerrini Luca), Colle Moresco (Azienda Zero Marianna) e Casale (Azienda Ranaglia Pietro);
- con il suddetto verbale venivano affidati i lavori in argomento alla ditta GAETANO GALLI con la quale veniva consensualmente definito il corrispettivo a corpo delle lavorazioni stesse, di seguito riportate:

descrizione	Prezzo convenuto	Ore effettuate	Totale (al netto IVA)
Località Colle Pagliuca: -splanamento del terreno all'intorno del modulo -formazione del letto di posa -realizzazione di pavimentazione esterna in cemento prefabbricato dimensioni cm 40x40 -sistemazione del piazzale con stesura del ghiaio	€ 2.400,00		€ 2.400,00
Località Cornillo Vecchio: -rinterro con breccia di cava ai fianchi del Mapre e su strada di ingresso -realizzazione di pavimentazione esterna in cemento prefabbricato dimensioni cm 40x40 lato ingresso Mapre -allaccio energia elettrica da consegna a quadro -realizzazione impianto fognante	€ 4.500,00		€ 4.500,00
Località Mocetano: -rinterro con breccia di cava ai fianchi del Mapre -formazione di pavimentazione con piastrelle cm 40x40 in cemento prefabbricato per marciapiede attorno al modulo e su ingresso mq 20 circa -posa in quota con rialzo dei pozzetti esistenti -allaccio energia elettrica da consegna a quadro	€ 4.200,00		€ 4.200,00

Località Faizzone: -rinterro con breccia di cava ai fianchi del Mapre e su strada di ingresso -realizzazione di pavimentazione esterna in cemento prefabbricato dimensioni cm 40x40 per marciapiede ingresso Mapre -realizzazione di drenaggio mediante scavo e posa di tubo drenante -allaccio alla fognatura da pozzetto di proprietà alla rete pubblica	€ 6.500,00		€ 6.500,00
Località Colle Moresco: -rinterro con breccia di cava ai fianchi del Mapre -realizzazione di muro di sostegno con blocchi in cls ml 8,00 altezza variabile -realizzazione di pavimentazione esterna in cemento prefabbricato dimensioni cm 40x40	€ 1.900,00		€ 1.900,00
Località Casale: -rinterro con breccia di cava ai fianchi del Mapre e su strada di ingresso -realizzazione di pavimentazione esterna in cemento prefabbricato dimensioni cm 40x40 su marciapiede frontale e viaietto ingresso Mapre -realizzazione impianto di scarico fino ad allaccio fogna -realizzazione di cordolo di fondazione in c.a. di dimensioni 6,00x0,40x0,30 ml -realizzazione di muro di sostegno con blocchi in cls altezza variabile -sistemazione area esterna a terreno vegetale	€ 6.100,00		€ 6.100,00
TOTALE			€ 25.600,00

I costi di intervento sono stati determinati in considerazione del mercato locale della tipicità dell'intervento, derivante dalla somma urgenza, e quindi dalla conseguente immediata tempestività e sono stati definiti consensualmente con la Ditta esecutrice così come contemplato dal verbale di somma urgenza.

Pertanto i prezzi applicati per le categorie di lavoro, sono da intendersi congrui e nella realtà del mercato locale.

Le lavorazioni sono iniziate e sono in fase di ultimazione.

Amatrice Data 8/5/2017

Il Responsabile

Cor

[Handwritten signature]

CON AGRICOLTURA *[Handwritten signature]*

REGIONE LAZIO
AGENZIA REGIONALE DI PROTEZIONE CIVILE

PERIZIA GIUSTIFICATIVA LAVORI SOMMA URGENZA
Art. 163, comma 4, D.Lgs. n. 50/2016

VARIANTE

Il sottoscritto Fabrizio Cola, Responsabile del COI Amatrice Accumuli, in servizio presso l'Agenda Regionale di Protezione Civile della Regione Lazio:

- **vista** la perizia giustificativa dell' 8/5/2017 per lavori di somma urgenza art.163, comma 4, D.Lgs. n. 50/2016, nella quale sono stati rendicontati i lavori di definizione delle sistemazioni presso n°6 Mapre nelle località Colle Pagliuca (Azienda Di Mario Gabriella) , Cornillo Vecchio (Azienda Gentile Loreto), Moletano (Azienda D'Angelo Pietro), Faizzone (Azienda Guerrini Luca), Colle Moresco (Azienda Zero Marianna) e Casale (Azienda Ranaglia Pietro);
- **atteso** che a seguito verifica dei lavori si è preso atto che sono stati effettuati dei lavori di miglioria, su richiesta dei locatari, senza incremento di prezzo, riguardanti la pavimentazione esterna da piastrelle 40x40 in cls a massetto armato, ad esclusione del Mapre di Ranaglia Pietro in località Casale;
- I lavori sono stati effettuati dalla ditta Galli Gaetano con la quale è stato consensualmente definito il corrispettivo a corpo delle lavorazioni stesse, di seguito riportate:

descrizione	Prezzo convenuto	Ore effettuate	Totale (al netto IVA)
Località Colle Pagliuca: -spianamento del terreno all'intorno del modulo - formazione del letto di posa -realizzazione di un massetto armato in calcestruzzo, in sostituzione del pavimento con piastrelle in c.p. 40x40 -sistemazione del piazzale con stesura del ghiaio	€ 2.400,00		€ 2.400,00
Località Cornillo Vecchio: -rinterro con breccia ai fianchi del Mapre e su strada ingresso -realizzazione di un massetto armato in calcestruzzo, in sostituzione del pavimento in piastrelle 40x40 in c.p. -allaccio energia elettrica da consegna a quadro -realizzazione impianto fognante	€ 4.500,00		€ 4.500,00
Località Moletano: -rinterro con breccia ai fianchi del Mapre realizzazione di un massetto armato in calcestruzzo, in sostituzione del pavimento in	€ 4.200,00		€ 4.200,00

piastrelle 40x40 in c.p. per marciapiede intorno al modulo e su ingresso mq 20 circa -posa in quota con rialzo dei pozzetti esistenti -allaccio energia elettrica da consegna a quadro			
Località Faizzone -Reinterro con breccia di cava ai fianchi del Mapre e su strada d'ingresso -realizzazione di un massetto armato in calcestruzzo, in sostituzione del pavimento in piastrelle 40x40 in c.p. per marciapiede ingresso Mapre -realizzazione di drenaggio mediante scavo e posa tubo drenante -allaccio alla fognatura da pozzetto di proprietà alla rete pubblica	€ 6.500,00		€ 6.500,00
Località Colle Moresco: -rinterro con breccia di cava ai fianchi del Mapre -realizzazione di un muro di sostegno con blocchi cls ml.8 altezza variabile -realizzazione di un massetto armato in calcestruzzo, in sostituzione del pavimento in piastrelle 40x40 in c.p.	€ 1.900,00		€ 1.900,00
Località Casale è rimasta identica	€ 6.100,00		€ 6.100,00
TOTALE			€ 25.600,00



I costi di intervento sono stati determinati in considerazione del mercato locale della tipicità dell'intervento, derivante dalla somma urgenza, e quindi dalla conseguente immediata tempestività e sono stati definiti consensualmente con la Ditta esecutrice così come contemplato dal verbale di somma urgenza.

Pertanto i prezzi applicati per le categorie di lavoro, sono da intendersi congrui e nella realtà del mercato locale.

I lavori sono ultimati

Data 08/05/17

Il Responsabile

COI 
 FUNZIONE MANICORDA COI 

SPETT.LE

COI AMATRICE – ACCUMOLI

02012 AMATRICE (RI)

VERBALE DI FINE LAVORI

OGGETTO: LAVORI DI SISTEMAZIONE ESTERNA ESEGUITI PRESSO 6 MAPRE siti nel Comune di Amatrice (Ri)

Il giorno 08 del mese di MAGGIO dell'anno 2017

Il sottoscritto Gaetano Galli in qualità di titolare della DITTA GALLI GAETANO ed esecutore dei lavori realizzati presso 6 MAPRE siti nel Comune di Amatrice (Ri), come da dettaglio:

- o Di Mario Gabriella – Loc. Colle Pagliuca
- o Gentili Loreto – Loc. Cornillo Vecchio
- o D'Angelo Pietro – Loc. Mocetano
- o Guerrini Gianluca – Loc. Falzone
- o Zero Marianna – Loc. Colle Moresco
- o Ranaglia Pietro – Loc. Casale

DICHIARA

- o Che tutte le opere previste in progetto sono state completamente ultimate;
- o Che le opere eseguite rispondono alle normative di settore vigenti

I LAVORI IN OGGETTO SONO STATI REALIZZATI IN ESECUZIONE DEL VERBALE DI ACCERTAMENTO DI SOMMA URGENZA DA VOI REDATTO IN DATA 27/04/2017 AI SENSI DELL'ART. 169 CO.1 D.LGS 50/2016.

Svolte le verifiche di cui sopra si è dato atto del termine dei lavori.

Amatrice, 08/05/2017

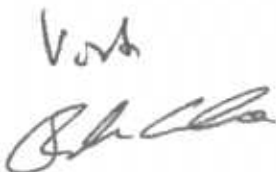

Ditta **GALLI GAETANO**
IN FEDE
Piazza A. Sagnotti n. 2
02012 AMATRICE (RI)
C.F.: GLL GTN 74L03 H769Q
P.I.V.A.: 01020550578

REGIONE LAZIO

Lavori di: messa in sicurezza e sistemazione esterna MAPRE
Impresa: GALLI GAETANO

CERTIFICATO DI ULTIMAZIONE DEI LAVORI

L'anno 2017, il giorno 8 del mese di Maggio, in Amatrice il sottoscritto Cola Fabrizio Direttore, responsabile del procedimento;

A seguito a preavviso dato dal sottoscritto si sono trovati sul luogo i Sigg.:

- GAETANO GALLI per conto dell'Impresa esecutrice;
 - FABRIZIO COLA per conto dell'Ente appaltante.
- visto il verbale di consegna dei lavori in data 28/04/2017;

CERTIFICA

Che i lavori in oggetto possono considerarsi ultimati e che gli stessi sono stati eseguiti in tempo utile.

Atto redatto in unico esemplare firmato dalle parti, letto e confermato.

IL RESPONSABILE DEL PROCEDIMENTO
FABRIZIO COLA



L'APPALTATORE

Ditta GALLI GAETANO

Piazza A. Segnoli n. 2
02012 AMATRICE (RI)
C.F.: GLL GTN 74L03 H789Q
P. I.V.A.: 01020550576



Comune di AMATRICE

Provincia RI

COMPUTO METRICO ESTIMATIVO

LAVORI

1° ED ULTIMOS.A.L. LAVORI DI MESSA IN SICUREZZA DI VARIE LOCALITA'

COMMITTENTE REGIONE LAZIO (AGENZIA REG. PROT.CIVILE)

IMPRESA GALLI GAETANO

CONTRATTO

N° Repertorio del

Registrato il

presso

al n.

Mod.

Volume

Foglio

PROGETTISTA

Data 08.05.2017

Ditta GALLI GAETANO

Piazza A. Sarnotti n. 2

02012 AMATRICE (RI)

C.F.: GLL 01474193 H789Q

P. IVA: 01020550578

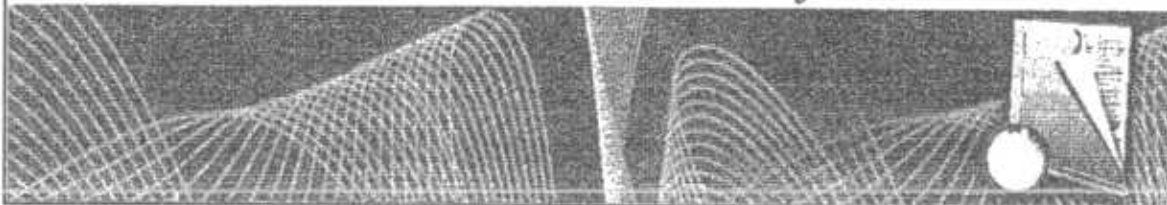

M = Lav. a Misura - C = Lav. a Corpo - E = Economia

Numero e codice	Descrizione	MISURE				Quantità	Prezzo (C)	Totale (C)
		N° parti	Lungh.	Largh.	Alt./Pesi			
1 001 (C)	DI MARIO GABRIELLA LOC. COLLE PAGLIUCAI lavori di sistemazione esterna consistono nella realizzazione di pavimentazione con piastrelle di cemento pressato delle dimensioni cm. 40x40, previa sistemazione del piano e letto di posa; per ingresso MAPRE. Sistemazione del piazzale con la fornitura e stesa del ghialno. Su richiesta dei locatari si esegue miglioria (senza aumento di prezzo) della pavimentazione esterna, da piastrelle in c/s a massetto armato in calcestruzzo.	1,000				1,00		
	Sommario (corpo)					1,00	2.400,00	2.400,00
2 002 (C)	GENTILE LORETO LOC. CORNILLO VECCHIOI lavori di sistemazione esterna consistono nel reintiro con breccia di cava ai fianchi del MAPRE e strada di ingresso. Pavimentazione con piastrelle di cemento pressato delle dimensioni cm. 40x40 lato ingresso. Allaccio di energia elettrica da consegna a quadro. realizzazione di impianto fognante. Su richiesta dei locatari si esegue miglioria (senza aumento di prezzo) della pavimentazione esterna, da piastrelle in c/s a massetto armato in calcestruzzo.	1,000				1,00		
	Sommario (corpo)					1,00	4.500,00	4.500,00
3 003 (C)	D'ANGELO PIETRO LOC. MOLETANOI lavori di sistemazione esterna consistono nel reintiro con breccia di cava ai fianchi del MAPRE. Pavimentazione con piastrelle di cemento pressato delle dimensioni cm. 40x40, per marciapiede intorno al mapre più ingresso di circa mq. 20. rialzo dei pozzetti e allaccio di energia elettrica da consegna a quadro. Su richiesta dei locatari si esegue miglioria (senza aumento di prezzo) della pavimentazione esterna, da piastrelle in c/s a massetto armato in calcestruzzo.	1,000				1,00		
	Sommario (corpo)					1,00	4.200,00	4.200,00
4 004 (C)	GUERRINI LUCA LOC. FAIZZONEI lavori di sistemazione esterna consistono nel reintiro con breccia di cava ai fianchi del MAPRE e strada di ingresso. Pavimentazione con piastrelle di cemento pressato delle dimensioni cm. 40x40 lato ingresso. drenaggio mediante scavo e posa di tubo drenante per una lunghezza di ml. 60,00. Allaccio alla fognatura di pozzetto di proprietà alla rete comunale. Su richiesta dei locatari si esegue miglioria (senza aumento di prezzo) della pavimentazione esterna, da piastrelle in c/s a massetto armato in calcestruzzo.	1,000				1,00		
	Sommario (corpo)					1,00	6.500,00	6.500,00
5 005 (C)	ZERO MARIANNA LOC. COLLE MORESCOI lavori di sistemazione esterna consistono nel reintiro con breccia di cava ai fianchi del MAPRE. Realizzazione di muretto ragghiera con blocchi di cemento per una lunghezza di ml. 8,00 ad altezza variabile. Pavimentazione con piastrelle di cemento pressato delle dimensioni cm. 40x40. Su richiesta dei locatari si esegue miglioria (senza aumento di prezzo) della pavimentazione esterna, da piastrelle in c/s a massetto armato in calcestruzzo.	1,000				1,00		
	Sommario (corpo)					1,00	1.900,00	1.900,00
6 006 (C)	RANAGLIA PIETRO LOC. CASALEI lavori di sistemazione esterna consistono nel reintiro con breccia di cava ai fianchi del MAPRE e ingresso. Pavimentazione con piastrelle di cemento pressato delle dimensioni cm. 40x40 sul frontale e vialetto. Realizzazione impianto scarico fognante da fabbricati fino ad allaccio in fogna. Realizzazione di cordolo di fondazione lunghezza 6,00x 0,40x0,30 per basamento muro ragghiera con blocchi di cemento ad altezza variabile. Sistemazione area esterna a terreno vegetale.	1,000				1,00		
	Sommario (corpo)					1,00	€ 100,00	€ 100,00

Re

[Signature]

Numero e codice	Descrizione	MISURE				Quantità	Prezzo (€)	Totale (€)
		N° parti	Lungh.	Largh.	Alt./Pesi			
	Sommario (corpo)					1,00	6.100,00	6.100,00
	(Totale Lavorazioni + Sicurezza di fase) = Totale Computo							25.600,00

Il Progettista





AGENZIA PROTEZIONE CIVILE

LAVORI SOMMA URGENZA

Documentazione Fotografica

Oggetto: Lavori messa in sicurezza moduli abitativi varie località.

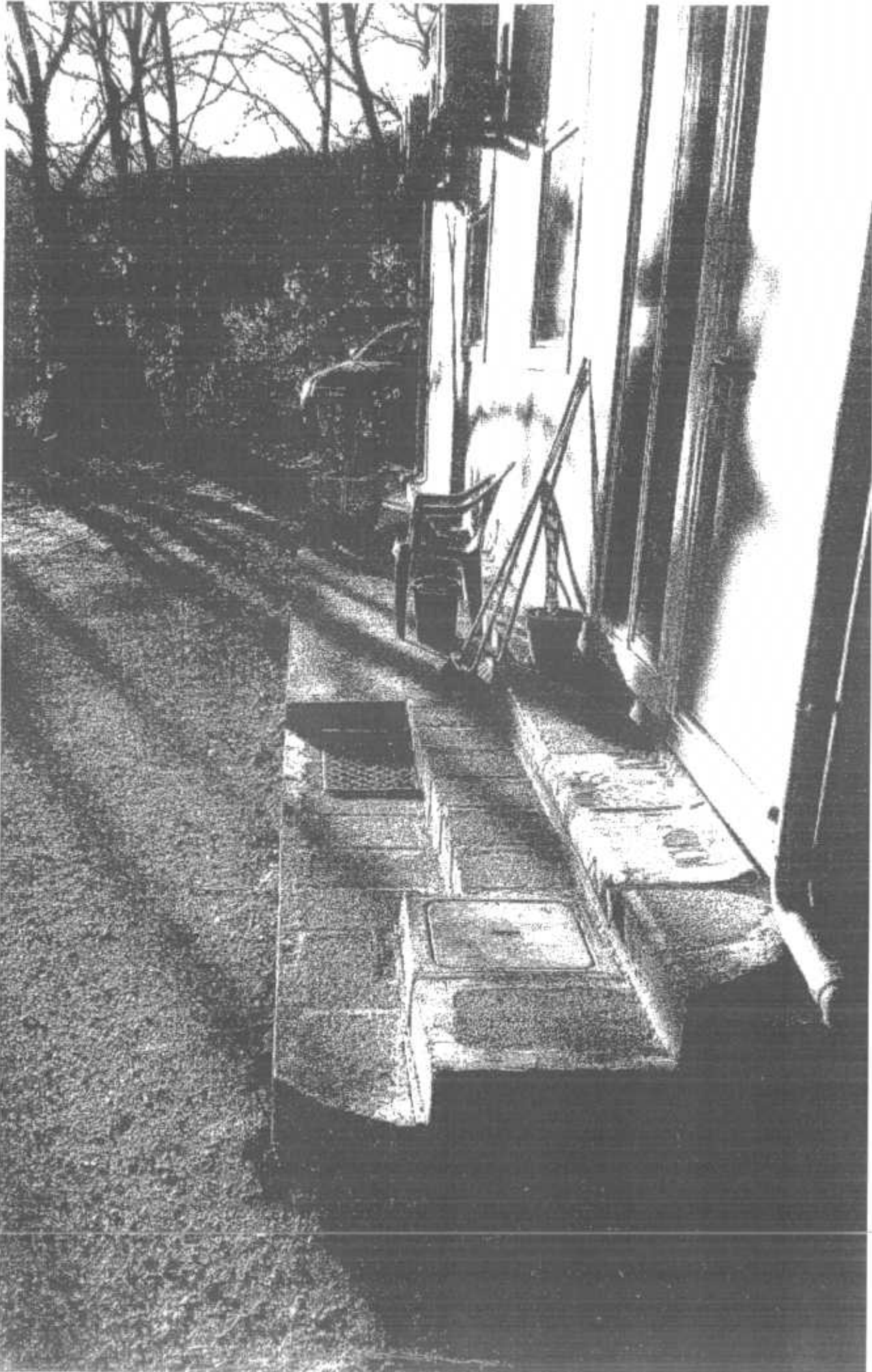
Ditta: Galli Gaetano.



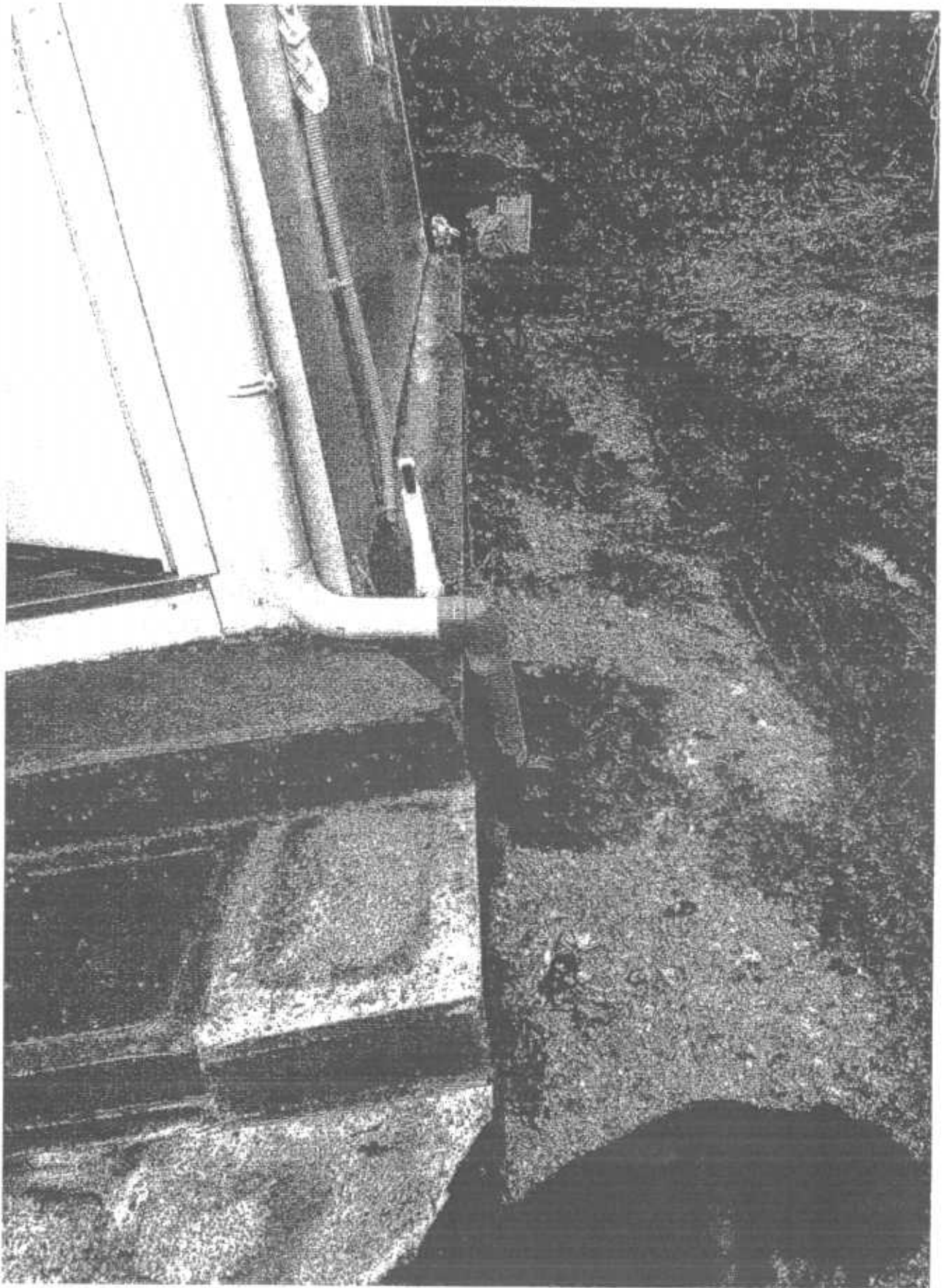

COLLE MOLE. 2010



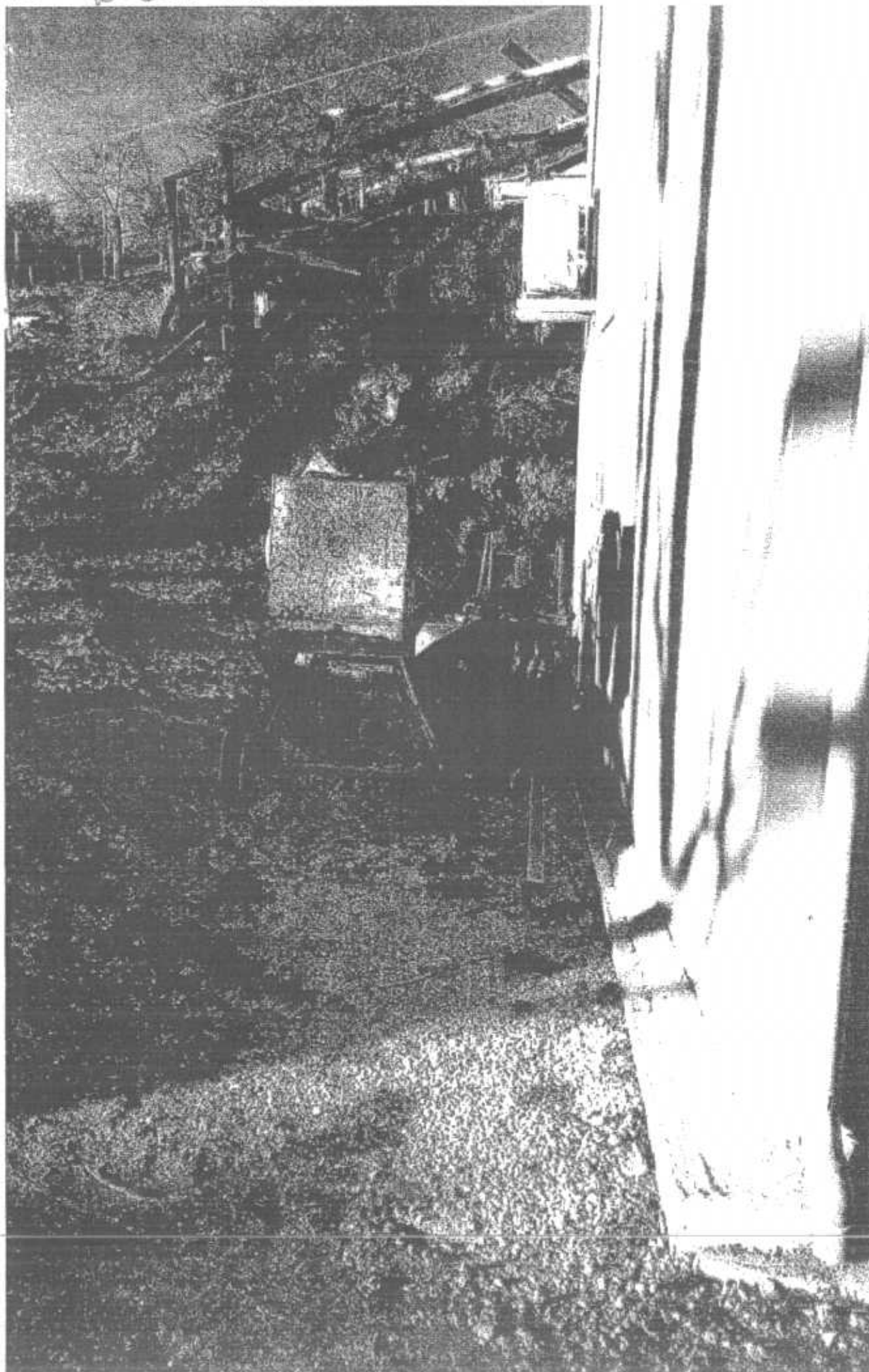

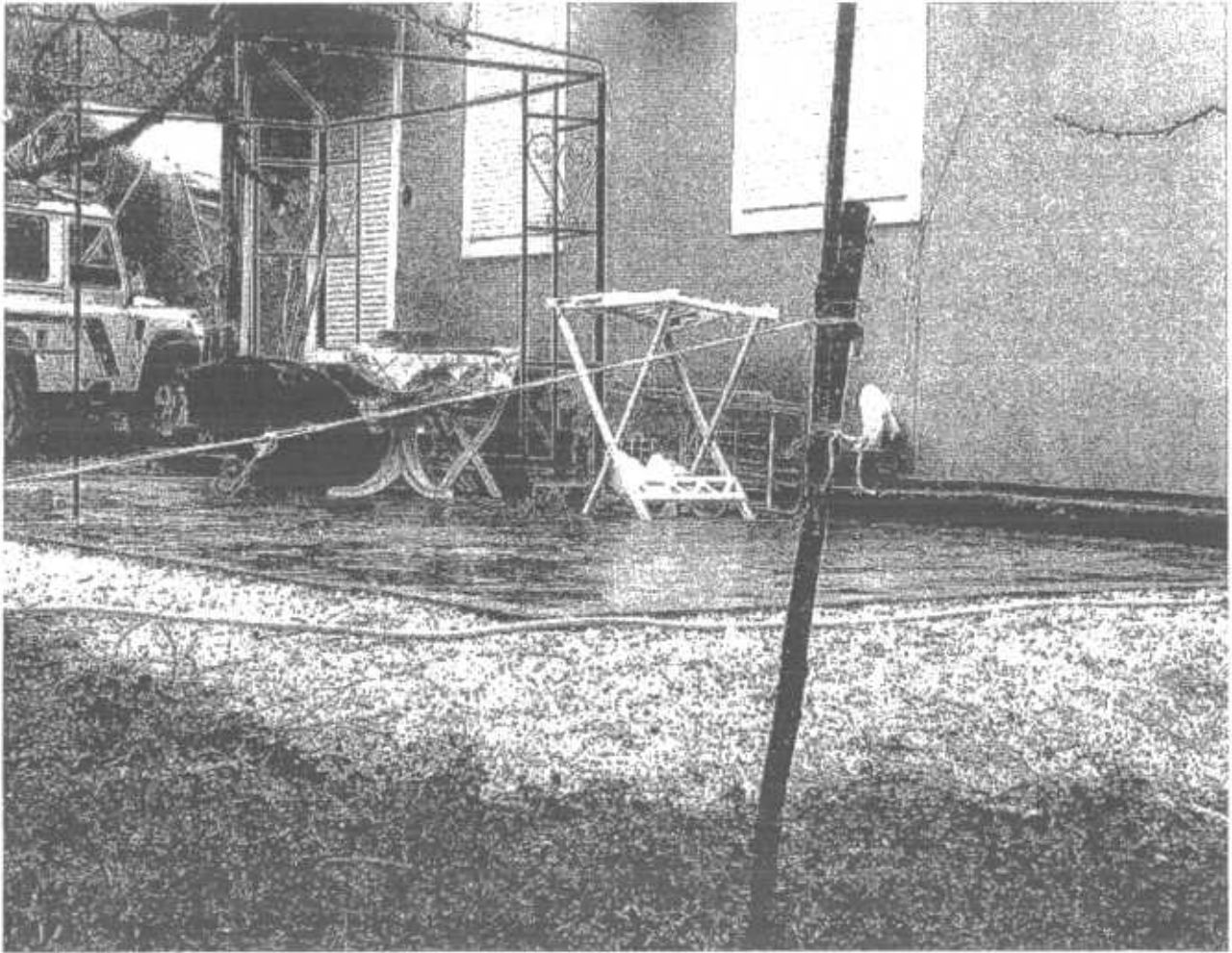

FILE TAWO



CORNILIO VECCHIO

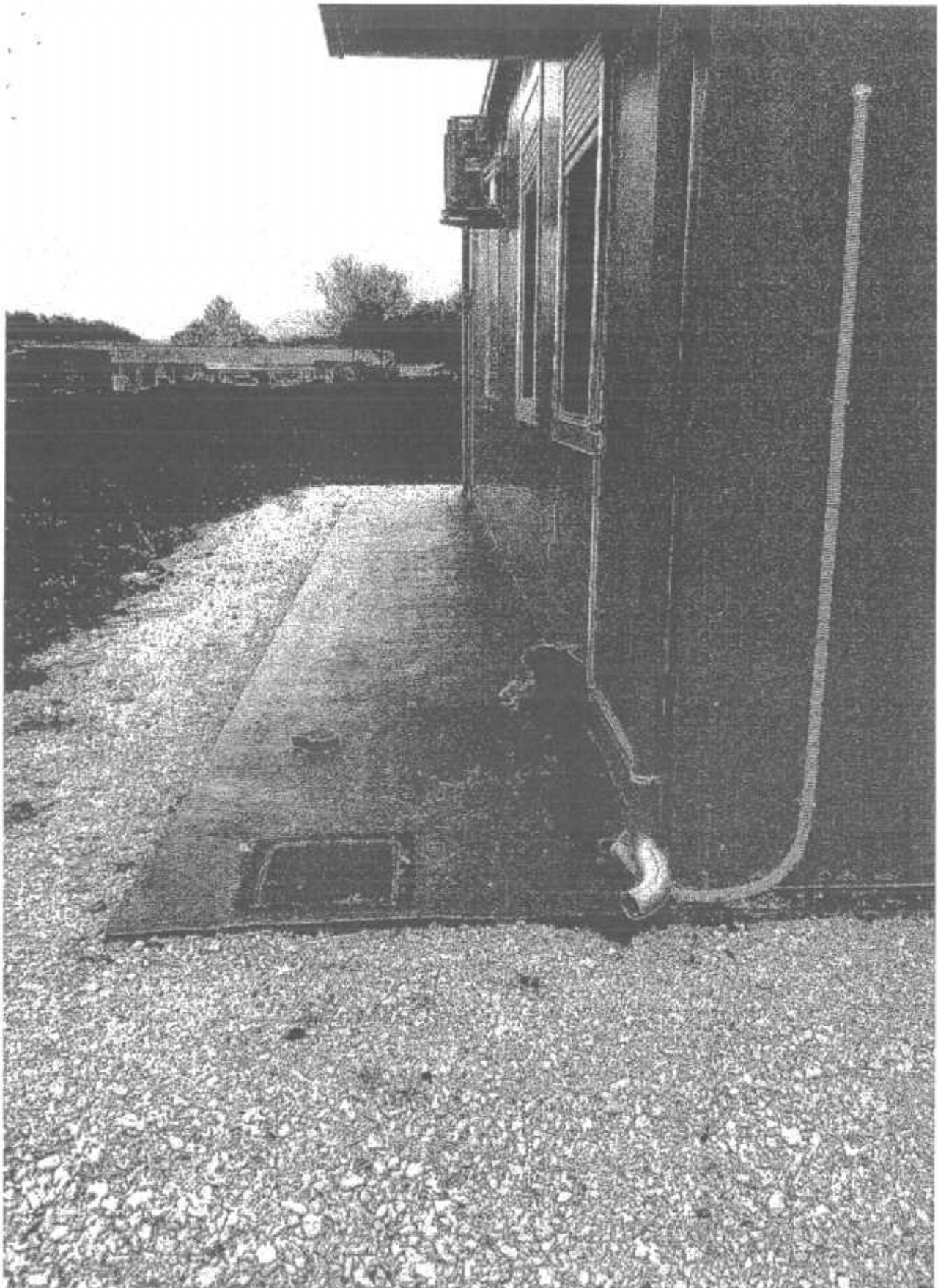

CORRILLO VERDE



C. S. M. A. L. I. O. V. E. R. S. O. V. O.

FAZZONE

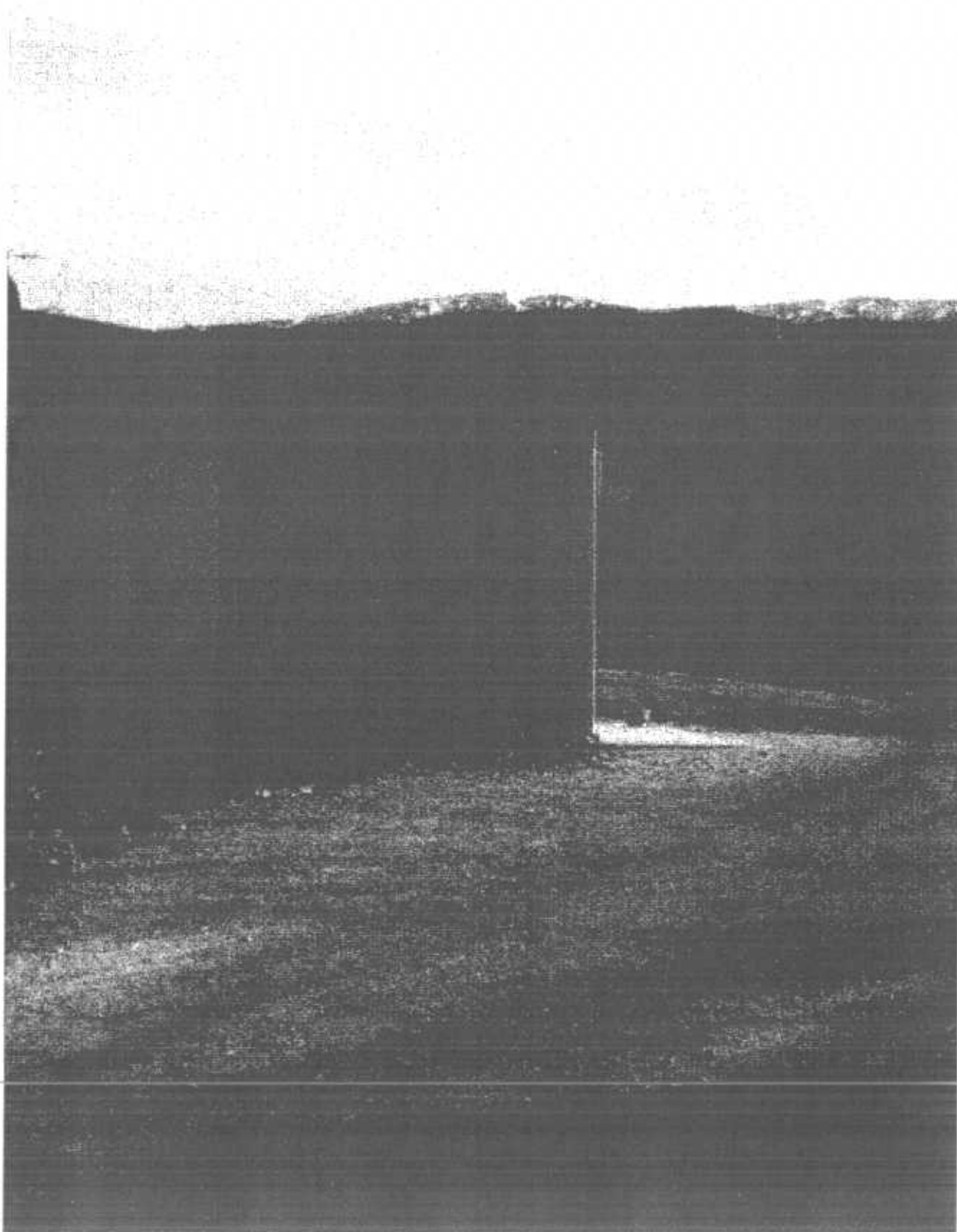

FALZONE

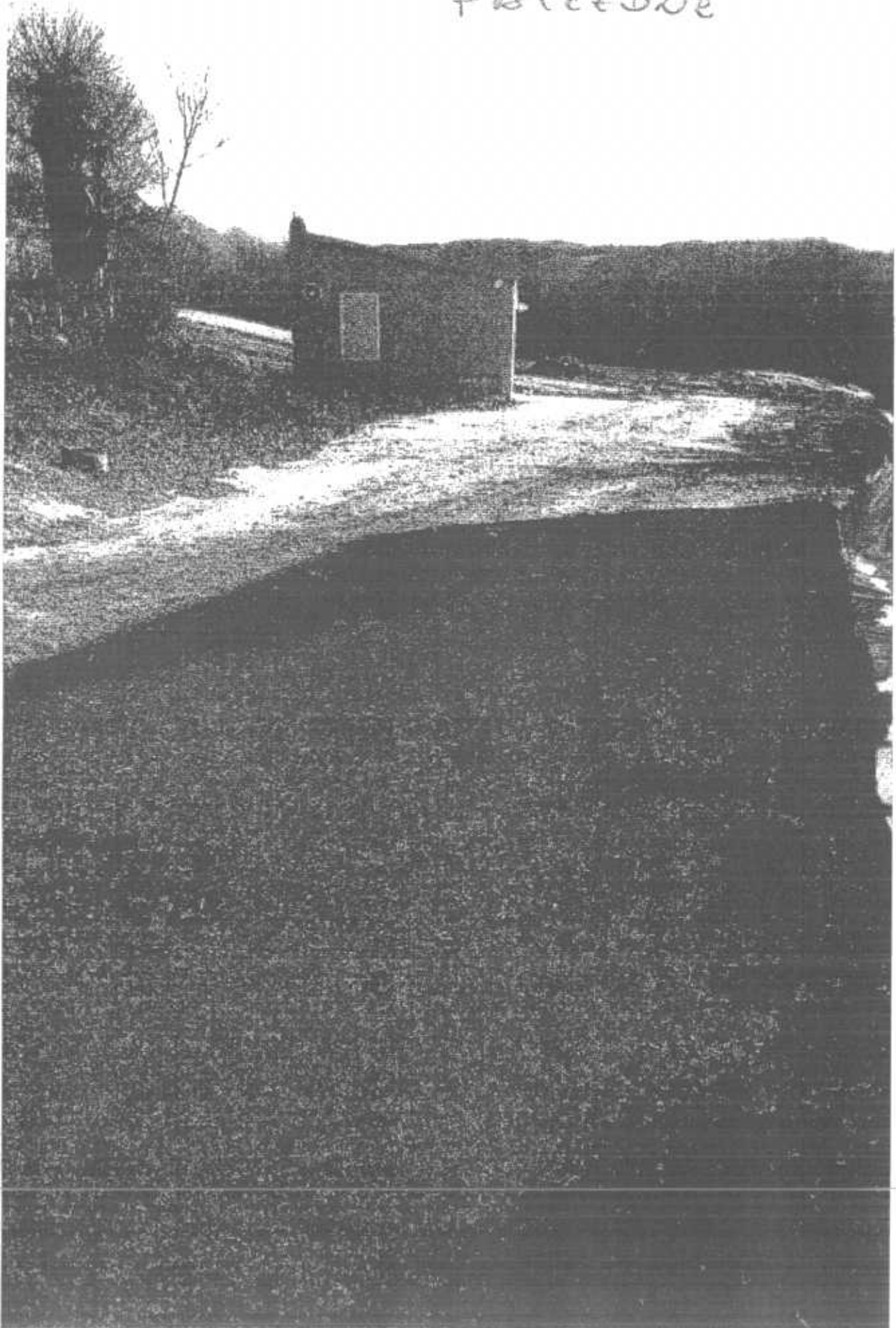

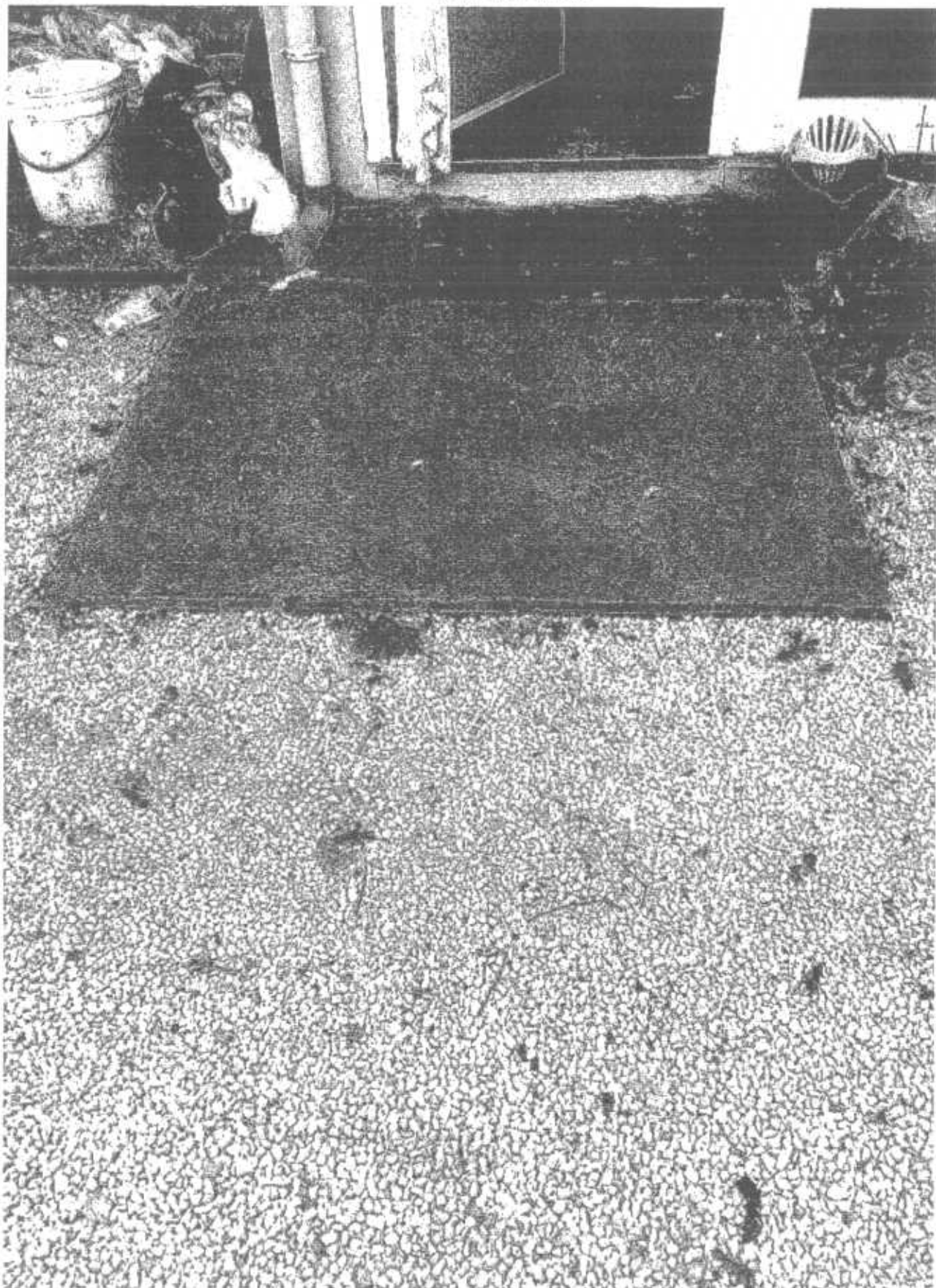

COLLE FAGLIUCA



CASACE



(Faint handwritten text)

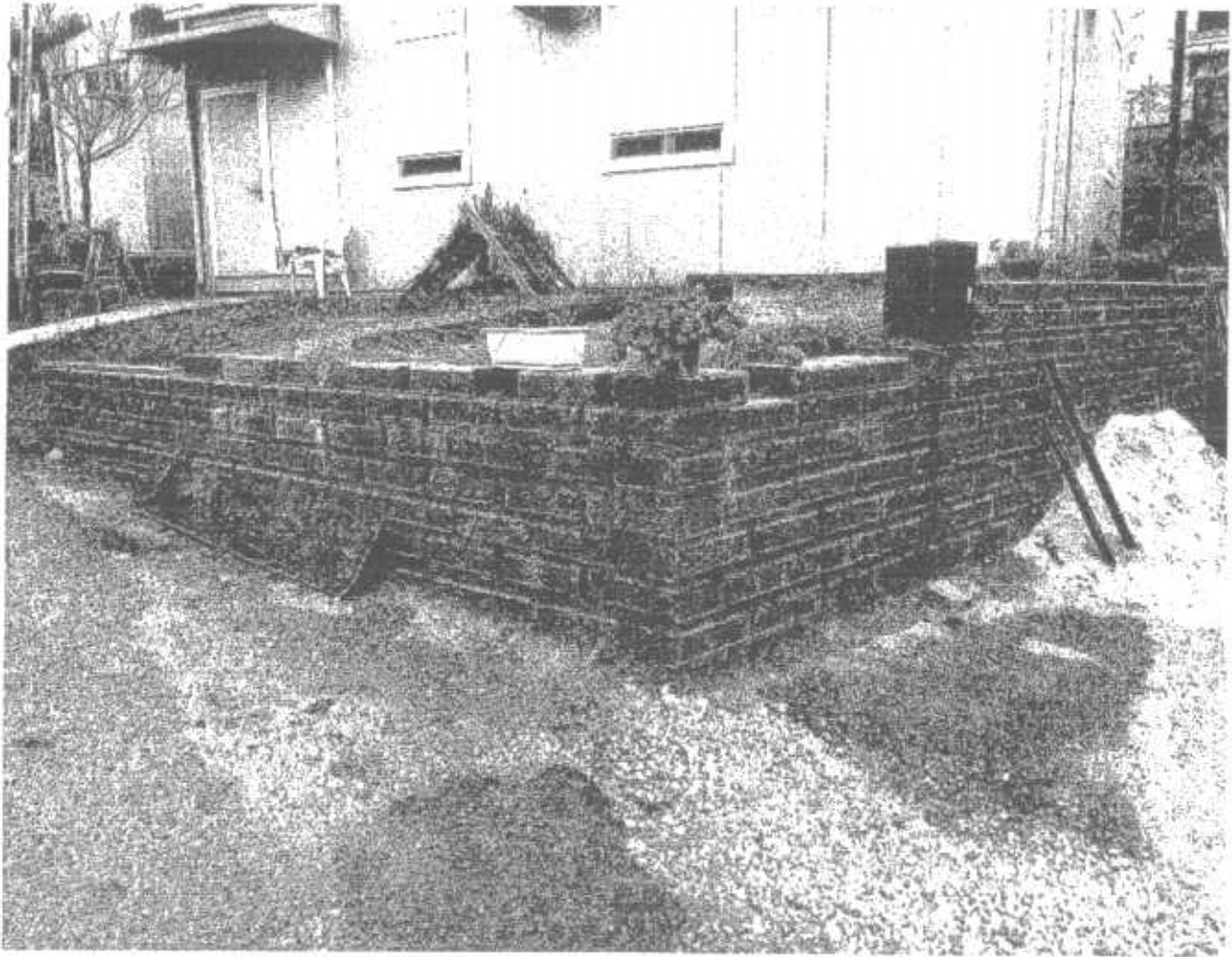

CASA

