

Direzione Regionale: AGENZIA REGIONALE DI PROTEZIONE CIVILE**Area:****DETERMINAZIONE**

N. G06444 del 21/05/2018

Proposta n. 8214 del 17/05/2018

Oggetto:

Sisma Centro Italia del 24 agosto 2016 – Intervento urgente di messa in sicurezza di aree di accesso adiacenti a moduli abitativi in varie loc. di Amatrice e di Amatrice", ai sensi dell'art. 163 del D.lgs. 50/2016. Spesa complessiva di € 17.500,00 (IVA esclusa) da imputarsi sulla Contabilità Speciale n. 6022 presso la Banca d'Italia – Esercizio Finanziario 2018 – CIG: ZF02328E2B.

Proponente:

Estensore

TIBALDESCHI GIUSEPPE

Responsabile del procedimento

TULUMELLO CARMELO

Responsabile dell' Area

Direttore Regionale

C. TULUMELLO

Protocollo Invio

Firma di Concerto

OGGETTO: Sisma Centro Italia del 24 agosto 2016 – Intervento urgente di messa in sicurezza di aree di accesso adiacenti a moduli abitativi in varie loc. di Amatrice e di Amatrice”, ai sensi dell'art. 163 del D.lgs. 50/2016. Spesa complessiva di € 17.500,00 (IVA esclusa) da imputarsi sulla Contabilità Speciale n. 6022 presso la Banca d'Italia – Esercizio Finanziario 2018 – **CIG: ZF02328E2B**.

IL DIRETTORE DELL'AGENZIA REGIONALE DI PROTEZIONE CIVILE

VISTO lo Statuto della Regione Lazio;

VISTA la Legge Regionale del 18 febbraio 2002 n. 6 e successive modifiche, “Disciplina del sistema organizzativo della Giunta e del Consiglio e disposizioni relative alla dirigenza ed al personale regionale”;

VISTO il Regolamento Regionale n. 1 del 6 settembre 2002 e ss.mm.ii.;

VISTO l'art. 19 della legge regionale 26 febbraio 2014, n. 2, avente ad oggetto, “Sistema integrato regionale di protezione civile. Istituzione dell'Agenzia regionale di protezione civile”, che ha istituito l'Agenzia Regionale di Protezione Civile;

VISTA la Deliberazione di Giunta regionale n. 661 del 07 novembre 2016 con cui è stato conferito al Dott. Carmelo Tulumello l'incarico di Direttore della “*Agenzia regionale di protezione civile*”;

VISTO il Regolamento Regionale 10 novembre 2014, n. 25, avente ad oggetto “Regolamento di organizzazione dell'Agenzia Regionale di Protezione Civile”, e successive modificazioni;

VISTA la determinazione n. G04836 del 14/04/2017, “Riorganizzazione delle strutture organizzative di base della Agenzia Regionale di Protezione Civile”, con la quale si è provveduto a riorganizzare la struttura organizzativa dell'Agenzia regionale di Protezione Civile;

VISTI i commi 1 e 2 dell'art. 5 della legge 24 febbraio 1992, n. 225 e successive modificazioni ed integrazioni recante disposizioni per “*Istituzione del Servizio Nazionale della Protezione Civile*” relativi al potere di ordinanza a seguito della dichiarazione dello stato di emergenza;

VISTO il D. Lgs. 2 gennaio 2018 n. 1, *Codice della Protezione Civile*, ed in particolare il Capo IV recante “*Gestione delle emergenze di rilievo nazionale*”;

VISTO il Decreto Legislativo n. 50 del 18 aprile 2016 relativo alla “*Attuazione delle direttive 2014/23/UE, 2014/24/UE e 2014/25/UE sull'aggiudicazione dei contratti di concessione, sugli appalti pubblici e sulle procedure d'appalto degli enti erogatori nei settori dell'acqua, dell'energia, dei trasporti e dei servizi postali, nonché per il riordino della disciplina vigente in materia di contratti pubblici relativi a lavori, servizi e forniture*”;

CONSIDERATO CHE il 24 agosto 2016, alle ore 3.36, una scossa di terremoto di magnitudo 6.0 ha colpito le regioni Lazio, Marche ed Umbria, interessando nella Regione Lazio la provincia di Rieti, con oltre 200 repliche nella stessa giornata che hanno interessato le località colpite, di cui sei scosse di magnitudo compresa tra 4 e 5 e una di magnitudo 5.3;

CHE alcuni team di valutazione del Dipartimento Nazionale di Protezione Civile sono partiti subito dopo il sisma verso le zone colpite per verificare la situazione in raccordo con i centri operativi attivati a livello locale e per garantire il necessario supporto del Servizio Nazionale;

CHE immediatamente si è mobilitato il Sistema Integrato di Protezione Civile, che ha visto il Dipartimento Nazionale di Protezione Civile, attivare le colonne mobili della Regione Lazio e delle regioni direttamente interessate dall'evento sismico, oltre che delle Regioni Abruzzo, Friuli Venezia Giulia, Molise, Toscana, Emilia-Romagna e delle Organizzazioni Nazionali di volontariato Anpas e Misericordie, avviando immediatamente i protocolli di intervento previsti dal metodo Augustus;

CHE sono state immediatamente poste in essere da parte dei componenti del Sistema Integrato di Protezione Civile le attività di soccorso e assistenza alla popolazione, con allestimento di aree di accoglienza complete di cucine da campo, grazie alla presenza di squadre di operatori, mezzi, attrezzature e volontari;

VISTA la Delibera del Consiglio dei ministri del 25 agosto 2016 pubblicata sulla Gazzetta Ufficiale Serie Generale n.199 del 26 agosto 2016 con la quale è stato dichiarato, per un periodo di 180 giorni, lo stato di emergenza in conseguenza degli eccezionali eventi sismici che il giorno 24 agosto 2016 hanno colpito il territorio delle regioni Abruzzo, Lazio, Marche e Umbria;

VISTO il decreto del Presidente della Regione Lazio 25 agosto 2016, n. T00178, recante "Dichiarazione dello stato di calamità naturale" ai sensi della l.r. 26 febbraio 2014 n. 2, art. 15 comma 1, per il territorio dei Comuni di Accumoli e Amatrice a seguito dell'evento sismico verificatosi nel giorno 24 agosto 2016"

VISTA l'Ordinanza del Capo del Dipartimento di Protezione Civile (OCDPC) n. 388 del 26 agosto 2016 ed in particolare:

- il comma 2 dell'art. 1 ed il comma che dispone che i soggetti competenti assicurano l'espletamento degli interventi necessari volti ad assicurare l'indispensabile attività di soccorso, assistenza e ricovero delle popolazioni colpite dai predetti eventi calamitosi;
- il comma 3 art. 5 che prevede, per l'espletamento delle attività previste dalla ordinanza, la possibilità di avvalersi, ove ricorrano i presupposti, delle procedure di cui agli articoli 63 e 163 del decreto legislativo 18 aprile 2016, n. 50 in materia di contratti pubblici relativi a lavori servizi e forniture;

VISTE le ordinanze n. 389 del 28 agosto 2016 e n. 391 del 1 settembre 2016 del Capo del Dipartimento della Protezione Civile recanti "Ulteriori interventi urgenti di protezione civile conseguenti all'eccezionale evento sismico che ha colpito il territorio delle Regioni Lazio, Marche, Umbria e Abruzzo il 24 agosto 2016";

VISTO il Decreto del Capo del Dipartimento di Protezione Civile (DCDPC) n. 2624 del 28 agosto 2016 con il quale sono stati definiti la composizione e le modalità di funzionamento della Direzione di Comando e Controllo (Di.Coma.C.) al fine di coordinare e stabilire le attività e le linee di intervento relative all'OCDPC n. 388/2016;

VISTO il decreto del Presidente della Regione Lazio T00183 del 20 settembre 2016 con cui sono stati nominati i componenti del C.O.I. - Comitato Operativo Intercomunale per la direzione e il coordinamento delle attività di soccorso e di assistenza alla popolazione, a supporto dei Sindaci dei Comuni di Amatrice e Accumoli, tra il dott. Fabrizio Cola, quale membro supplente del Coordinatore;

RICHIAMATO il D.P.R.L n. T00179 del 8 settembre 2016 con cui è stato nominato l'Ing. Wanda D'Ercole soggetto delegato per la gestione e l'utilizzo dei fondi in contabilità speciale previsti

dall'Ordinanza del Capo della Protezione Civile n. 388 del 26 agosto 2016, destinati per quanto di competenza alla Regione Lazio;

CONSIDERATO che ai sensi dell'art. 4, comma 2 dell'O.C.D.P.C. n. 388/2016 è stata autorizzata l'apertura della contabilità speciale intestata al Soggetto delegato nella persona dell'Ing. Wanda D'ercole presso la Banca d'Italia con il codice contabilità n. 6022;

VISTE le circolari del Soggetto Attuatore Delegato n. 2 del 6 ottobre 2016 avente ad oggetto *“Modalità operative per l'utilizzo dei fondi in contabilità speciale previsti dall'Ordinanza del Capo del Dipartimento della Protezione civile n. 388 del 26.08.2016”* e n. 5 del 25 novembre 2016 avente ad oggetto *“Primi interventi urgenti conseguenti all'eccezionale evento sismico che ha colpito il territorio delle Regioni Lazio, Marche, Umbria e Abruzzo il 24.08.2016. Trasmissione nuovo prospetto di sintesi delle spese ammissibili”*;

VISTI i Decreti del Ministro dell'Economia e Finanze del 29 maggio 2007, concernente: Approvazione delle Istruzioni sul Servizio di Tesoreria dello Stato e del 30 aprile 2015 concernente: Definizione di nuove modalità di emissione, di natura informatica, degli ordinativi di pagamento da parte dei titolari di contabilità speciale;

VISTO l'art. 163 del D.lgs. n. 50/2016 ed in particolare:

- il comma 8 che prevede l'ammissibilità dell'affidamento diretto nei limiti di valore, calcolato ai sensi dell'art. 35 del succitato decreto, inferiore alla soglia europea;
- il comma 9 che, in assenza di prezziari ufficiali, l'importo delle forniture e servizi affidate è stabilito provvisoriamente tra le parti;
- il comma 10 che prescrive la pubblicazione sul profilo committente degli atti di affidamento effettuati ai sensi dell'art. 163;

VISTO il comma 2 dell'art. 5 dell'OCDPC n. 394 del 19 settembre 2016 in base al quale, nell'acquisizione di beni e servizi, può procedersi in deroga ai seguenti articoli del decreto legislativo 18 aprile 2016, n. 50 nei limiti prestabiliti ovvero agli artt. nn.:

- *“32, 33, 36, 70, 72, 73, 76 e 98, allo scopo di consentire la semplificazione della procedura di affidamento e l'adeguamento della relativa tempistica alle esigenze del contesto emergenziale; la deroga all'articolo 36, in particolare, è consentita nei limiti di quanto previsto dall'articolo 5, comma 3, dell'ordinanza n. 388/2016 e quella agli articoli 76 e 98 è riferita alle tempistiche e modalità delle comunicazioni ivi previste, da esercitare in misura compatibile con le esigenze del contesto emergenziale;”*

- *“37 e 38, allo scopo di consentire di procedere direttamente ed autonomamente all'acquisizione di lavori, servizi e forniture di qualsiasi importo in assenza del possesso della qualificazione ivi prevista e del ricorso alle Centrali di Committenza;”*

- *“60, 61, 63 e 85, allo scopo di semplificare e accelerare la procedura per la scelta del contraente;”*

- *“95, allo scopo di consentire di ricorrere al criterio del prezzo più basso anche al di fuori delle ipotesi previste dalla norma;”*

VISTO l'art. 1 dell'OCDPC n. 391 del 1 settembre 2016 che recita *“I contratti e gli accordi quadro stipulati dai soggetti di cui all'articolo 1, comma 1, dell'ordinanza del Capo del Dipartimento della protezione civile n. 388 del 26 agosto 2016, strettamente connessi alle attività di cui al comma 2*

del medesimo art. 1, sono dichiarati, nelle more dell'approvazione degli organi di controllo, immediatamente efficaci ed esecutivi";

DATO ATTO CHE il giorno 18 gennaio 2017 i territori delle Regioni Abruzzo, Lazio, Marche e Umbria sono stati colpiti da ulteriori eventi sismici di magnitudo registrata massima di 5,6;

VISTA la Delibera della Presidenza del Consiglio dei Ministri del 20 gennaio 2017, che a seguito degli ulteriori eventi sismici che il giorno 18 gennaio 2017 nonché degli eccezionali fenomeni meteorologici che hanno interessato le Regioni a partire dalla seconda decade del mese di gennaio, estende gli effetti dello stato di emergenza inizialmente dichiarato con delibera del 25 agosto 2016 fino al 30 aprile 2017 e attualmente prorogato;

PRESO ATTO delle esigenze rappresentate dal responsabile del COI dott. Fabrizio Cola, presente sui luoghi colpiti dal terremoto, in merito alla necessità di assumere provvedimenti in somma urgenza finalizzati a garantire i servizi essenziali a tutela della popolazione interessata dal Sisma;

PRESO ATTO dell'ordine di servizio del Segretario Generale, prot. 0616109 del 4/12/2017, con il quale l'Arch. Pasquale Zangara dirigente dell'Area Qualità dell'Ambiente della Direzione Regionale Politiche Ambientali e Ciclo dei Rifiuti, tra l'altro, è stato incaricato delle attività tecnico-amministrative inerenti il completamento delle pratiche di somma urgenza attivate a seguito del sisma 2016/2017;

DATO ATTO che nel verbale di somma urgenza datato 20.04.2017, il responsabile del COI Amatrice Accumoli dichiara che:

- a seguito di sopralluoghi in loc. Scai, comune di Amatrice, e in loc. Illica e in loc., Grisciano, comune di Accumoli, si è accertato che occorre intervenire per la messa in sicurezza dei moduli abitativi per evitare un pericolo grave e immediato per l'incolumità e la sicurezza delle persone;
- in particolare le condizioni morfologiche delle aree montane dei comuni interessati hanno determinato sezioni di scavo che hanno creato dislivelli di terreno a ridosso dei moduli abitativi per allevatori, con rischi di scivolamento del terreno e conseguente pericolo per l'incolumità dei residenti;
- permanendo una condizione di pericolo con elevato rischio per l'incolumità delle persone è necessario intervenire a salvaguardia della pubblica incolumità mediante l'attivazione di un pronto intervento per lavori i messa in sicurezza delle aree di accesso per le persone adiacenti ai Mapre dei Sig. Micarelli Anna e Narcisi Paolo, in loc. Scai, comune di Amatrice, Ferrazza e Valentini Antonio in loc. Illica nel Comune di Accumoli e Rendina Gaspare e Di Girolamo Salvatore in loc., Grisciano, nel comune di Accumoli;
- a tal fine è stata contattata la ditta Stecconi Paolo Artigiano Edile con sede ad Amatrice frazione SCAI (P.I.006861350577), che si è resa disponibile ad effettuare gli interventi necessari a fronteggiare l'emergenza al costo di € 17.500,00 al netto di IVA, comprensivo degli oneri per la sicurezza;

DATO ATTO che la tipologia di attività e l'estrema urgenza di provvedere in merito, in ragione della natura degli interessi tutelati, non hanno consentito il ricorso al mercato elettronico della pubblica amministrazione;

DATO ATTO che, in ragione della esigenza di operare nella massima immediatezza, si è derogato all'art. 32, comma 9 del D.Lgs. 50/2016 di cui all'art. 5 dell'O.C.D.P.C. n. 394/2016, al fine di dare immediata esecuzione al contratto stesso, rinviando la verifica del possesso dei requisiti per la partecipazione al momento immediatamente successivo alla formalizzazione dell'affidamento;

DATO ATTO che, in ragione delle riferite ed attestate esigenze di urgenza, come dichiarate dal Responsabile del COI nel verbale di somma urgenza, la valutazione di convenienza vada condotta alla stregua delle diverse esigenze sottese all'acquisizione di cui al presente provvedimento;

RILEVATO, in particolare, che l'urgenza di provvedere in merito costituisce caratteristica essenziale della fornitura poiché eventuali ritardi, determinerebbero conseguente pregiudizievole sulla regolare erogazione dei servizi con conseguenti fattispecie di danno di diverso profilo;

RITENUTO che il contesto emergenziale di riferimento e la specificità dell'esigenza sottesa al presente provvedimento integrino, *ictu oculi*, i presupposti necessari a far emergere la rilevanza assoluta della immediatezza della fornitura in argomento quale caratteristica essenziale del bene stesso;

DATO ATTO in particolare, che nell'ambito di una doverosa ponderazione degli interessi in gioco, la deroga all'obbligo di procedere all'acquisto sul mercato elettronico è strumentale ad un tempestivo ed efficace perseguimento dell'interesse pubblico che, come evidenziato dai richiami della giurisprudenza contabile, non può assumersi recessivo rispetto ad una valutazione di convenienza in termini meramente finanziari;

VISTO il preventivo di spesa, precedentemente acquisito, della ditta Stecconi Paolo Artigiano Edile con sede ad Amatrice frazione SCAI (P.I.006861350577), prodotto dal COI Amatrice Accumoli ed il verbale di accertamento di somma urgenza datato 20 aprile 2017;

RITENUTO che la presente spesa rientri nelle tipologie previste dall'attuale normativa per l'imputazione delle stesse sulla Contabilità Speciale intestata al Soggetto delegato nella persona dell'Ing. Wanda D'Ercole aperta presso la Banca d'Italia con il codice contabilità n. 6022, sulla quale graverà la spesa derivante dal presente atto;

RITENUTO pertanto di imputare la somma di complessiva di € 17.500,00 oltre IVA, in favore della ditta Stecconi Paolo Artigiano Edile con sede ad Amatrice frazione SCAI (P.I.006861350577), sulla Contabilità Speciale intestata al Soggetto delegato nella persona dell'Ing. Wanda D'Ercole aperta presso la Banca d'Italia con il codice contabilità n. 6022;

VISTA la perizia giustificativa dei lavori di somma urgenza, datata 08/05/2017 relativa ai lavori indicati in epigrafe e sottoscritta dal Responsabile del C.O.I. Amatrice - Accumoli, Fabrizio Cola, nella quale si dà atto che i lavori sono in fase di ultimazione e che *“i prezzi applicati per le categorie di lavoro, sono da intendersi congrui e nella realtà del mercato locale”*;

VISTO il verbale di fine lavori, datato 09.05.2017, redatto Stecconi Paolo Artigiano Edile con sede ad Amatrice frazione SCAI (P.I.006861350577), e controfirmato dal Responsabile del C.O.I. Amatrice - Accumoli, nel quale si dà atto del termine dei lavori;

VISTA la relazione redatta dall'Arch. Pasquale Zangara dirigente dell'Area Qualità dell'Ambiente della Direzione Regionale Politiche Ambientali e Ciclo dei Rifiuti, con la quale si attesta che, i lavori di cui al verbale di somma urgenza del 20.04.2017 e della perizia estimativa del 08.05.2017 risultano eseguiti in base alla documentazione allegata;

ATTESO che, in attuazione alle disposizioni in materia di tracciabilità dei flussi finanziari, giusto art.3 legge 136/2010 e s.m.i., è stato attribuito dall'ANAC il codice identificativo di gara **CIG: ZF02328E2B**, da riportare sugli strumenti di pagamento in relazione a ciascuna transazione posta in essere inerente la presente procedura;

VISTO il combinato disposto del comma 1 dell'art. 29 del D.lgs. 50/2016 e dell'art. 37 del Decreto Legislativo n. 33/2013, che prevede l'obbligo della pubblicazione sul profilo committente dell'Amministrazione nella sezione "Amministrazione trasparente", per adempiere alle prescrizioni normative in materia di trasparenza;

D E T E R M I N A

Per le motivazioni indicate in premessa che si intendono integralmente riportate:

- 1) di prendere atto che, per le motivazioni sopra espresse, il Responsabile del COI Amatrice-Accumoli ha provveduto ad affidare in somma urgenza lavori per garantire la messa in sicurezza di aree di accesso adiacenti a moduli abitativi in varie loc. dei comuni di Amatrice e Accumoli come da verbale di accertamento di somma urgenza del 20 aprile 2017 e di perizia giustificativa lavori di somma urgenza datata 08 maggio 2017;
- 2) di approvare la procedura di affidamento in somma urgenza dei lavori in oggetto, ai sensi dell'art. 163 del D.lgs. 50/2016;
- 3) di prendere atto del preventivo di spesa, allegato al presente atto, prodotto dalla Steconi Paolo Artigiano Edile con sede ad Amatrice frazione SCAI (P.I.006861350577), acquisito dal Responsabile del COI Amatrice – Accumoli dell'importo di € 17.500,00 oltre IVA;
- 4) di imputare l'importo derivante dal presente provvedimento pari ad euro 17.500,00 oltre IVA, in favore ditta Steconi Paolo Artigiano Edile con sede ad Amatrice frazione SCAI (P.I.006861350577), sulla Contabilità Speciale intestata al Soggetto delegato nella persona dell'Ing. Wanda D'Ercole aperta presso la Banca d'Italia con il codice contabilità n. 6022;
- 5) di prendere atto della relazione dell'Arch. Pasquale Zangara, che si allega al presente atto di cui forma parte integrante, e relativa all'effettuazione dei lavori, nella quale si attesta che i lavori di cui al verbale di somma urgenza del 20.04.2017 e della perizia estimativa del 08.05.2017 risultano eseguiti come da documentazione allegata;
- 6) di subordinare la liquidazione dell'importo suddetto all'esito positivo delle verifiche e controlli previsti dalla normativa vigente sull'affidatario;
- 7) di inviare la documentazione necessaria relativa al presente affidamento, ai sensi e per gli effetti dell'art. 163, presso l'ANAC per i controlli di competenza;
- 8) di provvedere alla pubblicazione dei dati previsti dal Decreto Legislativo n. 33/2013 nella sezione relativa alla trasparenza del sito internet regionale (www.regione.lazio.it);
- 9) di dare atto che il codice identificativo gara è il n. **ZF02328E2B**.

Avverso il presente atto è ammesso ricorso giurisdizionale innanzi al Tribunale Amministrativo del Lazio nel termine di giorni 30 (trenta) dalla data di pubblicazione.

Il Direttore
Carmelo Tulumello

Copia

RELAZIONE

OGGETTO: Sisma Centro Italia del 24 agosto 2016 – Intervento urgente di messa in sicurezza di aree di accesso adiacenti a moduli abitativi in varie loc. di Amatrice e di Amatrice”, ai sensi dell'art. 163 del D.lgs. 50/2016. Impegno complessivo di € 17.500,00 (IVA esclusa) da imputarsi sulla Contabilità Speciale n. 6022 presso la Banca d'Italia – Esercizio Finanziario 2018 – **CIG: ZF02328E2B.**

Con ordine di servizio del Segretario Generale, prot. 0616109 del 4/12/2017 viene disposto che l'Arch. Pasquale Zangara, dirigente dell'Area Qualità dell'Ambiente della Direzione Regionale Politiche Ambientali e Ciclo dei Rifiuti si occupi, tra l'altro, delle attività tecnico – amministrative inerenti il completamento delle pratiche di somma urgenza attivate a seguito del sisma 2016/2017.

Viste le ordinanze del Capo Dipartimento Protezione Civile emesse a seguito del sisma 2016/17;

Considerato che a seguito degli eventi sismici per ultimo quello del 18/01/2017 di si è proceduto ad individuare gli interventi urgenti di messa in sicurezza di aree di accesso adiacenti a moduli abitativi in varie loc. dei comuni di Amatrice e Accumoli;

Considerato che a seguito di quanto sopra il Responsabile del COI Amatrice Accumoli, inoltrava verbale di somma urgenza datato 20.04.2017 relativamente a lavori per la messa in sicurezza delle aree di accesso per le persone adiacenti ai moduli in località Scai di Amatrice, località Illica e Grisciano di Accumoli;

Con successiva Perizia giustificativa dei lavori del 8 maggio 2017 si accertava la congruità dei prezzi, da verbale di fine lavori del 09 maggio 2017, sottoscritto dall'impresa e dal Responsabile del COI Amatrice Accumoli si accertava l'ultimazione dei lavori;

Per quanto sopra, si fa presente che i lavori previsti sia dal verbale di accertamento di somma urgenza datato 20 aprile 2017, sia dalla perizia giustificativa lavori di somma urgenza datata 8 maggio 2017 sottoscritti da Fabrizio Cola Responsabile del COI Amatrice-Accumoli in servizio presso l'Agenzia Regionale di Protezione Civile della Regione Lazio, risultano eseguiti come descritto nella documentazione allegata e in particolare come nel certificato di fine lavori.

12 Aprile 2018

In Fede
Arch. Pasquale Zangara



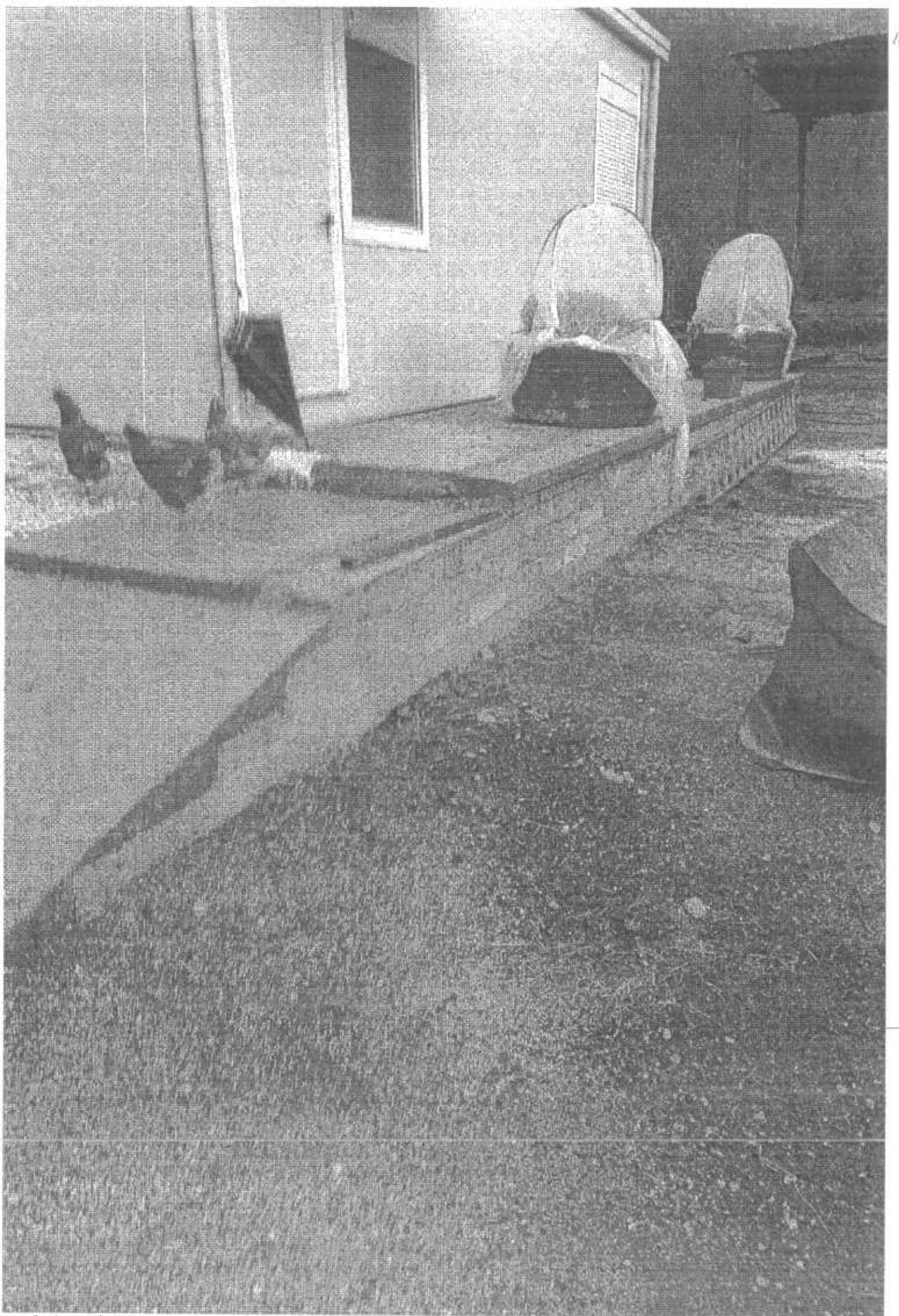

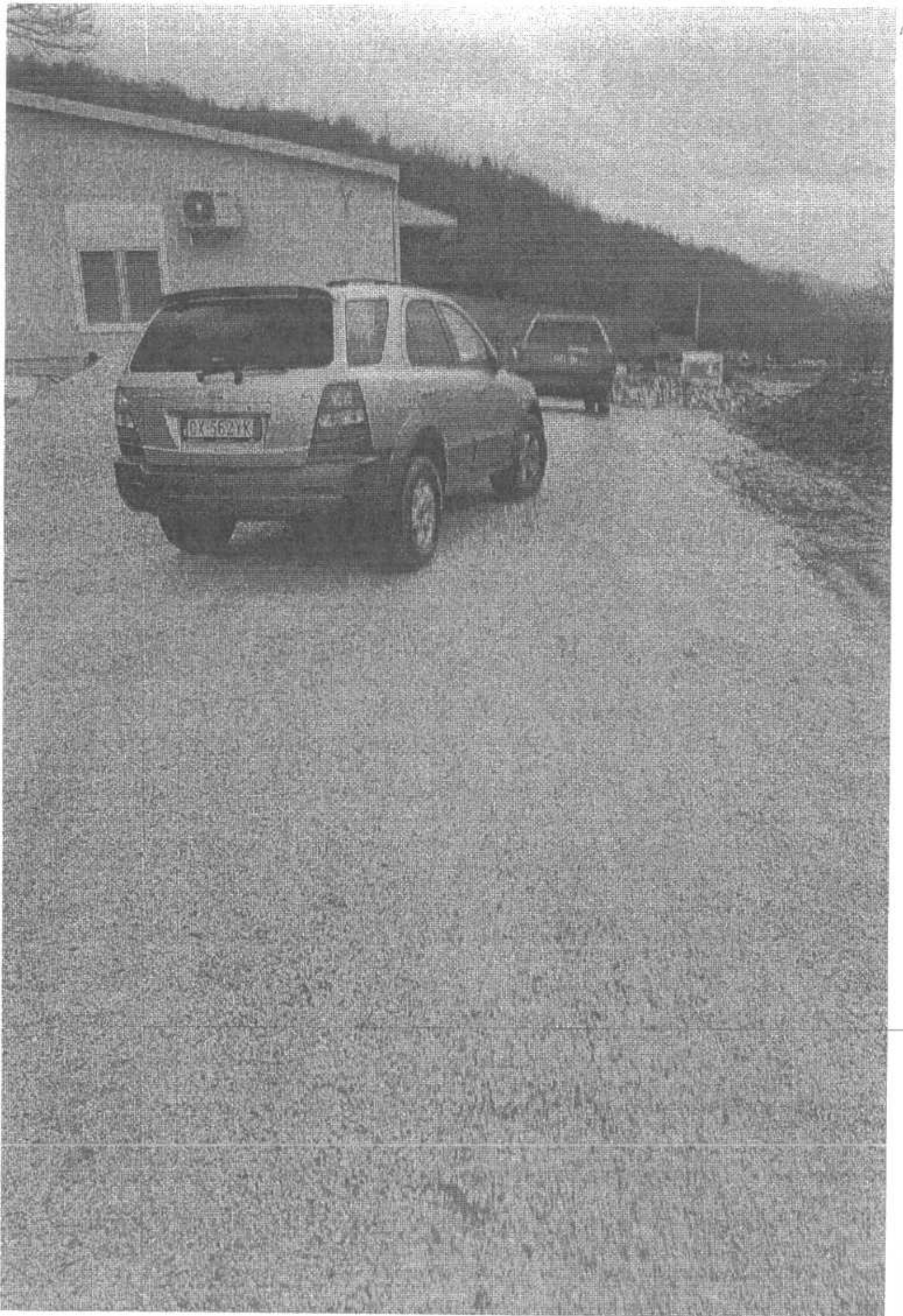

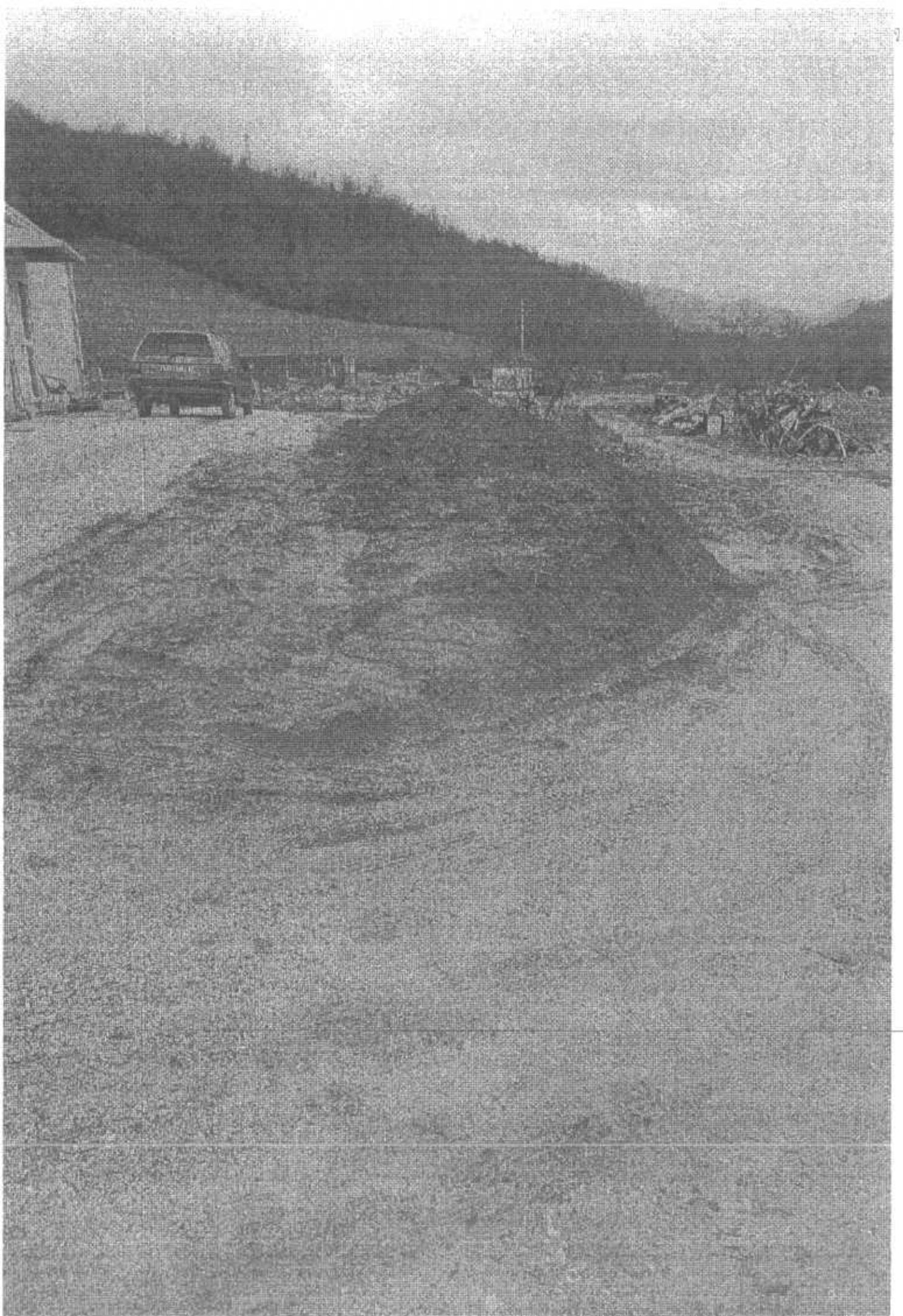





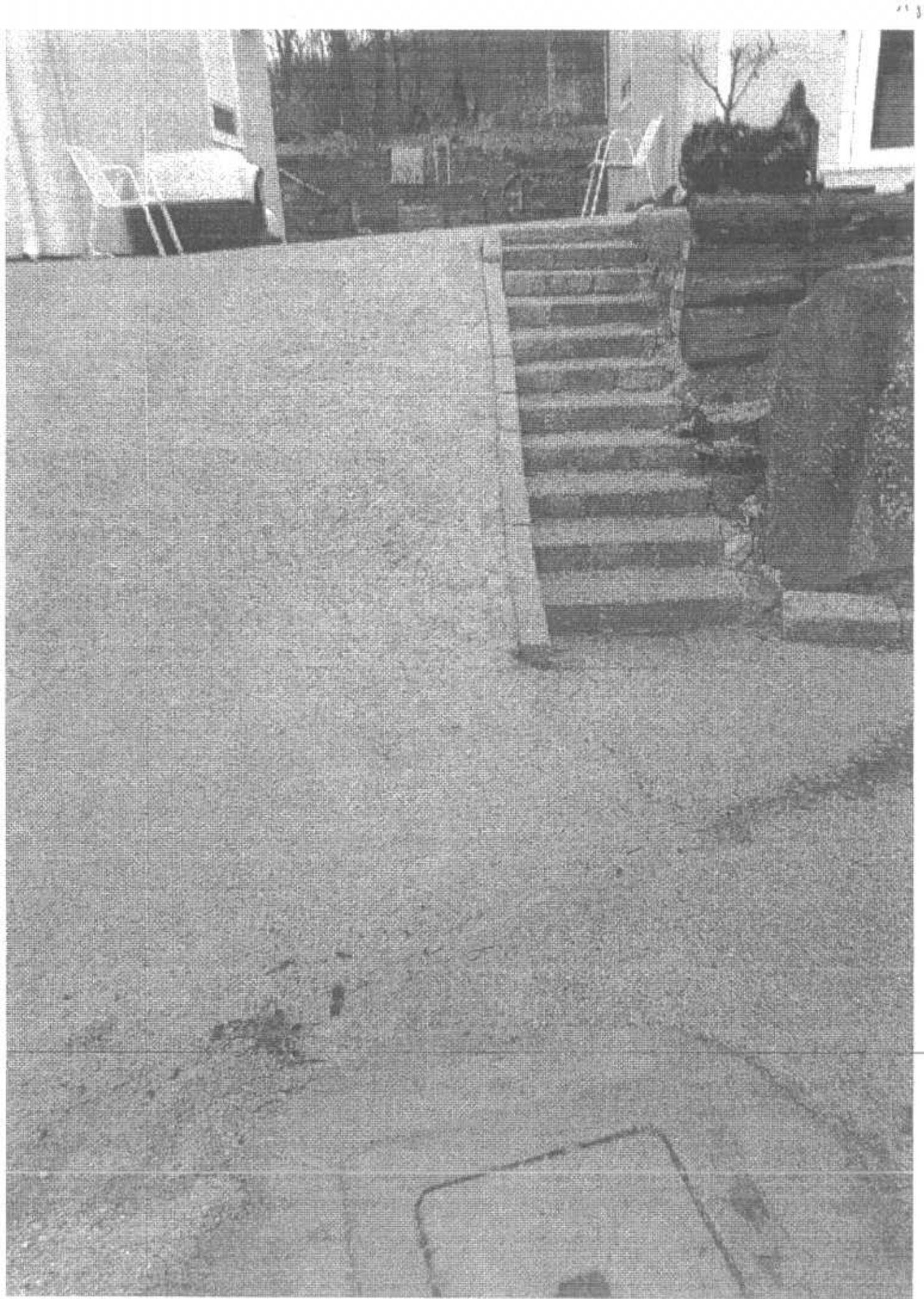

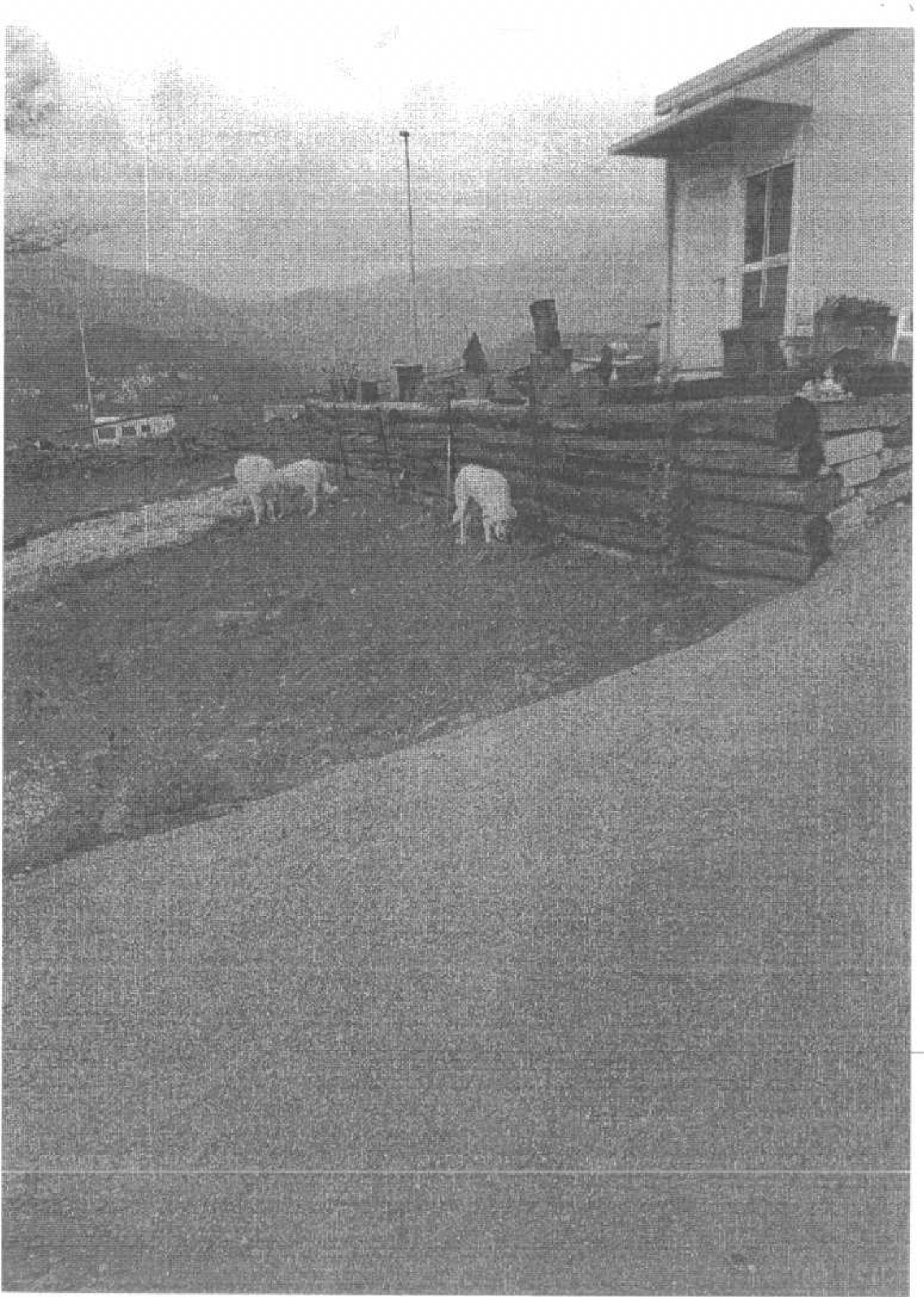

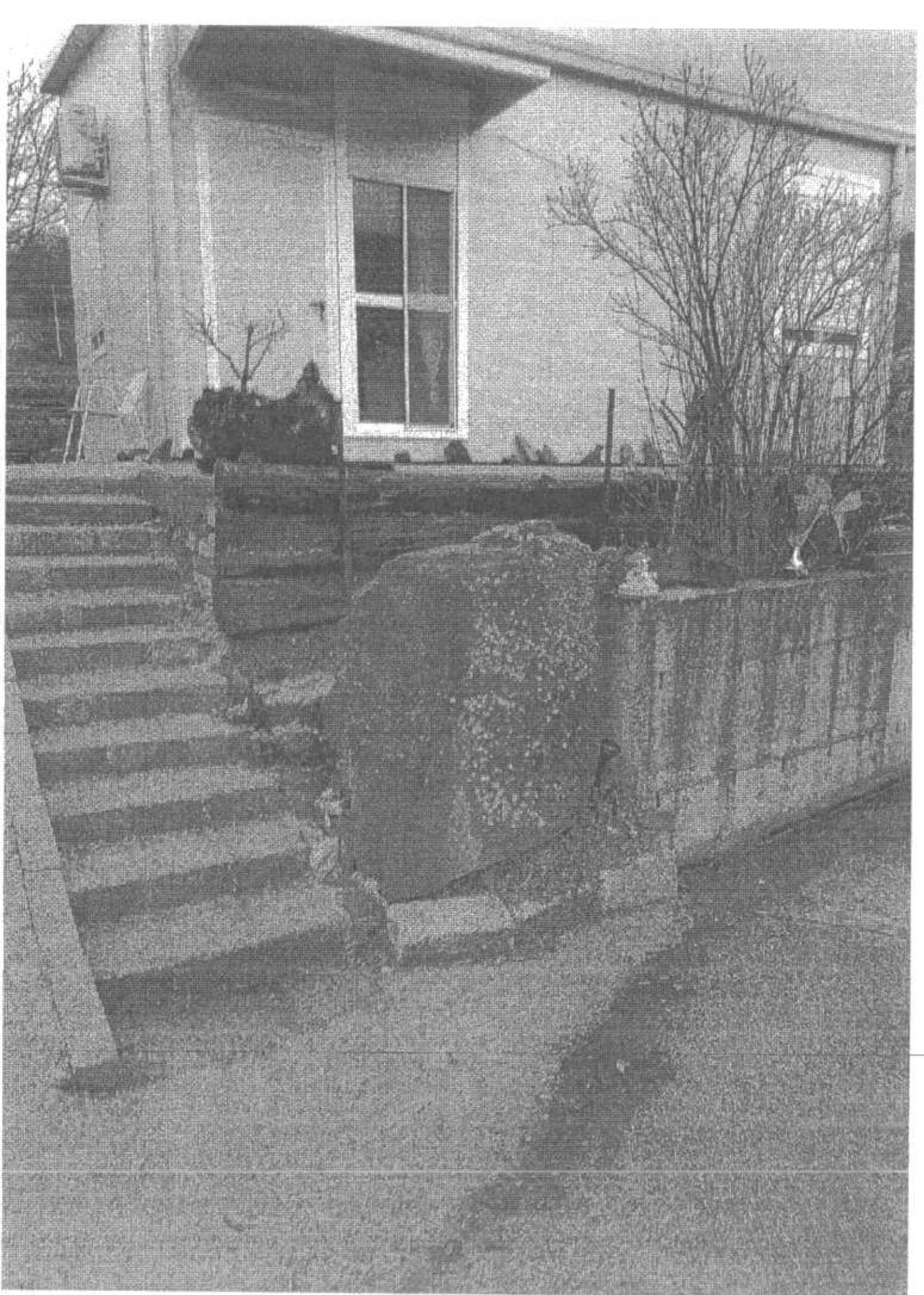

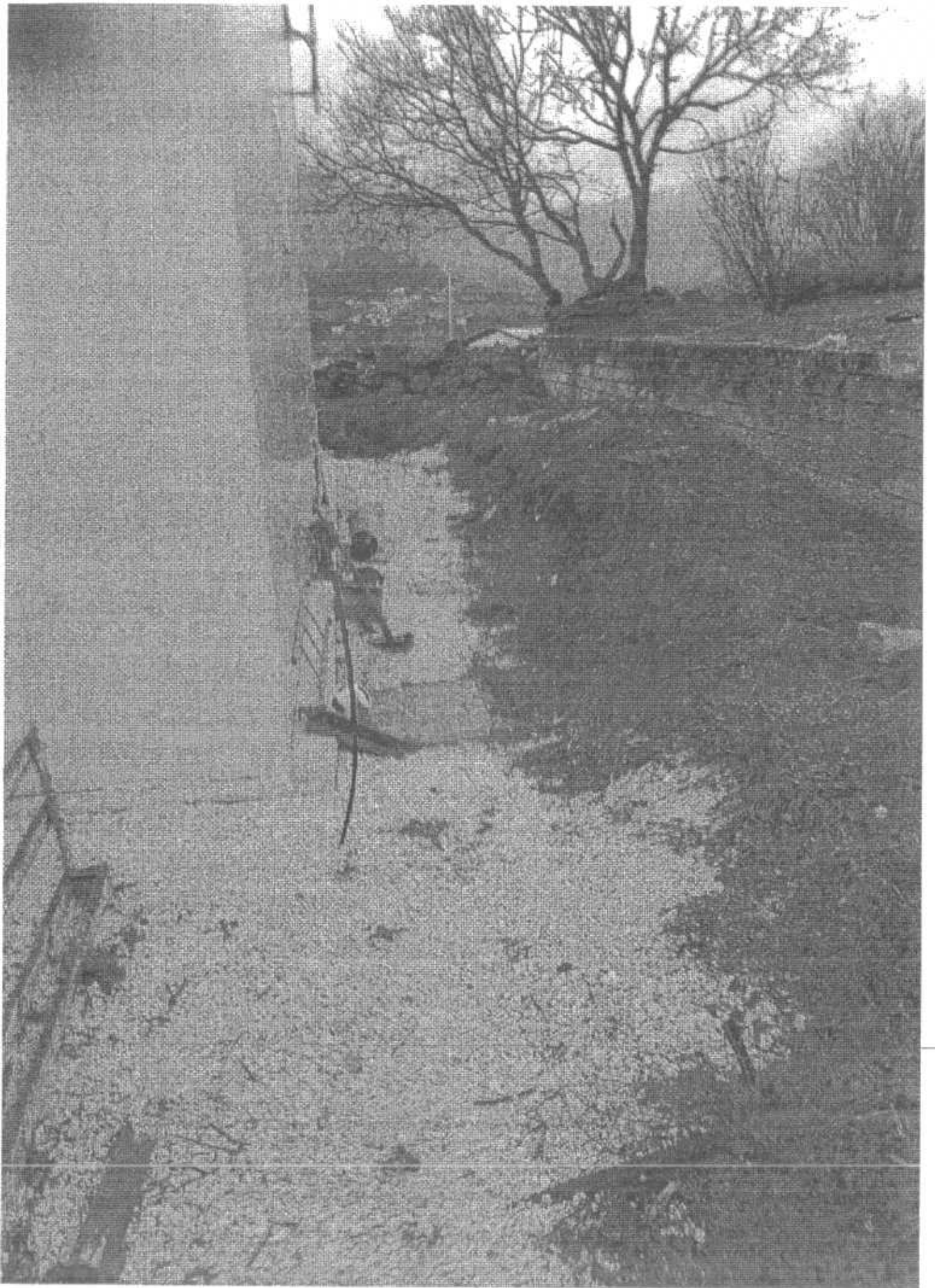

A

REGIONE LAZIO
AGENZIA REGIONALE DI PROTEZIONE CIVILE

VERBALE DI ACCERTAMENTO SOMMA URGENZA
Art. 163, COMMA 1, D.Lgs. n. 50/2016

Il giorno 18/4/2017, alle ore 9,00 il sottoscritto Fabrizio Cola, Responsabile del COI Amatrice- Accumoli in servizio presso l'Agenzia Regionale di Protezione Civile della Regione Lazio, su indicazione di Armando Bartolelli nella qualità di responsabile della funzione agricola del COI, in servizio presso l'assessorato agricoltura della Regione Lazio, premesso che:

- In data 24/8/2016, 30/10/2016, 18/1/2017 si sono verificati nei comuni di Amatrice e Accumoli eventi sismici di fortissima intensità;
- in data 8 aprile 2017 sono stati ultimati i moduli abitativi per gli allevatori (c.d. MAPRE) nel territorio del Comune di Amatrice- Accumoli;
- a seguito di sopralluoghi in località SCAI (Amatrice), località SCAI (Amatrice), località Illica (Accumoli) stessa azienda 2 moduli abitativi, località Grisciano (Accumoli), località Grisciano (Accumoli) si è accertato che occorre intervenire per la messa in sicurezza dei Moduli abitativi per evitare un pericolo grave ed immediato per l'incolumità e la sicurezza delle persone;
- In particolare le condizioni morfologiche delle aree montane dei Comuni di Amatrice e Accumoli hanno determinato sezioni di scavo che hanno creato dislivelli di terreno a ridosso dei moduli, sia a monte che a valle, con rischi di scivolamento del terreno, con conseguente pericolo per l'incolumità dei residenti.

CONSIDERATO:

- che permane una condizione di pericolo con elevato rischio di incolumità per le persone;
- che, pertanto, è necessario intervenire **a salvaguardia della pubblica incolumità** mediante l'attivazione di un pronto intervento per lavori di messa in sicurezza delle aree di accesso per le persone adiacenti ai seguenti moduli, località SCAI (Amatrice) Micarelli Angela, località SCAI (Amatrice) Narcisi Paolo, località Illica (Accumoli) Ferrazza, località Illica (Accumoli) Valentini Antonio, Località Grisciano (Accumoli) Rendina Gaspare, località Grisciano (Accumoli) Di Girolamo Salvatore;
- che a tal fine è stata contattata la ditta Steconi Paolo Artigiano Edile con sede in Amatrice Frazione SCAI che si è resa disponibile ad eseguire gli interventi necessari a fronteggiare emergenza sopra descritta;
- che per i lavori sopra descritti si è convenuto un importo pari a € 17.500,00 oltre iva, come da preventivo che si allega, comprensivo degli oneri per la sicurezza. Il prezzo è a corpo. Gli stessi dovranno avere immediato avvio.

Visto l'art. 163 del D. Lgs. 50/2016;

Visto l'art. 5 dell'OCDPC n. 388/2016;

Visto il DL 189/2016 come convertito in legge 229/2016;

Tutto quanto sopra considerato, il sottoscritto

DICHIARA:

con il presente **VERBALE**, redatto ai sensi dell'art. 163 del D.Lgs. 50/2016, che i lavori di cui trattasi rivestono carattere di **SOMMA URGENZA**, riservandosi di compilare la perizia giustificativa della spesa per l'esecuzione dei lavori stessi, ai fini dell'approvazione ai sensi dell'art. 163, comma 4, del D.Lgs. n.50/2016.

Amatrice Li 20/6/2017

**IL Verbalizzante
(nominativo, ruolo e firma)**

Co. orz. Co. r. 
FONZIONE FONDAZIONE COI  (ARCAVO FONDAZIONE)

**l'impresa
(nominativo, ruolo e firma)**

**STECCONI PAOLO
ARTIGIANO EDILE**

Fraz. SCAI di Amatrice (FR)
Cod. Fisc. STC PLA/10109 A258Z
Tel. 0746/810016 - 055.5244362
P. IVA 00881450577
e-mail: paolostecconi65@gmail.com



REGIONE LAZIO
AGENZIA REGIONALE DI PROTEZIONE CIVILE

PERIZIA GIUSTIFICATIVA LAVORI SOMMA URGENZA
Art. 163, comma 4, D.Lgs. n. 50/2016

Il sottoscritto Fabrizio Cola, Responsabile del COI Amatrice Accumoli, in servizio presso l'Agencia Regionale di Protezione Civile della Regione Lazio, premesso che:

- su indicazione del responsabile della Funzione Agricola del COI Armando Bartolelli;
- con verbale di somma urgenza del 18/04/2017 redatto ai sensi dell'art. 163, comma 1, del D. Lgs. 50/2016, le cui premesse e contenuti devono intendersi qui integralmente richiamati e recepiti, venivano disposti lavori di definizione delle sistemazioni presso n°6 Mapre nelle località Illica di Accumoli (Azienda Valentini-Ferretti n°2 Mapre), Accumoli (Azienda Rendina Gaspare n°1 Mapre), Accumoli (Azienda Di Girolamo Salvatore n°1 Mapre), Amatrice (Azienda Micarelli Angela n°1 Mapre), Amatrice (Azienda Narcisi Paolo n°1 Mapre);
- con il suddetto verbale venivano affidati i lavori in argomento alla ditta STECCONI PAOLO con la quale veniva consensualmente definito il corrispettivo a corpo delle lavorazioni stesse, di seguito riportate:

descrizione	Prezzo convenuto	Ore effettuate	Totale (al netto IVA)
Località Illica di Accumoli (Azienda Valentini-Ferretti n°2 Mapre): -splanamento e livellamento di terreno con breccia all'intorno del modulo -formazione di soletta armata h=cm10 con rete elettrosaldata filo 5 10x10 -posa in quota dei pozzetti -realizzazione su rampa di scala in blocchi di cemento	€ 5.500,00		€ 5.500,00
Località Accumoli (Azienda Rendina Gaspare n°1 Mapre): -splanamento e livellamento di terreno con breccia all'intorno del modulo (oltre mc 80,00) -realizzazione di prolunga di canali pluviali per scarico acque meteoriche all'esterno della platea di fondazione -sistemazione pozzetti di servizi	€ 2.200,00		€ 2.200,00
Località Accumoli (Azienda Di Girolamo Salvatore n°1 Mapre): -realizzazione muro in blocchi per rampa di accesso in cls ml 8,00 h=ml 1,00 -getto cls con rete 10x10 filo 5 per rampa di accesso	€ 3.800,00		€ 3.800,00

Spianamento e livellamento breccia al fine di migliorare l'ingresso al modulo abitativo e nei pressi dello stesso. Sistemazione pozzetti dei servizi, coibentazione del tubo dell'acqua che per ragioni tecniche è posato esternamente quindi a rischio gelo.

Sostituzione di un pozzetto rotto.

Prezzo € 3.300,00 oltre iva

Sistemazione esterna di 1 Mapre presso Narcisi Paolo nel **Comune di Amatrice**

Spianamento e livellamento inerti al fine di eliminare le buche e le difformità nei pressi del modulo per migliorarne l'accesso. Sistemazione pozzetti dei servizi. Allungamento dei discendenti al fine di portare fuori dalla base di cemento l'acqua dei tetti, allaccio alla fognatura.

Prezzo € 2.700,00 oltre iva

Totale preventivo per 6 moduli abitativi € 17.500,00 oltre iva

Amatrice 10/4/2017

Distinti saluti
Paolo Stecconi

STECCONI PAOLO
ARTIGIANO EDILE
Fraz. SCAI di Amatrice (RI)
Cod. Fisc. STC PLA 85L09 A258Z
Tel. 0746/818018 - 335.5244362
P. IVA 00861350577
e-mail: paolostecconi65@gmail.com

STECCONI PAOLO

ARTIGIANO EDILE

Fraz. SCAI di AMATRICE (RI)

Cod.Fiscale STCPLA65L09A258Z

P.IVA 00861350577

TEL 0746/818018- 3355244362

e-mailpaolostecconi65@gmail.com

Oggetto: preventivo per le sistemazioni esterne di n 2 Mapre presso l'azienda zootecnica Valentini-Ferretti
Nel Comune di Accumoli Frazione di Illica:

Si rimette il preventivo per lo spianamento , livellamento con breccia , posa in quota pozzetti, fornitura e p. o. di rete elettrosaldato filo 5 10x10 per formazione soletta il cls da 10cm. Realizzazione sulla rampa di una scala in blocchi di cemento (circa 10 gradini) . Il getto è di circa 120mq. Prezzo € 5.500,00 oltre iva.

Sistemazione esterna 1 Mapre presso Rendina Gaspare nel **Comune di Accumoli**

Fornitura, spianamento e livellamento terra davanti al modulo abitativo compresa la breccia per oltre 80 mc , allungamento discendenti al fine di portare fuori dalla base di cemento l'acqua raccolta del tetto. Sistemazione pozzetti dei servizi.

Prezzo € 2.200,00 oltre iva

Sistemazione esterna 1 mapre presso Di Girolamo Salvatore nel **Comune di Accumoli**

Realizzazione di un muro in blocchi di cemento per creare una rampa di accesso dislivello circa 1 mt, lunghezza 8 ml. Getto cls armato con rete 10x10 filo 5. Sistemazione pozzetti dei servizi esterni e intorno al modulo abitativo.

Prezzo € 3.800,00 oltre iva

Sistemazione esterna di 1 Mapre presso Micarelli Angela nel **Comune di Amatrice**

-sistemazione pozzetti esterni			
Località Amatrice (Azienda Micarelli Angela n°1 Mapre): -spianamento e livellamento terreno con breccia all'intorno del modulo e zone limitrofe -sistemazione pozzetti servizi e sostituzione di n°1 pozzetto -coibentazione tubazione idrica esterna	€ 3.300,00		€ 3.300,00
Località Amatrice (Azienda Narcisi Paolo n°1 Mapre): -spianamento e livellamento terreno con breccia all'intorno del modulo -realizzazione di prolunga di canali pluviali per scarico acque meteoriche all'esterno della platea di fondazione -allaccio alla fognatura	€ 2.700,00		€ 2.700,00
TOTALE			€ 17.500,00

I costi di intervento sono stati determinati in considerazione del mercato locale della tipicità dell'intervento, derivante dalla somma urgenza, e quindi dalla conseguente immediata tempestività e sono stati definiti consensualmente con la Ditta esecutrice così come contemplato dal verbale di somma urgenza.

Pertanto i prezzi applicati per le categorie di lavoro, sono da intendersi congrui e nella realtà del mercato locale.

Le lavorazioni sono iniziate e sono in fase di ultimazione.

Attestato Data 8/5/2017

Il Responsabile

ca. *[Signature]*
ca. *[Signature]*

SEDE

Oggetto : **comunicazione fine lavori**

In data odierna la scrivente Ditta Artigiana **STECCONI PAOLO** con sede in Amatrice Frazione SCAI P.Iva 00861350577 comunica **di aver ultimato** in data odierna le seguenti lavorazioni di sistemazioni esterne eseguite presso i seguenti moduli Mapre, in particolare :

Sistemazione esterna 1 Mapre presso Rendina Gaspare nel Comune di Accumoli

Fornitura, spianamento e livellamento terra davanti al modulo abitativo compresa la breccia per oltre 80 mc , allungamento discendenti al fine di portare fuori dalla base di cemento l'acqua raccolta del tetto. Sistemazione pozzetti dei servizi

Sistemazione esterna 1 mapre presso Di Girolamo Salvatore nel Comune di Accumoli

Realizzazione di un muro in blocchi di cemento per creare una rampa di accesso dislivello circa 1 mt, lunghezza 8 ml. Getto cls armato con rete 10x10 filo 5. Sistemazione pozzetti dei servizi esterni e intorno al modulo abitativo.

Sistemazione esterna di 1 Mapre presso Micarelli Angela nel Comune di Amatrice

Spianamento e livellamento breccia al fine di migliorare l'ingresso al modulo abitativo e nei pressi dello stesso. Sistemazione pozzetti dei servizi, colbentazione del tubo dell'acqua che per ragioni tecniche è posato esternamente quindi a rischio gelo. Sostituzione di un pozzetto rotto.

Sistemazione esterna di 1 Mapre presso Narcisi Paolo nel Comune di Amatrice

Spianamento e livellamento inerti al fine di eliminare le buche e le difformità nei pressi del modulo per migliorarne l'accesso. Sistemazione pozzetti dei servizi . Allungamento dei discendenti al fine di portare fuori dalla base di cemento l'acqua dei tetti, allaccio alla fognatura.

Sistemazione esterna di 2 Mapre presso Valentini- Ferretti nel Comune di Accumoli

Spianamento e livellamento del terreno con breccia intorno ai moduli al fine eliminare difformità del terreno e migliorare gli accessi. Realizzazione di una soletta in cls armata con rete elettrosaldata 10x10 filo 5. Posa in quota dei pozzetti e allungamento dei discendenti. Realizzazione di una scala in blocchi di cemento.

Che i lavori in oggetto sono stati realizzati in esecuzione del verbale di accertamento somma urgenza da voi redatto in data 20/4/2017 ai sensi art 163, comma1, D.Lgs. 50/2016 .

AMATRICE 9/5/2017



L'IMPRESA
STECCONI PAOLO
ARTIGIANO EDILE
Fraz. SCAI di Amatrice (RI)
Cod. Fisc. STC PLA 65L09 A258Z
Tel 0746/818018 - 335.5244362
P. IVA 00861350577
e-mail: paolostecconi65@gmail.com



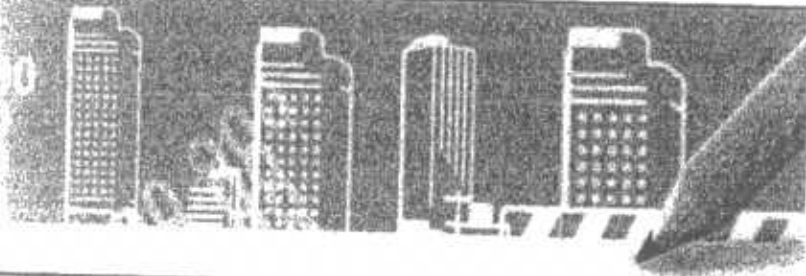

Comune di AMATRICE
Provincia RI

LAVORI

1° ED ULTIMOS.A.L. LAVORI DI MESSA IN SICUREZZA DI VARIE LOCALITA'

COMMITTENTE REGIONE LAZIO (AGENZIA REG. PROT.CIVILE)

IMPRESA

IMPRESA: STECCONI PAOLO

CONTRATTO

N° Repertorio Registrato Il
OGGETTO: LAVORI DI SISTEMAZIONE ESTERNA DI MODULI ABITATIVI DENOMINATI MAPRE SITI IN ACCUMOLI N°4 ED AMATRICE N°2
presso
al n.
Mod.
Volume
Foglio

IL RUP

FABRIZIO COLA

Data

09.05.2017

L'IMPRESA

STECCONI PAOLO

STECCONI PAOLO
ARTIGIANO EDILE

Fraz. SCAI di Amatrice (RI)
Cod. Fisc. STC PLA 85L09 A258Z
Tel. 0746/818018 - 335.5244362
P. IVA 00861350577
e-mail: paolostecconi65@gmail.com

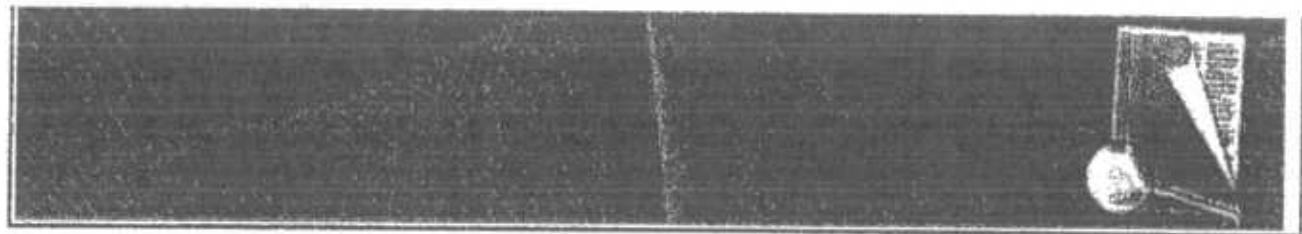

M = Lav. a Misura - C = Lav. a Corpo - E = Economia

Numero e codice	Descrizione	MISURE				Quantità	Prezzo (C)	Totale (C)
		N° parti	Lungh.	Largh.	Alt./Pesi			
1 001 (C) n.2 moduli	ACCUMOLI (ILLICA): Valentini- Ferretti Coop Rinascita 78 lavori di sistemazione esterna con spianamento e livellamento di breccia ; posa in quota dei pozzetti; f.e p.o. di rete elettrosaldata 10x10 filo 5 per formazione di soletta in cls h= 10,00 cm;realizzazione sulla rampa di una scale in blocchi di cemento (10 gradini). Getto in cls armato 120 mq circa	1,000				1,00		
	Sommano (corpo)					1,00	5.500,00	5.500,00
2 002 (C)	ACCUMOLI (SALARIA): Rendina Gaspare Lavori di sistemazione esterna con fornitura di oltre 80mc di breccia; spianamento e livellamento di terra davanti al modulo abitativo;allungamento dei discendenti al fine di evitare lo scarico sulla platea delle acque meteoriche; sistemazione pozzetti dei servizi	1,000				1,00		
	Sommano (corpo)					1,00	2.200,00	2.200,00
3 003 (C)	ACCUMOLI (GRISCIANO): Di Girolamo Salvatore Realizzazione di un muro in blocchi di cemento per la creazione di una rampa d'accesso al Mapre con dislivello di circa 1 mt. E lunghezza 8 ml.; getto con cls armato con rete 10x10 filo5.; sistemazione pozzetti esterni e intorno al modulo abitativo	1,000				1,00		
	Sommano (corpo)					1,00	3.800,00	3.800,00
4 004 (C)	AMATRICE (SCAI) : Micarelli Angela Lavori di sistemazione esterna con spianamento e livellamento breccia al fine di migliorare l'ingresso al modulo abitativo e nei pressi dello stesso; sistemazione pozzetti del servizio; coibentazione del tubo dell'acqua che per ragioni tecniche è posato esternamente quindi a rischio gelo; sostituzione pozzetto rotto.	1,000				1,00		
	Sommano (corpo)					1,00	3.300,00	3.300,00

5 005 (C)	AMATRICE (SCAI) : Narcisi Paolo Lavori di sistemazione esterna con spianamento e livellamento inerti al fine di eliminare le buche e le difformità nei pressi del modulo per migliorarne l'accesso; sistemazione dei pozzetti dei servizi; allungamento dei discendenti al fine di portare fuori dalla platea l'acqua dei tetti; allaccio alla fognatura.							
		1,000				1,00		
	Sommano (corpo)					1,00	2.700,00	2.700,00
Numero e codice	Descrizione	MISURE				Quantità	Prezzo (C)	Totale (C)
		N° parti	Lungh.	Largh.	Alt./Pesi			
	Sommano (corpo)					6,00	17.500,00	17.500,00
	(Totale Lavorazioni + Sicurezza di fase) = Totale Computo							17.500,00





AGENZIA PROTEZIONE CIVILE

LAVORI SOMMA URGENZA

Documentazione Fotografica

Oggetto: Lavori messa in sicurezza aree di accesso varie località.

Ditta: Stecconi Paolo.
